

よしおか

広報



2018
1
No.322

Yoshioka Public Relations

吉岡町役場

検索



目次

新年のごあいさつ	P2
町政ニュース/図書館	P3～9
健康づくり	P10
1月Information	P11
スポーツの話題/くらしの便利帳	P12
HOT SHOT	P13～15
よしおかスケジュールカレンダー	P16

今月の表紙

平成28年度フォトコンテスト入賞作品
「賑わいの前に」

平成30年 新年のごあいさつ

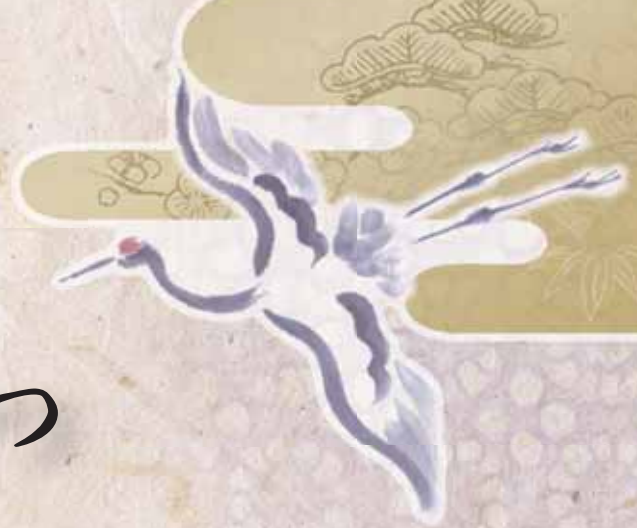

吉岡町長
石関 昭



あけましておめでとうござ
います。

皆さまには、健やかな新春
をお迎えのこととお喜び申し
上げます。

昨年は、町政全般にわたり
ご支援とご協力をいただき、
誠にありがとうございます。
誠にありがとうございます。

さて、第5次総合計画後期
基本計画（平成二十八年度か
ら平成三十二年度）も半ばに
差し掛かります。この施策を
確実に達成していくことで、住
みよいまちづくりの実現に取り
組んでまいりました。昨年、主
に行った事業としては、地域福
祉交流拠点施設の設置や、男
女共同参画社会の推進に向け
て推進協議会を立ち上げまし
た。文化財施設の新築工事に
も着手し、完成後は町の歴史

や文化に身近に触れていただけ
る施設となる予定です。また、
11月にはよしおか健康N.O.1
プロジェクト事業として保健
センターを拠点に「よしおか
健康まつり」を開催し、広く
健康増進活動を町民の皆さ
まに周知することができまし
た。そして、継続事業としては、
南下城山防災公園整備事業、
駒寄スマートIC大型車対応化
事業を進めてまいりました。

今後は、4年後の完成を目
途に防災無線のデジタル化を
進め、より一層皆さまに情報
の届きやすい環境を整え、安
全で便利な住みよいまちづく
りを進めてまいりつもありで
す。また、4月から5月にか
けて「花と緑のぐんまづくり
2018 in 吉岡」が開催さ
れます。この機会に町民の皆
さまにはもちろん、町外・県
外からの観光客にも改めて吉
岡町の魅力を伝えてまいりま
す。

結びに、本年も変わらぬご
支援とお力添えをお願い申し
上げますとともに、皆さまの
ご健勝とご多幸をご祈念申し
上げ、年頭のあいさつといた
します。

平成三十年元旦

吉岡町議会議長
馬場 周二



あけましておめでとうござ
います。町民の皆さまには、

夢と希望に満ちあふれた輝か
しい新春をお迎えのこととお
喜び申し上げます。

平素より議会に対し温かい
ご理解とご協力を賜り心より
厚く御礼を申し上げます。

自然災害は心無く吹き荒
れ、昨年も世界の各地や国内
で大規模な災害に見舞われ、
尊い生命や財産が失われてい
ます。

吉岡町では、幸いにも大き
な被害はありませんが、いつ
わが町にも押し寄せてくるか
わかりません。町でも防災へ
の対策は進めています。こ
れからも町民の安心安全を守
るため、全町を挙げて継続し
て防災に努めていかなければ
ならないと痛感しています。

さて、吉岡町は他町村が人
口減少に悩んでいる中、依然
として人口が伸びており、大
変喜ばしい事と思えます。こ
れも先輩諸氏の築いていただ
いた蓄積が、今の吉岡の繁栄
に繋がったと思っております。
我々議会も、これから町を
担っていただく子どもたちに
何をすればよいか、町の将来
についての研究が急務と考え
ています。

昨年より議会改革推進特別
委員会を立ち上げました。目
的は、町民に開かれた議会を
目指す中、議会や議員活動の
活性化のため調査研究を進め
ています。

町民の皆さまからいろいろ
なご意見を拝聴し、吉岡町議
会是一段と飛躍する議会を目
指していきます。町民皆さま
のご指導とご協力をお願い申
し上げます。

結びに、町民皆さまのご多
幸を祈念し新年のごあいさつ
といたします。

平成三十年元旦



平成29年分の住宅借入金等特別税額控除を受ける人へ
確定申告は計画的に



▼住宅借入金等特別税額控除
住宅ローンなどでマイホームを新築、購入、増改築したときは、一定の要件にあてはまれば、所得税の税額控除を受けられることができます。

初めて「特定増改築等住宅借入金等特別控除」を受ける人は、国税庁のホームページなどで要件を確認し、所得税の確定申告をしてください。
なお、住宅借入金等特別控除を受けるために作成する確定申告書には、さまざまな書類を添付する必要があります。税務署にお問合せください。

▼税務署での申告が必要な人
申告期間中は、役場でも確定申告を受け付けていますが、次に該当する人は、税務署で申告をしてください。

- ①平成29年分以外の確定申告をする人
- ②山林所得や譲渡所得(土地建物、株式など)のある人
- ③初めて住宅借入金等特別控除を受ける人
- ④東日本大震災により、住宅などに被害を受けて、所得税の軽減・免除を受けられる人

▼問合せ先 高崎税務署
☎027・322・4711

新成人の皆さまへ

20歳になったら国民年金



国民年金は、年をとったとき、病気や事故で障がいが残ったとき、家族の働き手が亡くなったときに、働いている世代みんなで支えようという考えで作られた仕組みです。

20歳以上60歳未満の人は国民年金に加入することが義務付けられています。20歳になったら、忘れずに国民年金の加入手続きをしましょう。

国民年金のポイント
～将来の大きな支えになります～

国民年金は20歳から60歳までの人が加入し、保険料を納める制度です。国が責任を持って運営するため安定し、年金の給付は生涯にわたって保障されます。

～老後のためだけのものではない～

国民年金には、年をとったときの老齢年金のほか、障害年金や遺族年金などがあります。障害年金は、病気や事故で障がいが残ったときに受け取ることができます。また、遺族年金は加入者が死亡した時

合、その加入者により生計を維持されていた遺族(「子のある配偶者」や「子」)が受け取ることができます。

「学生納付特例制度」と「納付猶予制度」

学生納付特例制度
学生は一般的に所得が少ないため、本人の所得が一定額以下の場合、保険料の納付が猶予される制度です。

対象となる学生は、学校教育法に規定する大学、大学院、短期大学、高等学校、高等専門学校、専修学校および各種学校(修業年限1年以上)である課程)、一部の海外大学の日本分校に在学する人です。

納付猶予制度

学生でない50歳未満の人で、本人および配偶者の所得が一定額以下の場合に保険料の納付が猶予される制度です。

▼問合せ先

健康福祉課 保険室
☎26・2249(直通)
渋川年金事務所 国民年金課
☎22・1607

簡単!便利! <http://www.e-tax.nta.go.jp/>

確定申告書などの作成は
国税庁のホームページで

国税庁ホームページ確定申告書等作成コーナーでは、画面案内に従って金額などを入力することで、確定申告書を作成することができます。

作成した確定申告書等は印刷して税務署へ郵送などで提出できます。また、作成したデータをe-Taxで送信(※事前に電子証明書やICカードリーダーライタなどの準備が必要)することもできます。

※作成中のデータを保存し、保存したデータを読み込んで作業を再開することもできます。また、保存したデータは翌年の申告時に読み込んで活用することもできます。

e-Tax の操作に関する問合せ先

e-Tax 作成コーナーヘルプデスクへ
☎0570-01-5901

月～金 午前9時～午後5時
(土・日・おおよび12月29日～1月3日を除く)

平成29年分給与支払報告書については
電子申告での申請も受け付けています。

問合せ先 eLTAX ヘルプデスク ☎0570-08-1459

各種募集

イベント出演者などを募集します

花と緑のぐんまづくり2018 in吉岡

町では、来年度の春に開催が決定している「花と緑のぐんまづくり2018 in吉岡」に向けて、ステージイベントの出演者や応援スタッフとしてのボランティア募集を次々とおり行います。

イベント出演者などの募集

▼期間

平成30年4月14日④～5月13日⑤(イベント開催中)の土日・祝日

▼場所

ふれあい公園ステージ他

(吉岡町文化センター東側)

▼対象

高校生以上の団体・個人

▼審査

応募理由などの審査により出場者を決定します。

▼募集期間

平成30年1月19日⑤まで

▼その他

出場者への特典を検討中です。また、イベント応援スタッフも同時募集します。詳しくはお問合せください。

花壇づくり・管理ボランティア募集

▼期間

平成30年3月中旬～5月13日⑤

▼場所

吉岡町役場周辺および道の駅

よしおか温泉

▼対象

高校生以上の団体・個人

▼募集期間

平成30年2月末まで

▼その他

参加者への特典を検討中です。

▼申し込み方法

電話・メール・FAXでお申し込みください。

※メール・FAXの場合は、申込書を都市建設室窓口で受け取るか、町ホームページからダウンロードしてください。

▼申し込み・問合せ先

〒370-1369

吉岡町大字下野田560番地

産業建設課 都市建設室

☎26・2278(直通)

✉toshiken@town.yoshioka.gunma.jp

さまざまな視点から空家問題に言及します

「吉岡町空家シンポジウム」開催のお知らせ

平成26年に空家等対策の推進に関する特別措置法が策定され、町でも空家等対策計画の策定のために実態調査などを進めています。

その一環として、住民の皆さまに空家対策の現状や必要性を知っていただくため、空家問題に詳しい有識者や専門家を招いてシンポジウムを開催します。

「空家が増え続ける背景とは」「住み続けられる地域とは」をテーマに、さまざまな視点から空家問題に言及します。

▼基調講演

「これからの空家対策における地域の関わり方について」

前橋工科大学

堤 洋樹先生

▼パネルディスカッション

「吉岡町の空家における今・未来」

◆パネリスト(予定)

- ・ 町役場担当代表者
- ・ 専門家団体代表者
- ・ まちづくり支援者
- ・ 住民代表者

▼期日

平成30年2月18日④

▼時間

午後1時30分～5時

▼場所

文化センター 大ホール

▼定員 500人

▼参加費 無料

▼問合せ先

産業建設課 都市建設室

☎26・2278(直通)

県内の空家の現状

(千) 【平成20年および平成25年の住宅・土地統計調査より】

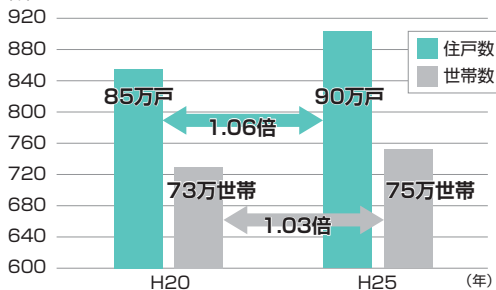

今月の納税

固定資産税 ……4期

国民健康保険税 ……6期

納期限12月25日(月)

介護保険料
後期高齢者医療保険料 ……6期

納期限平成30年1月4日(木)

国民健康保険税
介護保険料
後期高齢者医療保険料 ……7期

納期限平成30年1月31日(水)

コンビニエンスストアでも納付できます。
また、便利で確実な口座振替も
ご利用ください。

締め切り迫る！1月31日(水)必着

吉岡町「まち自慢」フォトコンテスト



「まちの魅力」を表現した写真を募集しています。地域特産品などの副賞がもらえるチャンスです。なお、応募者全員に参加賞を進呈します。

▼応募締め切り
平成30年1月31日(水)必着

▼応募資格
アマチュアの人

▼作品の要件

●平成27年1月以降に応募者本人が吉岡町内で撮影した未発表の自作品(1人1点まで)。

●カラープリントの六つ切りまたはA4サイズ。

▼応募方法

●規定の応募票を作品裏面に貼付し、郵送または政策室へ

持参してください。

●応募票および実施要領は、政策室窓口で受け取るか、町ホームページからダウンロードしてください。

※実施要領をご確認のうえ、応募してください。

▼各賞

●最優秀賞 1点(賞状、副賞5,000円相当の地域特産品)

●優秀賞 2点(賞状、副賞3,000円相当の地域特産品)

●入賞 5点(賞状、副賞1,500円相当の地域特産品)

●佳作 10点(予定)(賞状)

▼問合せ先
総務政策課 政策室

☎26・2241(直通)

住宅・土地統計調査単位区設定を実施します

この単位区設定は、平成30年10月に実施する住宅・土地統計調査の調査区を決定するための現地確認です。1月中旬から2月中旬にかけて、指導員が住宅などの建物の位置や戸数、道路や河川などの調査区境界となる目標物を確認します。

▼調査期日 2月1日現在

▼調査対象 対象世帯は平成27年国勢調査の調査区のうち、総務大臣が指定する調査区です。

▼問合せ先
総務政策課 政策室

☎26・2241(直通)

消費生活センターをご利用ください

消費者安全の充実



町では、これからも消費生活の相談体制の充実を図るとともに、意識啓発活動を通じて賢く自立する消費者の育成に一層努めます。これは、吉岡町第5次総合計画(2011～2020年)に基づくもので、平成29年度には啓発品やパンフレットの作成、配布などを行いました。



▼消費生活に関するトラブルなどの相談先
●茨川市消費生活センター

☎22・2325

※①②を除く平日午前9時～午後4時

●群馬県消費生活センター
☎027・223・3001

※③④も電話相談を受け付けています。受付時間は午前9時～正午、午後1時～5時

▼問合せ先
産業建設課 産業振興室

☎26・2280(直通)

町ホームページに広告を掲載しませんか？

バナー広告掲載企業の募集

詳細はこちら



町では、町ホームページ内にバナー広告の掲載を希望する企業を募集しています。

▼掲載料金
●町内に事業所がある場合
2,000円/1カ月

●町外に事業所がある場合
3,000円/1カ月

▼掲載場所
町ホームページのトップページ

▼問合せ先
総務政策課 庶務行政室

☎26・2240(直通)

▼規格
縦50ピクセル×横150ピクセル

▼締め切り
掲載を希望する月の先々月末
※4月1日から掲載を希望する
場合の締め切りは、2月末
になります。

▼問合せ先
総務政策課 庶務行政室

☎26・2240(直通)

申し込み受け付けは1月4日(木)～18日(木) 平成30年度学童クラブ入所児童を募集

▼対象

小学校1～6年生の児童で、両親や祖父母が仕事などにより、放課後家にいない家庭の児童のみが対象となります。

※申し込み人数が定員を超えた場合は、学年の低い児童や保育に欠けている度合の高い児童を優先に決定します。

▼申し込み方法

入所申請書および就労証明書(町内に祖父母が住んでいる場合は、祖父母の就労証明書も必要)を社会福祉協議会または各学童クラブで受け取るか、社会福祉協議会のホームページからダウンロードし、必要事項を記入のうえ、次の提出先まで提出してください。

※配布は1月4日(木)から

【提出先】

●新規入所希望児童：社会福祉協議会(※受け付けは①～④の午前8時30分～午後5時15分)

●現在入所している児童：各学童クラブ

▼申し込み受け付け期間

平成30年1月4日(木)～18日(木)

▼問合せ先

社会福祉協議会

☎54・3930

学童クラブ 臨時職員の募集

学童クラブに勤務できる人を募集します。

▼勤務内容 学童クラブでの児童の保育(補助員)

▼勤務時間 1日3時間以内

※土曜日、長期休暇などは1日5時間以内

▼応募資格

子育て経験のある人(保育士・幼稚園教諭・教員免許などの所有者歓迎)

▼賃金 時給970円

▼募集人数 若干名

▼応募方法 応募者は、社会福祉協議会へ連絡のうえ、履歴書を持参してください。

▼応募締め切り 平成30年1月31日(木)

▼問合せ先

社会福祉協議会

☎54・3930

児童生徒のための制度

就学援助費の申請について

町では、経済的な理由のため就学困難と認められる小・中学生の保護者(生活保護受給者に準ずる程度)に、学用品費や学校給食費などの一部を年度ごとに援助しています。

(生活保護法に基づく教育扶助の受給者は、別途相談)

平成30年度の援助を希望する保護者は、「就学援助費交付申請書」を在籍している学校に提出してください。

申請書は、各小中学校および学校教育室にあります。

※なお、現在援助を受けている保護者も再度申請が必要です。

▼申し込み締め切り

平成30年1月31日(木)

▼相談・問合せ先

明治小学校 ☎54・2105
駒寄小学校 ☎54・2300
吉岡中学校 ☎54・3213
教育委員会事務局 学校教育室
☎26・2286(直通)

特別弔慰金が支給されます

支給されます

戦争で亡くなった軍人軍属などの遺族へ特別弔慰金が国債により支給されます。

▼支給内容 額面25万円、5年償還の記名国債

▼支給対象者 戦没者などの死亡当時の遺族で、平成27年4月1日現在、公務扶助料や遺族年金などを受ける人がいない場合に、次の順序による先順位の遺族1人

①平成27年4月1日までに戦傷病者戦没者遺族等援護法による弔慰金の受給権を取得した人

②戦没者などの子

③戦没者の死亡時に生計を共にしていた父母、孫、祖父母、兄弟姉妹(婚姻や養子縁組により、平成27年4月1日現在氏が変わっている人は除く)

④③以外の父母、孫、祖父母、兄弟姉妹

⑤①～④以外の三親等内の親族(戦没者死亡時まで引き続き1年以上生計を共にしていた人に限る)

▼請求期限

平成30年4月2日(月)

▼請求手続き・問合せ先

町民生活課 町民サービス室
☎26・2244(直通)

ニューイヤー駅伝 2018 in ぐんま

期日 2018年1月1日(月) 開始時刻 午前9時15分
(TBS系列28局フルネットで午前8時30分から6時間生中継!)

全国6地区の予選を勝ち抜いた37チームが日本一をかけて7区間、100キロを駆け抜けます。
県庁や各中継ポイントでは、さまざまなイベントがあります。
※大会当日は、交通規制にご協力をお願いします。

問合せ先 県生活文化スポーツ部スポーツ振興課 ☎027-226-2081
県ホームページアドレス <http://www.pref.gunma.jp>



在宅ねたきり老人等介護慰労金

申請受け付けは1月9日(月)～31日(水)

町では身体上または精神上の障がいのため、日常生活に著しく支障のある在宅の老人などを介護する人に、介護慰労金を申請により支給しています。

▼支給対象者の要件

平成30年1月1日を基準日として、①～④の要件をすべて満たしている老人などを、1年以上継続して介護している人に支給します。ただし、介護している人が2人以上いる場合は主として介護した人が対象です。

①基準日現在において町内に1年以上住所を有し、満65歳以上であること
②要介護1～5の認定を受けている人、または在宅ねたきりの人



- ③施設入所者(特別養護老人ホーム・介護老人保健施設・介護療養型医療施設・ケアハウス・グループホーム・有料老人ホームを含む)でないこと
- ④短期入所の利用や入院などの場合は、在宅生活を離れた期間が100日を超えないこと
- ▼申請期間
平成30年1月9日(月)～31日(水)
- ※申請用紙は高齢福祉室で受け取ってください。
- ▼申請に必要なもの
- 印鑑
- 振込先金融機関の通帳
- ▼支給決定
町で定めた基準により調査し、後日通知します。
- ▼申請・問合せ先
健康福祉課 高齢福祉室
☎26・2247(直通)

木造住宅耐震診断者派遣事業

もしもの時に備えて 自宅の耐震診断

木造住宅の地震に弱い部分や倒壊の可能性の有無について、耐震診断を希望する人に耐震診断者(一般社団法人群馬県建築士事務所協会に登録された木造住宅耐震診断調査資格者)を派遣します。

耐震診断費は無料ですが、診断者の交通費などは自己負担となります。

▼該当する建物
①昭和56年5月31日以前に着工された一戸建ての住宅または併用住宅で住宅部分の床面積が2分の1以上のもの
②平屋建て・2階建てのもの
③在来軸組構法によるもの

▼条件
該当建築物(貸家を除く)を所有し、居住している人で、町税の滞納がないこと

▼募集戸数
3戸(先着順、定数になり次第締め切り)

▼申し込み締め切り
平成30年1月31日(水)まで

※診断日程は申し込みの翌月調整

- ▼申込方法
都市建設室窓口で事前相談後、申請書と必要書類を提出してください。事前相談の際に、建築物が派遣事業の対象かどうかを確認します。
- ※住宅の建築年や構造を調べておいてください。申請書は、都市建設室窓口で受け取るか、町ホームページからダウンロードしてください。
- ▼必要書類
①木造住宅耐震診断者派遣申請書(※印鑑が必要)
②居住していることが証明できるもの(保険証・運転免許証などの写し)
③町税の完納証明書(証明手数料300円)
④対象住宅の固定資産税評価額証明書(証明手数料300円)
⑤建築確認書・案内図・現況写真(2面以上)
⑥建築確認書がない場合、調査用図面作成費用として、別途1万円がかかります。
- ▼問合せ先
産業建設課 都市建設室
☎26・2278(直通)

公式ホームページ開設のお知らせ

澁川地区在宅医療介護連携支援センター

検索 

澁川地区在宅医療介護連携支援センターのホームページができました。医療機関や介護施設の検索ができますので、ご利用ください。澁川地区在宅医療介護連携支援センターは地域の医療・介護従事者の連携拠点として、平成28年6月に澁川市・榛東村・吉岡町の3市町村の共同委託事業により設置されました。医療・介護

間の多職種連携の推進により、切れ目のない在宅医療・介護サービスの提供を実現し、安心できる在宅医療生活を送ることができるよう支援しています。

▼問合せ先
澁川地区在宅医療介護連携支援センター
☎26・3990
※受付時間午前9時～午後5時

ご利用ください

群馬県不妊専門相談センター

▼相談内容
女性産婦人科医による不妊、不育症に関する相談窓口のお知らせです。

▼場所
前橋市堀之下町16-1
(群馬県健康づくり財団内)

▼費用 無料

▼相談日
予約制・原則個別相談
毎月第1・第3木曜日

▼相談時間
午前10時～午後3時30分
※祝日・年末年始を除く

▼問合せ先
群馬県不妊専門相談センター
☎027・269・9966
※予約受付時間は、月～金の午前9時～午後5時

図書館

(文化センター内) ☎54-6767

吉岡町図書館

検索 

休館日

12/25(月)・28(木)～1/4(木)(年末年始休館日)・
9(水)・10(水)・15(月)・22(月)・25(木)・29(月)・2/5(月)

わらべの会の読み聞かせ

毎週土曜日 午前11時～
パネルシアター
24日(水) 午前10時～

新着紹介



キラキラ共和国
小川糸 / 幻冬舎



西郷どん! 前・後編
林真理子 / KADOKAWA



サラとピンキー
ヒマラヤへ行く
富安陽子 / 講談社



とてもとても
サーカスなフロラ
モリス・センダック / 集英社



ハドソン川の奇跡



スターリンの娘
上・下巻
ロスマリー・サリヴァン / 白水社



聴導犬のなみだ
野中圭一郎 / プレジデント社



ねんどルキャットひとミイの
まほうレストラン
いりやまさとし / 学研プラス



ぼっぼこうくう
もとやすけいじ / 佼成出版社



がらくた
(桑田 佳祐)

ブックリサイクル

期日 平成30年1月27日(土)～
時間 午前9時～午後6時
場所 図書館入口前
図書館で使用していた本を
1人2冊までプレゼントします。

なくなり
次第終了

とみこはん ワークショップ

消しゴムはんこ版画家の「とみこはん」がやってくる!
はんこを押してオリジナルのエコバッグを作ろう!

期日 平成30年2月4日(日)
場所 文化センター 2階和室
時間 ①13:00～13:30
②13:40～14:10
③14:20～14:50
定員 各回20人。入替制です。
費用 無料(作ったバッグはお持ち帰りできます)
申し込み 平成30年1月6日(土)～(電話可)



～ 農地中間管理事業の仕組み ～

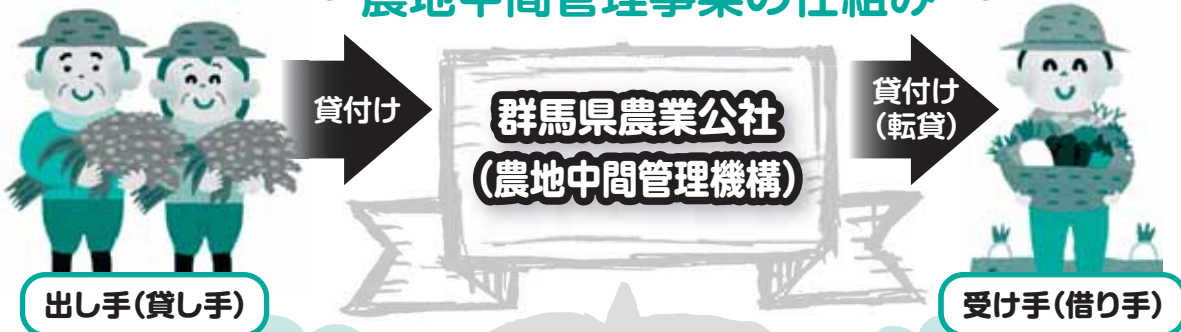

出し手(貸し手)

出し手のメリット

- ・賃料は公社から確実に受け取ることができます。
- ・貸付期間満了後は、農地が確実に戻ります。
- ・相続(贈与)税の納税猶予を受けていても、届出をすれば継続されます。
- ・経営移譲(特別付加)年金は、届出をすれば継続支給されます。
- ・一定の要件を満たせば、農地の固定資産税の軽減措置が受けられます。
- ・一定の要件を満たせば、機構集積協力金の交付対象となります。

群馬県では群馬県農業公社が農地中間管理機構の指定を受け、本事業を実施しています。営利を目的としない公的機関である群馬県農業公社が仲介するので、安心して農地の貸し借りができます。



受け手(借り手)

受け手のメリット

- ・多くの出し手から借りていても、賃料は公社に支払うだけで済みます。
- ・長期的に借入(原則10年以上)することにより、計画的に営農が行えます。
- ・集積・集約化により、経営の効率化が図られます。
- ・認定農業者であれば、スーパーL資金が5年間無利子になります。
- ・補助事業の種類により、採択のポイントが加算される場合があります。

農地中間管理事業を活用してみませんか？

農地を貸したい人・借りたい人を募集しています

農地を貸したい人は、「農用地等貸付希望申出書」を、農地を借りたい人は「農用地等借受応募書」を農業委員会窓口へ提出してください。書類は、農業委員会窓口で受け取るか、群馬県農業公社のホームページからダウンロードしてください。

▼問合せ先
農業委員会事務局
☎ 26・2280(直通)

- ① 1月23日(火)
場 小倉集会所
 - ② 1月25日(木)
場 下八幡公会堂
 - ③ 1月30日(火)
場 吉岡町隣保館
 - ④ 2月1日(木)
場 駒寄住民センター
- ※時間はいずれも午後7時～

座談会を開催します

町では、この事業をより推進するために座談会を開催します。農地の管理に困っている人、土地持ち非農家の人、現在の農業経営を拡大したい人、利用権設定が満期を迎える人などお気軽にご参加ください。この機会に農地中間管理事業の活用についてご検討してみたいかがでしょうか。4回とも同一内容です。お近くの会場へお越しください。

インフルエンザ予防接種 への補助対象期間が 延長になりました

10月より65歳以上の人に対する補助を実施していますが、医療機関へのインフルエンザワクチンの供給状況などを踏まえ、**接種期間を平成30年1月31日(水)まで延長**します。(ただし、平成30年1月1日～1月31日に誕生日を迎え、補助対象年齢となった人を除きます。)詳しくは保健センターへお問合せください。

▶問合せ先
保健センター
☎54-7744 (直通)



初心者、男性も歓迎! 健康“ちょきん”教室

運動不足の人、筋力をつけたい人、お腹まわりが気になる人などを対象に“貯筋”運動教室を開催します。お気軽にご参加ください。

▶期日 平成30年1月24日～3月28日の毎週水曜日
(3月21日を除く)、全9回

▶場所 保健センター

▶時間 午後1時30分～3時

▶対象 40～64歳で運動制限がない人

▶定員 20人(初参加者優先)

▶申し込み期間

平成30年1月9日(火)～11日(水)

▶申し込み・問合せ先

保健センター

☎54-7744 (直通)



2月 保健センター健康ガイド

※日程が変更になる場合があります。 ※乳幼児健診の受付は午後1時～1時15分までです。
平成29年度吉岡町けんこうガイドや町ホームページもあわせてご覧ください。
なお、1月の予定は広報12月号11ページをご覧ください。

内容	期日・時間	対象者	摘要	④…持ち物
子育て相談会	2日(金) 10:00～12:00 22日(水) 14:00～16:00	子育てに関して相談のある人	相談内容：お子さんの発達や子育てに関すること 相談員：心理士(または保健師) ④事前予約 保健センターに電話してください	
3歳児健診	9日(金)	平成26年11月生まれ	詳細は通知をご覧ください	
障がい福祉 なんでも相談室	13日(火) 13:00～17:00 (15～17時は手話通訳者設置)	障がいを持つ人とその家族	相談内容：サービスを使いたい、仕事がしたい、悩みごとがあるなどなんでもご相談ください	
2歳児歯科健診	14日(水)	平成27年12月1日～ 平成28年1月15日生まれ	詳細は通知をご覧ください	
ことばの相談	14日(水) 14:00～16:00	お子さんのことばの面で アドバイスが欲しい人	相談内容：お子さんのことばに関する (発音・ことばの数が少ないなど) 相談員：言語聴覚士 ④事前予約 保健センターに電話してください	
土日開催 健康相談 母子手帳交付	17日(土)※・25日(日) 10:00～11:30 13:00～15:00 ※17日(土)午前は遊びに 利用できません	健康相談のある人 母子手帳の交付：妊婦	健康相談内容：子育て・健康管理・その他健康に関する こと 相談員：保健師 母子手帳の交付：④妊娠届出書	
1歳6カ月児健診	20日(火)	平成28年7月生まれ	詳細は通知をご覧ください	
運動発達の相談 (作業療法士)	20日(火) 13:30～16:30	お子さんの運動発達の面で アドバイスがほしい人	相談内容：お子さんの運動発達に関する (いざり・ハイハイしない・お座りができないなど) 相談員：作業療法士 ④事前予約 保健センターに電話してください	
母乳相談	22日(木) 受付 9:30～10:00	乳幼児と親または家族	④母子手帳 (申し込みは不要) 相談員：助産師・栄養士・保健師 相談内容：授乳(乳房トラブル) 離乳食のことなど	
わくわくあそび	27日(火) ♪必ず午前10時までに集合	1歳6カ月～未就学児と保護者	集団遊びやリズム遊びをします (申し込みは不要) (問合せは生涯学習室 ☎54-1054 まで)	

★育児・介護・医療でお困りの人は「よしおか健康 No.1 ダイヤル 24」 ☎0120-026-103 へ! (年中無休・通話無料)



1月 Information

まちの電話帳

役 場	54-3111	保健センター	54-7744
文化センター	54-1161	函 書 館	54-6767
リポートピア吉岡	55-4126	老人福祉センター	54-3603
給食センター	54-3225	緑地運動公園	54-1221

人口

人 口 21,181人(-12)
 男 性 10,384人(1)
 女 性 10,797人(-13)
 世帯数 7,836戸(10)
 平成29年12月1日現在()は前月比

交通事故

吉岡町 渋川署管内
 発生件数 135件(6) 655件
 死者数 0人(-1) 3人
 傷者数 187人(-6) 883人
 平成29年1月1日~11月末日 ()は前年比

ごみの出し方

燃えないごみ 第1・第3水曜日

カートリッジ、ガスボンベ、スプレー缶などは必ず穴をあけて、燃えないごみへ出してください。割れビンも燃えないごみです。

分別ごみ 第2・第4水曜日(第5水曜日は休み)

ペットボトルは、識別表示マーク1が付いているものが対象です。(※ペンなどで記入したもの、薬剤などを入れていたものは対象外です。)



粗大ごみ(2カ月に一度の回収です)

- 1月17日④ 午前8時~9時 駒寄住民センター
午前10時30分~11時30分 大久保集落センター
 - 1月31日④ 午前8時~9時 役場南やすらぎ公園駐車場
午前10時30分~11時30分 小倉集会所
- 粗大ごみシール 1枚15円

相談会

人権・行政・無料法律相談

- ④ 1月11日(木)、2月8日(木)
- ④ 午後1時30分~3時30分
(法律相談は4時まで。要予約)
- ④ 老人福祉センター
- ④ 健康福祉課 高齢福祉室
☎26-2247(直通)
- ④ 総務政策課 庶務行政室
☎26-2240(直通)
- ④ 社会福祉協議会
☎54-3930

無料法律相談(要予約)

- ④ 1月25日(木) ④ 午後7時~
- ④ 弁護士
- ④ 隣保館 ☎54-4692

こころの相談(要予約)

- ④ ④ 1月4日(木) 渋川保健福祉事務所
- ④ ④ 1月18日(木) 榛東村保健相談センター
- ④ ④ 2月1日(木) 渋川保健福祉事務所
- ④ ④ 午後1時30分~3時30分
- ④ ④ 内 精神科全般
- ④ ④ ④ 1月30日(木) 渋川市保健センター
- ④ ④ ④ 午前9時30分~正午
- ④ ④ ④ 内 周産期メンタルヘルス専門の女性医師による相談
- ④ ④ ④ 渋川保健福祉事務所(予約)
☎22-4166

児童館 ☎20-5960

開館時間
 ④ ④ 午前10時~午後5時
 ④ ④ 午前10時~午後3時 ④ ④ は休館

1月17日④	午後4時~	みんなでつろう!
22日④	午後4時~	映画会
27日④	午前10時~ 午後3時	リサイクルの日

英語あそび
 金曜日 午前10時30分~
 1月12・19・26日

えくぼクラブ
 午前10時30分~
 お休みです

※12月28日(木)~1月4日(木)は年末年始のためお休みです。

休日当番医

(注意) ・内科・外科・小児科のいずれかの医師が順番で担当しています。すべての病気・ケガに対応できない場合があります。
 ・変更になっている場合がありますので、医院へ確認してからお出かけください。 ※耳鼻科は診療時間が正午までです。

月	日	内 科	外 科	耳 鼻 科 ※	歯 科
12	23	斎藤内科外科クリニック 金井 22-1678	ふるまき内科医院 八木原 25-8881	有馬クリニック 有馬 24-8818	佐藤歯科医院 下野田 54-8330
	24	神山内科医院 渋川 22-2181	湯浅内科クリニック 渋川 20-1311	井野整形外科リハビリ内科 南下 30-5255	永井歯科医院 赤城町 56-8854
	29	川島内科クリニック 渋川 23-2001	奈良内科医院 渋川 25-1155	関口病院 渋川 22-2378	小野上歯科診療所 村上 59-2493
	30	赤城開成クリニック 赤城町 20-6500	痛みのクリニック長谷川医院 大久保 30-5055	渋川市国保あかぎ診療所 赤城町 56-2220	ほしかわ歯科医院 石原 24-8835
	31	大谷内科クリニック 中村 20-1881	駒寄こども診療所 大久保 55-5252	渋川医療センター 白井 23-1010	真下歯科クリニック 榛東村 54-1366
1	1	中野医院 渋川 22-1219	入内島内科医院 半田 60-7322	大滝クリニック 大久保 30-5800	高橋歯科クリニック 行幸田 24-8211
	2	塚越クリニック 渋川 60-7700	竹内小児科 大久保 30-5151	あだち整形外科 金井 30-1170	吉岡歯科クリニック 行幸田 24-8289
	3	佐藤医院 北橋町 52-3003	大井内科クリニック 北下 30-5575	高井医院 渋川 22-0076	K歯科医院 金井 22-2331
	7	井口医院 金井 25-1100	榛東さいとう医院 榛東村 54-1055	高野外科胃腸科医院 渋川 24-2454	星野歯科クリニック 行幸田 22-0232
	8	渋川中央病院 石原 25-1711	原沢医院 伊香保町 72-2503	有馬クリニック 有馬 24-8818	しまむら歯科医院 八木原 20-1182
	14	石北医院 渋川 22-1378	厚成医院 石原 22-1060	加藤整形外科医院 行幸田 20-1007	森医院 石原 23-8733
	21	伊香保クリニック 伊香保町 72-4114	佐藤医院 下野田 54-2756	とまるクリニック 金井 26-7711	川島医院 渋川 22-2421
	28	みゆきだ内科医院 行幸田 60-6070	榛東わかばクリニック 榛東村 20-5531	渋川医療センター 白井 23-1010	いのうえ耳鼻咽喉科医院 有馬 30-1133
	2	湯浅内科クリニック 渋川 20-1311	本沢医院 石原 23-6411	井野整形外科リハビリ内科 南下 30-5255	森医院 石原 23-8733
					さくら歯科 大久保 30-6333

◎渋川地区消防本部救急病院等案内テレホンサービス ☎23-0099 ◎夜間急患診療所(午後7時~11時 年中無休) ☎23-8899
 ◎よしおか健康NO.1ダイヤル24 ☎0120-026-1903 健康相談・医療相談など24時間年中無休・無料でお受けします。



大会 講習会のお知らせ

第48回町民卓球大会

期2月11日①

場 社会体育館アリーナ

時 午前9時開会

対 小学生以上の町内在住・在勤者

種 団体戦・男女別個人戦

申 團 1月26日(金)までに体協事務局または卓球部部长高野和人(☎54・2705)へ

インディアカ講習会

期 2月2日～23日の毎週金曜日、全4回

場 社会体育館

時 午後7時30分～9時

申 当日会場で受け付け

問 体協インディアカクラブ部長

野村孝之 ☎54・8919

大会結果

第43回町民ゴルフ大会

10月15日①に前橋ゴルフ場で開催され、140人が参加しました。

【男子の部】

優 萩原 弘

準 高橋 昇

③ 福原 貴



萩原さん

【女子の部】

優 武藤真由美

準 北村富美恵

③ 森田 悦子



武藤さん

【男子シニアの部】

優 堤 隆雄

準 高橋 昭行

③ 齋藤 茂



堤さん

【ベストグロス】

総合 田子 清

(OUT 39・IN 36・75)

男子 渡辺 俊治

(OUT 38・IN 37・75)

女子 武藤真由美

(OUT 39・IN 41・80)

男子シニア 田子 清

(OUT 39・IN 36・75)

【団体戦(グロス上位3人の合計スコア)】

優 南下自治会 231

田子清・渡辺俊治・岩崎俊夫

準 下野田自治会 243

齊木静夫・武藤真由美・福田勝

③ 小倉自治会 246

堤隆雄・萩原弘・中島元治

第20回町民グラウンドゴルフ大会

11月14日①、河川敷緑地運動公園で開催されました。

【男子の部】

博雄 佑

孝 哲

優 柴井 我

準 松 曾



【女子の部】

子 江

佳 吉

橋 関

優 高石 齊

準 藤 み



関東学童野球秋季大会県大会

11月4日①、吉岡ジュニアファイターズが6年ぶり2度目の優勝を果たし、11月25日①に千葉県で開催された関東大会に出場しました。



くらしの便利帳

「親子スキー教室」参加者募集

親子でスキーの技術講習を受け、楽しく滑ります。

期 平成30年2月12日①

場 水上宝台樹スキー場

対 県内在住の母(父)・子家庭の母(父)と子(高校生以下)および寡婦

費 大人(非会員) 6千円、母(父)子会員 5千円、子(高校生以下) 3千円、3歳未満の乳幼児 1千円

※バス代・昼食代・保険料・スキー教室参加料込

▼乗車場所

新前橋駅東口、渋川市役所など

申 往復はがきに住所・電話番号・参加者全員の氏名・年齢・希望乗車地および親子スキー教室と記入のうえ、左記に申し込みをしてください。

期 平成30年1月12日(金)必着

申 問 〒371-0843

群馬県社会福祉総合センター内

5階(前橋市新前橋町13-12)

一般財団法人群馬県母子寡婦福祉協議会

☎027・255・6636

緑化講座開催

▼テーマ
上手に咲かせたい
つるバラの剪定と誘引

期 平成30年1月18日①

時 午前10時～正午

場 群馬県緑化センター

師 一級造園技能士 山口俊輔氏

定 60人※電話による申し込み受け付けは1月4日(金)午前8時30分から開始しますが、定員になり次第締め切ります。

費 無料

申 問 群馬県緑化センター

☎0276・887188

▼テーマ

この時期にやってみたい
庭木の整枝剪定

期 平成30年1月25日①

時 午前10時～正午

場 群馬県緑化センター

師 樹木医 茂木清美氏

定 60人※電話による申し込み受け付けは1月9日(金)午前8時30分から開始しますが、定員になり次第締め切ります。

費 無料

申 問 群馬県緑化センター

☎0276・887188

町民文化祭

町文化協会の主催で第42回町民文化祭が文化センターを会場に行われました。さまざまな舞台発表や作品展示がおよそ3週間にわたって行われ、参加者・来場者ともに文化の秋を満喫しました。



大藪獅子舞



吟剣詩舞



太極拳



いのちときめくコンサート



トールペインティング



パッチワーク



トールペインティング



囲碁将棋大会



菊花展



小・中学生作品展覧会



囲碁将棋大会



盆栽展覧会



盆栽展覧会

駒寄小6年 今井春菜さん



火災予防 ポスター・書道 入選作品



明治小5年 齊藤奈央さん

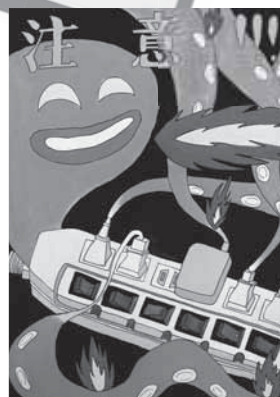

吉岡中3年 石田千尋さん

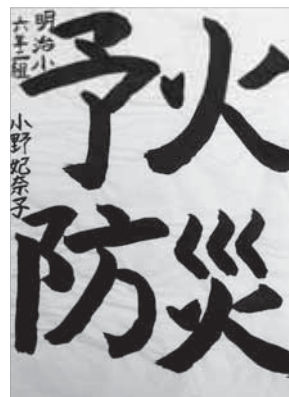

明治小6年 小野妃奈子さん

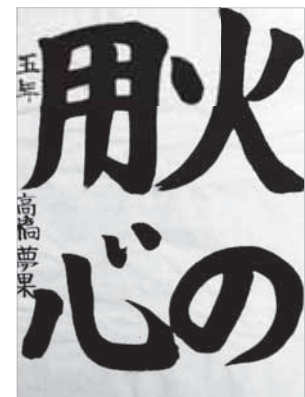

駒寄小5年 高橋夢果さん



銀杏加工グループ 地産地消優良団体として表彰

10月14日④・15日④に、JAビル南側駐車場で「収穫感謝祭 2017～ぐまの農業応援団大集合! 耕そう、大地と地域のみらい。～」が開催されました。町からは銀杏加工グループが出店し、船尾まんじゅうなどを販売しました。また、同グループは、本県農林水産業の振興に貢献した人々を表彰する農業功労者表彰で、「地産地消優良団体」として表彰されました。



野菜を好きになる料理教室が 開催されました

11月12日④に保健センターで、年長児を対象に「野菜を好きになる料理教室」(親子での調理実習)が行われました。14組の親子が参加し、管理栄養士・食生活改善推進員さんと一緒に調理を行いました。参加者からは、「普段はよけて食べているピーマンやナスをおいしいと食べてくれたのが嬉しかったです。」「同じ悩みを持っている保護者の方といろいろな話のできたので、私自身のリフレッシュにもなりました。」などの感想が寄せられました。

MENU

- 人参ライス
- 野菜たっぷりひき肉カレー
- コーンとレタスのスープ
- ヨーグルトのパフェ



野菜を切って…

パフェを盛りつけて

栄養士さんから野菜のお話がありました

小学校で花育教室

10月19日④に明治小、25日④に駒寄小で花と緑に親しむための「花育教室」が行われました。講師から花の特徴や土の入れ方などを教わり、1人1鉢ずつ寄せ植えの体験をしました。児童たちが植えた花は卒業式まで各小学校で管理され、4月からは花と緑のぐまづくり2018 in 吉岡で飾られます。

町防犯委員会と交番が啓発活動を実施

町防犯委員会と吉岡町交番が11月13日④、明治・駒寄両小学校へ「いかにおすし」のチラシとティッシュを配布しました。また20日④には、集団下校に合わせて校門付近で子どもたちに、暗くなる夜道に気を付けて下校するように声掛けをしました。



明治小



駒寄小

農集排絵画コンクールで3人受賞

県農業集落排水事業連絡協議会主催の、平成29年度農業集落排水に関する絵画コンクールに、県内の小学校から200作品の応募があり、駒寄小学校から3人の作品が受賞しました。この絵画コンクールは、農村地域の環境保全と農業集落排水事業の啓発・普及を目的に農村地域における「水と緑を取り巻く環境」を題材に、21世紀を担う子どもたちの視点から環境へのメッセージとして、毎年夏休みに併せて作品の募集をしています。



群馬テレビ賞 駒寄小6年 高橋杜さん



エフエム群馬賞 駒寄小4年 村上詩歩さん



協議会長賞 駒寄小2年 村上陽菜さん

デザイン
原案決定

図柄入り前橋ナンバープレート

前橋市と吉岡町により平成 29 年7・8月に募集を行った前橋ナンバープレートのデザインの原案には、全112作品の応募がありました。

この中から、選考委員会の審査や住民アンケートの結果を踏まえ、入賞作品(最優秀1点、優秀4点)が決定し、最優秀作品を国土交通省へ提案しました。

今後、有識者審査会の審査や視認性に関する確認を経て、平成 30 年7月に導入地域として決定となれば、同年 10 月から交付が開始となる予定です。

なお、ナンバープレートの取得にあたり、現行のナンバープレートにするか、図柄入りナンバープレートにするかは、利用者が選択することができます。

▶住民アンケート結果・経緯

町ホームページで「地方版図柄入りナンバー」を検索(前橋市ホームページへ外部リンク)

▶問合せ先

図柄入り前橋ナンバー導入推進協議会事務局(前橋市 政策推進課) ☎027-898-6003(直通)

吉岡町 総務政策課 政策室 ☎26-2241(直通)



最優秀作品

荻原 貴男さん(高崎市)

優秀作品受賞者(受付順)

高坂 百花さん(伊勢崎市)

石井 涼葉さん(前橋市)

石井 咲良さん(前橋市)

千明真梨子さん(前橋市)

ALTミシェルの徒然日記

Michelle's View

theme テーマ“ゲーム・オブ・ギフト 白い象!!”
“Game of Gifts:
White Elephant!!”

みなさん、Happy Holidays! もうすぐクリスマスと新年ですね。アメリカは今頃とてもにぎやかで、色んなお祝いです。特に、クリスマスにはそれぞれの家族を集めて、パーティをします。クリスマスの時、プレゼントを贈るのはとても大切なことです。そのために、プレゼントを贈るゲームがたくさんあります!その内の1つが「白い象」というゲームです。「白い象」のルールは簡単です。パーティの時に、皆はラッピングしたプレゼントを持ち寄ります。そしてゲームが始まる時に、それぞれ番号を引きます。最初に、1番を持っている人が持ち寄ったプレゼントの中から1つ選んで、皆の前で開けてみます。次の人は、他のプレゼントを開けてもいいですが、1番目の人が開けたプレゼントが好きなら、そのプレゼントを盗むこともできます。プレゼントを盗まれた場合、1番目の人はまた他のプレゼントを選んで、開けます。このように、参加者は最後までプレゼントを選んだり、盗んだりします。どうしてこのゲームの名前は「白い象」というのでしょうか?その理由は、ある昔の王が、嫌いな人に迷惑をかけて困らせるために、白い象を贈ったことからきています。白い象は粗末にできないし、世話もお金がかかって面倒くさいので、大変なプレゼントでした。もちろん、今の「白い象」ゲームでは、誰もが使える実用的なプレゼントを買った方がいいです。どうですか?面白そうなゲームでしょう?ぜひ、今年のクリスマスや新年で、やってみてくださいね!



1月~ よしおかスケジュールカレンダー

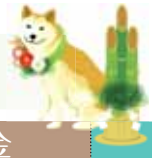

日	月	火	水	木	金	土
実施場所 町役場 保 保健センター 老 老人福祉センター 隣 隣保館 文 文化センター ※保健センター事業の詳細については、広報12月号11ページをご覧ください。					22 広報1月号発行日 燃えるごみ(東部)	23 天皇誕生日
24	25 町 固定資産税…4期 国民健康保険税…6期 納期限 燃えるごみ(西部)	26 燃えるごみ(東部)	27 町 Jアラート訓練放送 (予定)午後2時ごろ 保 わくわくあそび	28 保 保健センター休館 文 文化センター休館 老 老人福祉センター休館 燃えるごみ(西部)	29 町 役場休業 燃えるごみ(東部)	30
31	1 元旦	2	3	4 町 証明発行 (町民サービス室) 延長午後6時まで 介護保険料 } 6期 後期高齢者 } 納期限 医療保険料 } 燃えるごみ(西部)	5 保 子育て相談会 燃えるごみ(東部)	6
7 文 吉岡町成人式	8 成人の日 燃えるごみ(西部)	9 保 障がい福祉 なんでも相談室 燃えるごみ(東部)	10 燃えないごみ(全域) 粗大ごみ(駒寄・大久保守下)	11 町 定例農業委員会 保 ヨガストレッチ教室 老 人権・行政・ 無料法律相談 燃えるごみ(西部)	12 保 3歳児健診 ことばの相談 燃えるごみ(東部)	13
14	15 町 証明発行 (町民サービス室) 延長午後6時まで 燃えるごみ(西部)	16 保 1歳6カ月児健診 燃えるごみ(東部)	17 燃えないごみ(全域) 粗大ごみ(駒寄・大久保守下)	18 保 3~4カ月児健診 燃えるごみ(西部)	19 燃えるごみ(東部)	20 保 子育て教室 健康相談・ 母子手帳交付
21	22 燃えるごみ(西部)	23 保 10~11カ月児健診 運動発達相談 文 駒寄小学校 入学説明会 燃えるごみ(東部)	24 町 Jアラート訓練放送 (予定)午後2時ごろ 保 健康“ちよきん”教室 文 吉岡中学校入学説明会 燃えるごみ(西部)	25 保 母乳相談 子育て相談会 隣 無料法律相談 燃えるごみ(西部)	26 文 明治小学校 入学説明会 燃えるごみ(東部)	27
28 保 健康相談・ 母子手帳交付	29 燃えるごみ(西部)	30 保 わくわくあそび 燃えるごみ(東部)	31 保 健康“ちよきん” 教室 町 国民健康保険税 } 7期 介護保険料 } 納期限 後期高齢者医療保険料 } 粗大ごみ(下野田・小倉)	2/1 燃えるごみ(西部)	2 保 子育て相談会 広報2月号発行日 燃えるごみ(東部)	3
4 燃えるごみ(西部)	5 町 証明発行 (町民サービス室) 延長午後6時まで 燃えるごみ(西部)	6 燃えるごみ(東部)	7 保 健康“ちよきん” 教室 燃えないごみ(全域)	8 老 人権・行政・ 無料法律相談 燃えるごみ(西部)	9 保 3歳児健診 燃えるごみ(東部)	10

内容が変更になる場合もありますので、確認をしてお出かけください。

友好都市 大樹町通信

「高校生議会開会」
大樹高校3年生41人が議員役を務め、町づくりへの関心と議会運営に対する理解を深めることを目的に、今年で3回目となる高校生議会が開会されました。
高校生議員からは、通学路の除雪方法や町の新しいキャラクターの提案など、高校生目線の質問と意見が多数でした。また、高校生ボランティアをもっと町の行事で活用して欲しいなど、町に協力したいという意見も出してくれました。

野村家の愛ドル (大久保)

さくらちゃん
H28.4.20生

★メッセージ
さくら元気に育ってね
★名前に込めた思い
姉2人が花にちなんだ名前、
4月生まれなのでさくらと
お姉ちゃんが考えてくれました

父 昌史さん 母 由香さん
さくらちゃん
1才

【編集後記】
一日の計は朝にあり
一年の計は春にあり
一生の計は勤めにあり
一家の計は身を修めるにあり
今年を朝を大切にしてみようと思います。(吉)