

よしおかの広報



2018
9
No.330

吉岡町役場

検索



今月の
表紙

小倉ぶどう郷

目次

不動産合同公売を実施	P2
町政ニュース	P3~9
健康づくり	P10
9月Information	P11
くらしの便利帳／図書館	P12~13
スポーツの話題	P14
HOT SHOT	P15
よしおかスケジュールカレンダー	P16



差押えた不動産を売却します

不動産合同公売

▶問い合わせ先 財務課 税務室 ☎26-2238(直通)

町では、納税義務を果たしている人との公平性を保つため、**町税滞納者に対して財産（預貯金、給与、生命保険、不動産など）の差押えを行っています。**

公売とは、税金に滞納があるため差押えた不動産を入札により売却し、その代金を滞納している税に充てるものです。県や中部地区の市町村と同じ時間・会場で、合同実施します。

詳しくは、税務室窓口の公売予定物件案内、または町ホームページをご覧ください。

※公売は中止になる場合があります。

URL <http://www.town.yoshioka.gunma.jp/kurashi/zeikin/nozei/kobai.html>

期日 11月27日(火)

場所 群馬県前橋合同庁舎敷地内 群馬県地域防災センター(前橋市上細井町2142-1)

不動産公売物件

★吉岡町-2の買受を希望する人は、農地の買受適格証明書が必要です。
(証明書の交付申請は期間が限られています。町農業委員会で早めに交付申請をしてください。)

売却区分番号	所在地	種別	地目・種類	地積・床面積	最低公売価額および公売保証金
吉岡町-1	大字上野田字小井出1256番199	土地	宅地	191.10㎡	最低公売価額 2,030,000円 公売保証金 210,000円
	大字上野田字小井出1256番221	土地	宅地	31.02㎡	
	大字上野田字小井出1256番地199、1256番地221	建物	居宅1	1階66.24㎡ 2階31.46㎡	
	大字上野田字小井出1256番地199	建物	居宅2	1階24.78㎡	
吉岡町-2★	大字下野田字森下1010番4	土地	畑	299㎡	最低公売価額 5,523,000円 公売保証金 560,000円

※公売保証金とは、国税徴収法で定められているもので、入札する前に売却区分ごとに執行機関へ納付しなければなりません。公売保証金の金額は、見積価額の10分の1以上と定められており、納付された公売保証金は、落札できなかった場合、原則として公売終了後に全額返還されます。

落札した場合は、納付した公売保証金を買受代金に充当できます。ただし、買受代金納付期限までに買受代金を納付しない場合などは、納付された公売保証金は没収となり返還されません。

滞納はすべての人に
不利益です!!

納付に困ったら、必ず納付相談を

▶問い合わせ先 財務課 税務室 ☎26-2238(直通)

町税は、定められた期限(納期限)までに、納税者が自主的に納付するものです。しかし、一部に町税を納めない人がいることも事実です。

滞納を整理するためにかかる多額の費用は、本来は福祉・教育・土木事業などに使われるべき貴重な税金から支出されています。したがって、期限までに納付した納税者や町にとって大きな不利益が生じます。

また、滞納は、納期限までに納税している大多数の納税者との公平性を欠くこととなります。収入や財産があるにもかかわらず納税をしない人には、き然とした態度で滞納処分を執行します。なお、納付が遅れば、本来納付する必要の無かった延滞金が加算され、同様に滞納処分の対象となります。

滞納によって、あらゆる不利益が生じます。町税の納付が困難な場合は、早めに納付相談をしてください。

差押え処分実施件数
(平成25~29年度実績)

不動産	70件
債権	1,092件
その他	7件
合計	1,169件

今月の納税

町県民税普通徴収
国民健康保険税
介護保険料
後期高齢者医療保険料

…3期

納期限 10月1日(月)

コンビニエンスストアでも納付できます。
また、便利で確実な口座振替も
ご利用ください。

コンパクトなまちづくりを目指して

吉岡町立地適正化計画を策定

町は、将来的な人口減少や、高齢化社会においても暮らしやすいまちづくりのため、吉岡町立地適正化計画を策定しました。この計画は、「コンパクトなまちづくり」の実現に向けた方針や、医療・福祉・商業施設などの都市機能の集積を図る「都市機能誘導区域」、人口密度を維持するため住居の誘導を図る「居住誘導区域」

を設定するものです。策定した計画は、町ホームページで閲覧できます。

なお、届出制度を含む計画の運用開始(都市再生特別措置法第81条第15項の規定に基づく公表)は、年内を予定しています。

▼問い合わせ先

産業建設課 都市建設室
☎26・2278(直通)

大規模な土地取引には届け出が必要です

国土利用計画法に基づく土地売買などの届け出

一定面積以上の土地取引を行った場合、買主は市町村を経由して県知事あてに届け出を行う必要があります。忘れずに届け出をしてください。

▼届け出が必要な面積

吉岡町は、町内全域が非線引き都市計画区域のため、**5,000㎡以上**の土地を取引した場合、届け出が必要です。届出書の様式は、都市建設室窓口で受け取るか、県ホームページ(<http://www.pref.gun>)

忘れずに検査を受けてください

「はかり」の定期検査

取引や証明に使用している「はかり」は、2年に一度の定期検査を受けることが、計量法で義務付けられています。

▼日時

10月10日(水)午前10時～午後3時
10月11日(木)午前10時～正午

▼場所

役場北駐車場車庫

▼検査対象となる「はかり」

① 商店・工場などで取引に使用するはかり

▼問い合わせ先
産業建設課 産業振興室
☎26・2280(直通)

65歳からの老齢基礎年金を受け取るために

国民年金の任意加入制度

老齢基礎年金は、20～60歳の40年間保険料を納めなければ満額を受け取ることができません。納付済期間が40年間に満たない場合は、60～65歳の間に国民年金に任意加入して保険料を納めることで、満額に近付けることができます。

なお、老齢基礎年金を受け取るためには、原則として保険料の納付済期間や保険料の免

除期間などが10年以上必要ですが、この要件を満たしていない場合は、70歳になるまで任意加入できます。また、海外に在住する日本国籍を持つ人も、任意加入できます。

▼問い合わせ先
(役場)健康福祉課 保険室
☎26・2249(直通)

☎22・1607
波川年金事務所 国民年金課

スマホで回答できます

住宅・土地統計調査は、住生活に関する最も基本的・重要な調査で、全国370万世帯を対象とした大規模な調査です。

- ▼調査期日 10月1日(月)現在
- ▼調査対象 平成27年国勢調査の調査区のうち、総務大臣が指定する調査区の中で、統計的手法により無作為に選定されます。
- ▼調査方法

9月上旬ごろ 県知事から任命された調査員が、準備のため、対象調査区内を巡回し、建物の状況などを確認します。また、「調査実施のお知らせ」(リーフレット)を対象調査区内の全世帯に配布します。

9月中旬ごろ 調査対象として抽出された世帯に、調査員がインターネット回答用の調査書類を配布(投函)します。一定で、回答をお願いします。一定期間後、調査対象世帯を調査員が再度訪問し、インターネット回答のなかった世帯には、紙の調査票を配布します。

10月1日以降 調査員が紙の調査票を回収に伺います。



- ▼回答方法
- ①パソコンやスマートフォンを使ったインターネットによる方法

便利で簡単なインターネット回答

- 期間中は、いつでも都合のよい方法で回答できます。
- 画面の誘導に従うことで、スムーズに回答できます。
- 不正アクセスなどの監視を24時間行っていますので、回答データは厳重に守られます。

- ② 紙の調査票を調査員に提出する方法
- ③ 紙の調査票を郵送で提出する方法

▼調査結果の利用

調査結果は、国や地方公共団体における「住生活基本計画」の成果指標の設定、耐震や防災を中心とした都市計画の策定、空き家対策条例の制定などに幅広く利用されます。

また、集められた情報は厳重に保護され、統計上の目的以外に使用されることはありません。安心してありのままをお答えください。統計結果は、平成31年4月以降、総務省統計局からインターネットを通じて順次公表されます。

⚠️ かなり調査にご注意を

かたり調査とは、行政機関が行う統計調査であるかのよくな、紛らわしい表示や説明をして、世帯などから個人情報搾取する行為のことです。調査員は、必ず県知事が発行した立入検査証を携帯しています。不審に思った場合は、立入検査証の提示を求めてください。

▼問い合わせ先

住宅・土地統計調査コールセンター(10月26日(金)までの午前8時〜午後9時)
ナビダイヤル
☎0570・78・3939
※ナビダイヤルに接続できない場合
☎03・5539・5230

議会を傍聴しませんか? 町議会9月定例会

- 7日(金)一般質問※
 - 10日(月)一般質問※
 - 14日(金)閉会日
- (討論・表決など)



※一般質問は、人数により日程を変更する場合があります。町ホームページや議会事務局でご確認ください。

本会議はどなたでも傍聴することができます。町議会の活動などを知ることができますので、ぜひお越しください。また、パソコンやスマホなどで、本会議のインターネット中継を見ることができます。会議の日からおおむね5日後(土・日・祝日を除く)には、録画映像も閲覧できます。

※アクセス方法は「吉岡町議会」で検索
▼問い合わせ先
議会事務局

☎26・2283(直通)

吉岡町議会

Q 検索

会員を募集しています

しぶかわファミリー・サポート・センター



ファミリー・サポート・センター事業とは、「子育ての手助けをしてほしい人（おねがい会員）」と「子育ての手伝いをしたい人（まかせて会員）」が会員となり、一時的な子どもの世話を有料で行う事業です。

町では、洪川市・榛東村と共同でNPO法人シーヤクラブに委託しています。「おねがい会員」「まかせて会員」「どっちも会員（おねがい会員で、子どもがいても援助活動ができる人）」を随時募集しています。

▼利用例

● 保育園・幼稚園・学校・学童施設などの開始前、終了後の子どもの預かりや、施設までの子どもの送迎

● 保護者の外出時（冠婚葬祭、ほかの子の学校行事参加、買い物など個人的用事）の際の子どもの預かり

● 発熱などで保育園に預けられないなどの病児・病後児の預かり（病状によっては、預かれない場合もあります。）

● おおむね生後3カ月から15歳までの子どもの援助を行います

▼会員登録 しぶかわファミリー・サポート・センターに行き、会員登録を行います。

▼おねがい会員利用方法 利用希望日が決まったら、しぶかわファミリー・サポート・センターへご連絡ください。初回利用時に限り事前打合せを行います。

▼入会金・会費 無料。

初回事前打合せは200円かかります。

▼利用料金 基本料金は下の表のとおりです。

※平成30年4月から「おねがい会員」に1カ月につき200円のチケットが4枚発行されます。1回の利用で使用できるチケットは2枚までですが、利用料金の負担が軽減されます。ぜひご利用ください。
※ひとり親家庭の場合、群馬県の補助制度があります。

▼問い合わせ先

しぶかわファミリー・サポート・センター（NPO法人シーヤクラブ） ☎22・5200
（役場）健康福祉課 こども福祉室 ☎26・2248（直通）

子ども1人につき（1時間あたり）

	月～金曜日	土・日・祝
7:00～19:00	700円	800円
時間外	800円	900円

※2人目同時利用の場合は半額になります。

お泊り保育

	月～金曜日	土・日・祝
就学前	7,000円	10,000円
就学児	6,000円	9,000円

診断前の病児（1時間あたり）

診療時間内	1,300円
-------	--------

診断後の病児（1時間あたり）

	月～金曜日	土・日・祝
7:00～19:00	1,000円	1,300円



▼問い合わせ先
社会福祉協議会
☎54・3930

町保護司会（近藤守会長）、町更生保護女性会（小野里邦子会長）は、7月の「社会を明るくする運動」強調月間に封筒募金を受け付けました。5,015人の皆さまから集まった合計1,124,282円の募金は、社会を明るくする大会の実施や、町内3校へ「愛の図書代」「卒業記念品」の贈呈、洪川北群馬保護区保護司会の活動などに役立てます。

あたたかい心
ありがとうございました





10月1日⑩から新しく紫色になります

国民健康保険(国保)の保険証

10月1日から使用できる新しい保険証(紫色)は、9月中旬ごろ各世帯主あてに送付されます。保険証が届いたら、氏名などに誤りがないか、人数分の保険証があるかを確認してください。

現在の保険証(青色)は、10月1日⑩以降使用できません。保険室窓口に戻却するか、ご自分で破棄してください。

国保の加入・離脱には、届け出が必要です。退職や就職、町への転入・転出など、**異動があった日から14日以内に届け出を**してください。



国保税の納付は
とても大切です

滞納すると、通常(1年間)より有効期間が短い短期被保険者証や資格証明書を交付することがあります。資格証明書が交付された場合、いったん医療費を**全額自己負担**することになります。

保険税の納付は保険証の発行にも関わりますので、納期内の納付にご協力をお願いします。

▼問い合わせ先

健康福祉課 保険室
☎26・2249(直通)

無料 税務相談を 行います



期日 **9月18日(火)**

時間 13:30~16:00

場所 役場 第1会議室(2階)

問い合わせ先
財務課 税務室
☎26-2237(直通)

薬代が安くなります

ジェネリック医薬品の活用

ジェネリック医薬品とは?

新薬(先発医薬品)の特許が切れた後に販売される後発医薬品のことです。

有効成分、効き目、品質、安全性は新薬と同等ですが、価格は非常に安く、新薬のおおむね2~5割に設定されています。国の厳格な審査を受け、効き目や安全性が承認されている信頼できる薬です。

薬代の差額を通知します

町では、町国保加入者で服用中の薬に替わるジェネリック医薬品がある人などを対象に、年に2回(9月・3月)ジェネリック医薬品差額通知を送付しています。

医薬品を切り替えた場合に、自己負担額がどれくらい安くなるかが分かります。切り替えの検討にご活用ください。

ジェネリック医薬品への
切り替え方法

受診している医療機関で
**ジェネリック医薬品に
切り替えたい**
と伝えてください。

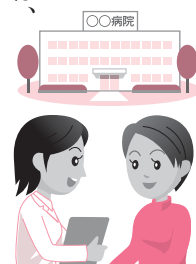

または、新しい国民健康保険証と一緒に送付されるジェネリック医薬品希望シールを保険証に貼り付け、医療機関窓口で提示してください。



※薬によっては新薬しかない場合や、飲み合わせが変わる場合があります。医療機関で**十分相談した上で切り替えてください。**

▼問い合わせ先

健康福祉課 保険室
☎26・2249(直通)

フリーマーケット出品者を募集

10月7日⑩のよしかかふるさと祭りで、フリーマーケットの出店をしたい人を募集します。

- ◆期 日 10月7日⑩よしかかふるさと祭り
- ◆募集区画 18区画
- ◆対 象 町内在住・在勤の人
- ◆申込方法
 - ①～⑥を任意の用紙に記入の上、封書で82円切手を同封してお申し込みください。
 - ※応募者多数の場合は抽選とし、結果は通知します。
 - ①代表者氏名・年齢 ②住所 ③電話番号
 - ④参加区分(個人・団体の別) ⑤販売するもの(飲食物不可)
 - ⑥町内在勤者は勤務先・連絡先



- ◆申し込み締め切り **9月18日⑩**当日消印有効
- ◆申し込み・問合せ先 〒370-3692 吉岡町大字下野田560番地 町民生活課 生活環境室 ☎26-2243(直通)



「男女共同参画社会」って何だろう？



多様で柔軟な働き方で、みんなが変わる、社会が変わる
～はじめの一步は男性の家事・育児・介護から！～

民間企業に勤める男性の育児休業取得率は、2000年代前半まで1%を下回っていました。その後、わずかな増減を繰り返しながら2016年度には前年より0.51ポイント上昇して3.16%になりました。このように、男性の取得者は着実に増えているものの、目標値の13%(2020年度)に届かず、依然として非常に低い水準で推移しています。

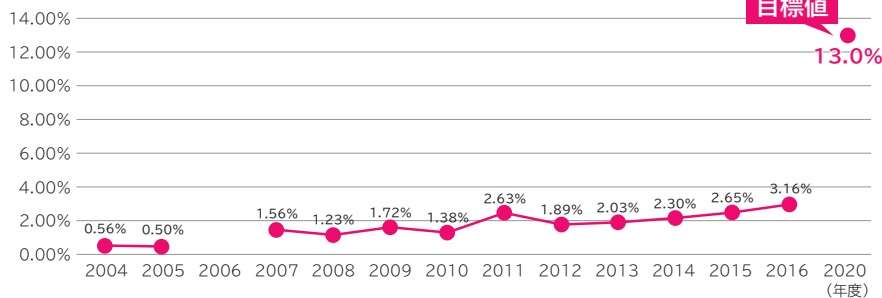

(備考)

1. 民間企業の2004年度・2005年度の値は、厚生労働省「女性雇用管理基本調査」より作成(2006年度は、調査対象が異なるため計上していない)。2007年度以降は、厚生労働省「雇用均等基本調査」より作成。調査対象は、常用雇用者5人以上を雇用している民営事業所。
2. 育児休業取得率の算出方法は、調査前年度1年間(2011年度以降調査においては、調査開始前々年10月1日から翌年9月30日までの1年間)に配偶者が出産した者のうち、調査年10月1日までに育児休業を開始した者(開始予定の申し出をしている者を含む。)の割合。
3. 東日本大震災のため、2011年度値は、岩手県・宮城県・福島県を除く。

- 問い合わせ先
町民生活課 町民サービス室
☎26-2244(直通)

後期よしおか 手作り講座 受講生 大募集

▶問い合わせ先

教育委員会事務局 生涯学習室 ☎54-1054 (直通)

「自分の知識や特技をいかして、講座を開いてみたい」と公募で集まった講師の皆さんが、10月からさまざまなジャンルの講座を開催します。

講座の詳しい内容や注意事項については、別途配布しているチラシをご覧ください。皆さまの参加をお待ちしています。

申し込み方法

- ①生涯学習室 (文化センター) の窓口
- ②普通はがき



- (1) 講座名
- (2) 住所
- (3) 氏名
- (4) 生年月日
- (5) 性別
- (6) 電話番号

(うら)

〒370-3692

吉岡町役場
教育委員会事務局
生涯学習室
宛

吉岡町大字下野田560番地

(おもて)

1枚のはがきで申し込むことができる講座は1つです。
複数受講を希望する場合は、はがきを複数枚ご用意ください。

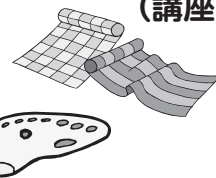

受講料

1講座につき、一律1,000円。
(講座により別途負担金あり)

開講講座一覧はこちら

..... 開講講座一覧

講座名	日時	回数	会場	対象・定員	締切	負担金
ボディシェイプ講座①	10/1~11/26 ^月 10:00~11:00	6	コミュニティセンター 和室	20歳以上の女性 30人	9/18 ^火	-
古典に学ぶ人生の知恵 『論語』①	10/2・11/6・12/4 ^火 10:00~11:30	3	文化センター 視聴覚室	20歳以上 50人		-
大人の塗り絵教室	10/3~11/21 ^水 13:30~15:30	5	文化センター 研修室	60歳以上 20人	9/19 ^水	-
能・狂言へのお誘い	10/11~3/14 ^木 14:00~16:00	5	文化センター 視聴覚室	20歳以上 20人	9/27 ^木	-
ロコモYoga	10/12~11/30 ^金 10:30~11:30	4	文化センター 和室	20歳以上 20人	9/28 ^金	-
合気道 心と身体の調和	10/13・20・27 ^土 16:00~17:00	3	文化センター 和室	小学生以上 20人		-
YOGA(ヨガ)①	10/13・27 ^土 19:00~20:30	2	文化センター 和室	20歳以上の女性 15人		-
楽しいパステル画①	10/16~12/4 ^火 13:30~16:00	6	文化センター 工芸実習室	40~60歳代 10人	10/2 ^火	1,500円
はり絵講座	10/19~3/15 ^金 9:15~12:00	6	文化センター 研修室	20歳以上 20人	10/5 ^金	4,800円
油彩画	10/20~3/23 ^土 13:30~15:30	12	文化センター 工芸実習室	20歳以上 15人		13,000円
日本の歌百選	10/23~3/5 ^火 10:00~12:00	6	文化センター 視聴覚室	20歳以上 40人	10/9 ^火	-
かんたんマジック講座	11/6~28 ^火 ^水 19:00~20:00	4	文化センター 研修室	20歳以上 10人	10/23 ^火	500円
水彩画 花の絵	11/14 ^水 10:00~12:00	1	文化センター 工芸実習室	20歳以上 5人	10/31 ^水	1,500円
エーデルワイスを オカリナで	11/15・12/6 ^木 19:00~21:00	2	文化センター 工芸実習室	20歳以上 10人	11/1 ^木	200円
陶芸体験教室	11/17~2/2 ^土 ^日 13:30~16:30	4	文化センター 工芸実習室	年齢性別を問わず 10人	11/2 ^金	-
ベビーマッサージ教室	11/21~1/9 ^水 13:30~14:30	3	文化センター 和室	妊婦、0歳児と保護者 10組	11/7 ^水	1,500円
ガラスアート (新感覚スタンドグラス)	11/24 ^土 10:00~12:00	1	文化センター 工芸実習室	20歳以上・ 小学生と保護者 10人	11/9 ^金	2,600円
着物リフォームの部屋	11/30 ^金 13:30~17:00	1	文化センター 研修室	年齢性別を問わず 16人	11/16 ^金	1,300円~ 2,000円
ボディシェイプ講座②	12/3~1/28 ^月 10:00~11:00	6	コミュニティセンター 和室	20歳以上の女性 30人	11/19 ^月	-
YOGA(ヨガ)②	12/8・22 ^土 19:00~20:30	2	文化センター 和室	20歳以上の女性 15人	11/22 ^水	-
楽しいパステル画②	1/8~3/5 ^火 13:30~16:00	6	文化センター 工芸実習室	40~60歳代 10人	12/25 ^火	1,500円
古典に学ぶ人生の知恵 『論語』②	1/9~3/6 ^水 10:00~11:30	3	文化センター 視聴覚室	20歳以上 50人	12/26 ^水	-
リフレッシュ・ヨーガ	1/19~3/23 ^土 10:00~11:30	6	文化センター 和室	20歳以上 15人	1/4 ^金	-
ボディシェイプ講座③	2/4~3/18 ^月 10:00~11:00	6	コミュニティセンター 和室	20歳以上の女性 30人	1/21 ^月	-
ハワイアンウクレレ講座	2/7~27 ^水 ^木 10:00~12:00	3	文化センター 研修室	20歳以上 10人	1/24 ^水	-
飾り巻きずし・和菓子作り	2/24 ^日 10:00~16:00	1	保健センター 調理室	20歳以上 10人	2/8 ^金	5,000円

※小学生までの子どもが参加する場合は、保護者が同伴してください。



健康 コラム

化学物質過敏症を知っていますか？

「化学物質過敏症」とは、私たちの生活空間に存在するさまざまな化学物質に反応して、頭痛・筋肉痛・めまい・吐き気・咳・湿疹・不眠・不安などの症状を引き起こすものだとされています。一説には、一度に大量に化学物質を取り込んだり、微量な化学物質に長期にさらされ続けたりすることで、個人の許容量を超えて発症するといわれています。

化学物質過敏症を発症した人は、微量な農薬・芳香剤・柔軟剤や、整髪料・化粧品のおいにも敏感で、外出が困難な人もいます。また、症状に個人差があり、原因が見えにくく、周囲の理解を得にくいことなどから、精神的負担を抱え苦しむ人もいるといわれています。

対処法は、できるだけ原因物質を排除することですが、個人では限界もあるため、周囲の理解と配慮が必要です。詳しくは、NPO法人化学物質過敏症支援センターホームページ（[URL http://www.cssc.jp/](http://www.cssc.jp/)）などをご覧ください。

10月 保健センター健康ガイド

※やむを得ず日程が変更になる場合は、町ホームページなどでお知らせします。
あわせてご覧ください。なお、9月の予定は広報8月号11ページをご覧ください。

内容	日時	対象者	摘要
障害福祉 なんでも相談室	9日☎ 13:00~17:00 (15~17時は手話通訳者設置)	障害のある人とその家族	相談内容：サービスを使いたい、仕事がしたい、悩みごとがあるなどなんでもご相談ください。
子育て相談会	9日☎ 14:00~16:00 25日☎ 10:00~12:00	子育てに関して相談のある人	相談内容：子どもの発達や子育てに関すること 相談員：心理士（または保健師） ☎保健センターに電話で事前予約をしてください。
母乳相談	11日☎ 受付 9:30~10:00	乳幼児と親または家族	相談内容：授乳（乳房トラブル）、 離乳食のことなど 相談員：助産師・栄養士・保健師 母子手帳を持参してください。 申込不要
3歳児健診	12日☎受付 13:00~13:15	平成27年7月生まれ	詳細は通知をご覧ください。
ことばの相談	12日☎ 14:00~16:00	子どものことばの面で アドバイスが欲しい人	相談内容：子どものことばに関すること (発音・ことばの数が少ないなど) 相談員：言語聴覚士 ☎保健センターに電話で事前予約をしてください。
十日開催 健康相談	13日☎・20日☎ 10:00~11:30、13:00~15:00 ※13日☎午前・20日☎は 遊びに利用できません。	健康相談のある人	相談内容：子育て・健康管理・その他健康に関すること 相談員：保健師
		妊婦	妊娠届出書を持参してください。
1歳6カ月児健診	16日☎受付 13:00~13:15	平成29年3月生まれ	詳細は通知をご覧ください。
10~11カ月児健診	24日☎受付 13:00~13:15	平成29年11月1日~ 12月15日生まれ	詳細は通知をご覧ください。
運動発達の相談 (作業療法士)	24日☎ 13:30~16:30	子どもの運動発達の面で アドバイスが欲しい人	相談内容：子どもの運動発達に関すること（いざり・ハイハイしない・お座りができないなど） 相談員：作業療法士 ☎保健センターに電話で事前予約をしてください。
3~4カ月児健診	30日☎受付 13:00~13:15	平成30年6月1日~ 7月15日生まれ	詳細は通知をご覧ください。
わくわくあそび	31日☎ ♪必ず10時までに集合	1歳6カ月~未就学児と保護者	集団遊びやリズム遊びをします。 ☎生涯学習室 ☎54-1054（直通） 申込不要

★育児・介護・医療でお困りの人は「よしおか健康 No.1 ダイヤル 24」 ☎0120-026-103 へ！（年中無休・通話無料）



9月 Information

まちの電話帳

役 場	54-3111	保健センター	54-7744
文化センター	54-1161	図 書 館	54-6767
文化財センター	54-9443	給食センター	54-3225
老人福祉センター	54-3603	リバートピア吉岡	55-4126
緑地運動公園	54-1221		

人口

人 口	21,312人(35)
男 性	10,443人(24)
女 性	10,869人(11)
世帯数	7,955戸(18)
平成30年8月1日現在 ()は前月比	

交通事故

		吉岡町	渋川署管内
発生件数	114件(31)	376件	
死者数	0人(0)	0人	
傷者数	148人(38)	525人	
平成30年1月1日～7月末日 ()は前年比			

ごみの出し方

燃えないごみ 第1・第3水曜日

カートリッジ、ガスボンベ、スプレー缶などは必ず穴をあけて、燃えないごみへ出してください。割れビンも燃えないごみです。

分別ごみ 第2・第4水曜日(第5水曜日は休み)

ペットボトルは、識別表示マーク1が付いているものが対象です。(※ペンなどで記入したものの、薬剤などを入れていたものは対象外です。)



粗大ごみ(2カ月に一度の回収です)

9月19日⑧ 8:00～ 9:00 漆原文化センター
10:30～11:30 三津屋田端公会堂
粗大ごみシール 1枚15円

相談会

人権・行政・無料法律相談

期 9月13日(木)、10月11日(木)
時 13:30～15:30

(法律相談は16時まで。要予約)

- 場 老人福祉センター
- 問 健康福祉課 高齢福祉室
☎26-2247(直通)
- 問 総務政策課 庶務行政室
☎26-2240(直通)
- 問 社会福祉協議会
☎54-3930

無料法律相談(要予約)

期 9月27日(木) 時 19:00～

- 員 弁護士
- 場 隣保館 ☎54-4692

こころの相談(要予約)

期 場

9月20日⑧ 榛東村保健相談センター
10月4日⑧ 渋川保健福祉事務所

時 13:30～15:30

- 内 精神科全般
- 問 渋川保健福祉事務所(予約)
☎22-4166

妊娠・子育て中の女性のこころの相談(要予約)

期 場

9月19日⑧ 渋川保健福祉事務所
時 9:30～12:00

- 内 女性心理士による相談
(秘密厳守)

問 渋川保健福祉事務所(予約)
☎22-4166

児童館 ☎20-5960

開館時間
月～金 10:00～17:00
土 10:00～15:00 日・祭は休館

9月10日(月) 10:30～ みんなあつまれ!

19日(水) 16:00～ だんご作り

英語あそび

10:30～

9月7・14・21日(金)

えくぼクラブ

10:30～

9月20日(木) 体操教室

休日当番医

(注意)・内科・外科・小児科のいずれかの医師が順番で担当しています。すべての病気・ケガに対応できない場合があります。
・変更になっている場合がありますので、医院へ確認してからお出かけください。 ※耳鼻科・歯科は診療時間が正午までです。

月	日	内 科	外 科	耳 鼻 科 ※	歯 科 ※	
9	9 ⑧	石北医院 渋川 22-1378	厚成医院 石原 22-1060	井野整形外科リハビリ内科 南下 30-5255	吉岡ちよだ耳鼻咽喉科 大久保 26-7546	さくら歯科 大久保 30-6333
	16 ⑧	ふるまき内科医院 八木原 25-8881	榛東さいとう医院 榛東村 54-1055	高井医院 渋川 22-0076		たきざわ歯科医院 大久保 55-6480
	17 ⑧	湯浅内科クリニック 渋川 20-1311	伊香保クリニック 伊香保 72-4114	関口病院 渋川 22-2378		こぶな歯科医院 渋川 22-4939
	23 ⑧	大谷内科クリニック 中村 20-1881	痛みのクリニック長谷川医院 大久保 30-5055	高野外科胃腸科医院 渋川 24-2454		エース歯科 大久保 55-1181
	24 振替	原沢医院 伊香保 72-2503	大井内科クリニック 北下 30-5575	有馬クリニック 有馬 24-8818		あかぎ歯科医院 赤城町 20-6522
30 ⑧	井口医院 金井 25-1100	佐藤医院 北橋町 52-3003	とまるクリニック 金井 26-7711	川島医院 渋川 22-2421	いづか歯科医院 八木原 22-0808	
10	7 ⑧	本沢医院 石原 23-6411	竹内小児科 大久保 30-5151	渋川市国保あかぎ診療所 赤城町 56-2220		たけうち歯科医院 下野田 25-7700

◎渋川地区消防本部救急病院等案内テレホンサービス ☎23-0099 ◎夜間急患診療所(19:00～23:00 年中無休) ☎23-8899
◎よしおか健康NO.1ダイヤル24 ☎0120-026-103 健康相談・医療相談など24時間年中無休・無料でお受けします。

無料職業紹介

町商工会は、無料職業紹介事業を行う事業所として厚生労働大臣の許可を受け、町内や周辺地域の求人情報の提供を行っています。

求人情報は毎月25日頃から商工会ホームページ(<http://www.7.windnet.jp/yoshioka/>)に掲載し、情報誌は役場や図書館などで配布しています。

仕事の詳しい内容を知りたい人や、求人募集を希望する事業所はお問い合わせください。

◎吉岡町商工会
☎54・2625

※受け付けは祝日・年末年始を除く月曜日～金曜日の午前8時30分～午後5時15分

屋外広告物美化キャンペーン

9月1日～10日は国交省が定める屋外広告物適正化旬間です。県では、9月1日～30日を屋外広告物美化キャンペーン期間として、違反簡易広告物の除却作業や違反広告物の是正指導など、屋外広告物の適正表示に向けた取り組みを重点的に実施します。

県は屋外広告物条例を制定して、屋外広告物に関するルールを定めています。町で屋外広告物を設置するには、群馬県屋外広告物条例に従って、原則、許可を受けることが必要です(小規模な自家広告物など、一部の場合を除く)。

ルールを守って、適正な屋外広告物の設置をしましょう。

▼許可申請窓口・問い合わせ先
渋川土木事務所 施設管理係

☎22・4055

消費税軽減税率制度説明会

高崎税務署では、事業者を対象に、消費税の軽減税率制度に関する説明会を開催します。多くの事業者に関係のあります。多くの事業者に関係のあります。多くの事業者に関係のあります。説明会終了後は、簡単なアンケートを実施します。ご協力をお願いします。

◎9月11日(火)

◎午後1時～2時30分

◎吉岡町役場 大会議室(2階)

◎90人

◎高崎税務署

☎027・322・4711

聴覚障害者コミュニケーション

聴覚障害者向け字幕について、字幕の作り方、字幕製作実技などを学びます。

◎10月19日～11月16日の金曜日

◎午後1時30分～4時30分

◎群馬県社会福祉総合センター

◎次の要件をすべて満たす人。

①県内に在住している

②全日程出席できる

③パソコン操作ができる

④10月1日(月)午後1時30分～4時30分に行われる体験説明会に出席できる

⑤講座修了後、字幕ボランティアとして活動できる

◎10人程度 (費)無料

◎氏名・連絡先(電話番号・FAX番号・メールアドレスのいずれか)を記入の上、電話・FAX・メールで提出。

◎9月28日(金)

◎〒371-0843

◎前橋市新前橋町13-12

◎県社会福祉総合センター3階

◎群馬県聴覚障害者コミュニケーションセッションプラザ

◎字幕ボランティア養成講座係

☎027・255・6633

☎027・255・6634

FAX 027・255・6634

◎info@gunma-comipur.jp

図書館

(文化センター内) ☎54-6767

吉岡町図書館

検索 click!

休館日

9/3(月)・10(月)・18(火)・19(水)・25(火)・26(水)・27(木)・10/1(月)

わらべの会の読み聞かせ
毎週土曜日 11:00～

パネルシアター
9/12(火) 10:00～

新着紹介

一般向け(図書)

- 身近な人が障害をもったときの手続きのすべて 自由国民社
- 天地に燦たり 川越宗一/文藝春秋
- 禅とジブリ 鈴木敏夫/淡交社
- 犬を飼うそして…猫を飼う 谷口ジロー/小学館

児童向け(図書)

- ぼんやきゅう 長谷川義史/ポプラ社
- AIのサバイバル 生き残り作戦 1 朝日新聞出版
- ザ・ランド・オブ・ストーリーズ 1 クリス・コルファー/平凡社
- せかいいちのいちご 庄野ナホコ/小さい書房

CD

- ドラえもん ドラガオじゃんけん

DVD

- 美女と野獣



県営住宅10月定期募集

▼入居可能日

平成31年1月1日(日)

▼入居資格

現在住宅に困っている、親族と同居する予定の人または単身の高齢者や障害のある人など。

※収入制限があります。

※詳しくは募集案内または県住宅供給公社ホームページ

(URL) <http://www.gunma-jkk.or.jp/>をご覧ください。

or.jp/をご覧ください。

▼申込期間

10月1日(日)～18日(木)

▼申込方法

所定の申込用紙

▼申込用紙・募集案内配布場所

県住宅供給公社、県民センター、県土木事務所、市役所、町村役場など

※県住宅供給公社では、土・日曜日にも配布します。

※他)入居者は公開抽選で選定。

※一部の団地は、随時申し込みを受け付けています。詳しくはお問い合わせください。

☎県住宅供給公社

☎027・223・5811

土地価格などの無料相談会

土地は、私たちにとって限られた貴重な資源であり、日常生活や経済活動に欠かせない基盤です。10月は、土地についての関心を高め、理解を深めるための土地月間です。

県(公社)群馬県不動産鑑定士協会では、相談会を開催し、不動産鑑定士が土地・建物価格や地代、家賃などの相談に応じます。

期) 10月4日(木)

時) 午前10時～午後3時

場) 洪川市役所本庁舎

☎群馬県 地域政策課

☎027・226・2366

☎027・243・3077

啓発・健康チェックコーナー、相談コーナー、キッズコーナー、フードコーナー・野菜販売、ステージイベント

費) 無料

場) リレー・フォー・ライフ・ジャパンぐんま実行委員会(群馬県健康づくり財団内)

☎027・269・7820

ひとり親家庭の母・父および寡婦を対象にパソコン講習会

期) 10月7日～11月25日の日曜日(全8回)

時) 午前10時～午後4時

場) TAC群馬校2F

☎027・255・6636

はじめての漢詩講座

「学校では学べない漢詩の世界」
～平安貴族の愛した詩人・白楽天～

講師) 結城裕子氏

日時) 10月14日(日) 14時～15時45分

場所) 文化センター 研修室

申込) 9月15日(土) 9時～

☎図書館カウンターで受け付け(電話可)

入場無料

10月7日(日)のよしおかふるさと祭り当日は、図書館は休館になります。ご不便をおかけしますが、ご理解をよろしくお願いいたします。

13 吉岡町役場 ☎54-3111 (代表)

(期) = 期日 (時) = 時間 (場) = 場所 (内) = 内容 (対) = 対象 (定) = 定員

11月30日(金)まで!

本を20冊以上読んだ小学生に賞状を授与します。参加をお待ちしています。

図書館で使用していた雑誌を1人2冊までプレゼントします。

期日) 9月29日(土)～

時間) 9:00～18:00

場所) 図書館入口前

なくなり次第終了

10月7日(日)のよしおかふるさと祭り当日は、図書館は休館になります。ご不便をおかけしますが、ご理解をよろしくお願いいたします。

13 吉岡町役場 ☎54-3111 (代表)

(期) = 期日 (時) = 時間 (場) = 場所 (内) = 内容 (対) = 対象 (定) = 定員

11月30日(金)まで!

本を20冊以上読んだ小学生に賞状を授与します。参加をお待ちしています。

図書館で使用していた雑誌を1人2冊までプレゼントします。

期日) 9月29日(土)～

時間) 9:00～18:00

場所) 図書館入口前

なくなり次第終了

10月7日(日)のよしおかふるさと祭り当日は、図書館は休館になります。ご不便をおかけしますが、ご理解をよろしくお願いいたします。

13 吉岡町役場 ☎54-3111 (代表)

(期) = 期日 (時) = 時間 (場) = 場所 (内) = 内容 (対) = 対象 (定) = 定員

大会のお知らせ

第24回町民女子ジョイフルスローピッチソフトボール大会

期 10月14日(日)
 予備日 10月21日(日)
 時 午前8時30分開会
 場 緑地運動公園グラウンド
 代表者会議
 期 9月28日(金)
 時 午後7時30分()
 場 文化センター視聴覚室
 問 体協ソフトボール部部长 片貝佳之 ☎54・2784

第21回町民グラウンドゴルフ大会

期 10月20日(土)
 予備日 10月23日(火)
 時 午前9時開会
 場 緑地運動公園グラウンド
 対 高校生以下を除く町内在住者と体協グラウンドゴルフ部員および愛好者
 申 所定の申込書に記入し、9月29日(土)までに会費5000円を添えて体協グラウンドゴルフ協会会長へ。
 問 体協グラウンドゴルフ協会 会長 柴崎博 ☎54・3195

秋の町民ハイキング

金太郎伝説で知られる金時山(標高1,212m)の山頂から絶景富士山を眺め、秋を満喫しましょう! 金時神社入口から班編成なして行います。
 期 10月28日(日)
 時 午前5時10分集合、30分出発
 場 金時山(神奈川県/静岡県)
 定 先着45人
 費 4,500円(バス・保険代込み)
 申 10月7日(日)午前9時から文化センター内で受付開始。参加費を添えてお申し込みください。申込み後の返金は出来ません。(申込者1人につき2人分まで)
 問 吉岡町歩こう会事務局 飯塚裕美子 ☎080・1279・6918

野球連盟秋季大会

期 10月21日(日)・28日(日)
 予備日 11月4日(日)
 場 町民グラウンド
 八幡山グラウンド
 主将会議
 期 10月6日(土)
 時 午後7時30分()
 場 八幡山グラウンド2階事務室

大会結果

第3回町民ジュニアテニス大会



第45回町民ソフトボール大会



第47回町民ソフトテニス大会



第3回町民ミニバレー大会



第1回北群馬子育連スポーツレクリエーション大会



町民ケイマンゴルフ夏季大会

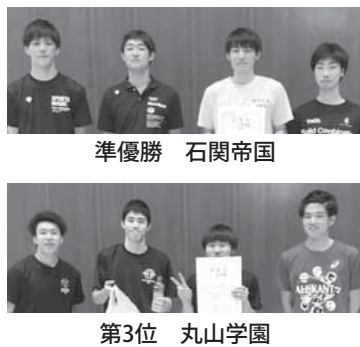

優 勝 落合一宏
 準 優 勝 千明一雄
 第 3 位 石井敏夫
 (ベスト6)
 男 子 齊木静夫
 女 子 平井久江

※優勝の駒寄自治会は北群馬大会、準優勝の北下自治会は渋川広域大会へ派遣されます。

優勝は榛東村の3区Bチーム



社会を明るくする運動

罪を犯した人の更生について理解を深め、明るい社会を築く「社会を明るくする運動」。強調月間の7月は、町保護司会・町更生保護女性会が全体会議やのぼり旗設置などの啓発活動を行いました。また、7月2日(日)には、「町全体で犯罪歴のある人の更生を支えていきましょう」と内閣総理大臣および県更生保護女性会員メッセージ伝達式が行われました。



女性防火クラブ救命講習会

町女性防火クラブ(宮澤和枝会長)は7月7日(土)、渋川広域消防南分署職員を講師に招き、普通救命講習会を開催しました。講習会では、人形を使用し、心肺蘇生法やAEDの使用方法などを学びました。参加者たちは、積極的に質問するなど熱心に受講していました。



夏の県民交通安全運動啓発活動

県内一斉に行われた夏の県民交通安全運動にあわせて、町交通安全会は7月14日(土)、北下鬼ヶ橋交差点で街頭啓発を行いました。信号待ちのドライバーに啓発物品を配布し、安全運転・交通事故防止を呼びかけました。



小倉ぶどう郷がオープンしています

おいしいぶどうが楽しめる小倉ぶどう郷が、8月からオープンしています。8月1日(日)には、第一保育園の園児を招いてオープニングイベントが行われました。9月のおすすめのぶどうはシャインマスカット・巨峰・ピオーネなどです。



町防犯委員会が啓発活動

町防犯委員会と吉岡町交番は7月13日(金)、役場西駐車場・駒寄小学校・吉岡中学校・道の駅よしおか温泉の4カ所に横断幕を設置し、地域の防犯を呼びかけました。また、JAファーマーズ野田宿店と道の駅よしおか温泉では防犯啓発活動を行いました。

ALTミシェルの徒然日記

Michelle's View

テーマ“日本での山登り”

theme “Hiking in Japan”

ALTの友達と一緒に、長野県で山登りをしてきました。その日は朝早く起きて、3人で私の車に乗って、黒斑山へ出発しました。結構遠かったけど、私はドライブが好きなので、すごく楽しかった。長野県は群馬県より涼しいので、とても気持ち良かったです。黒斑山のハイキングコースは、そんなに長くなかったけど、ずっと上へ登るコースだったので、思ったより難しかったです。皆で喋りながら、ゆっくりペースで登って、やっと山頂に到着しました。黒斑山の上からは、浅間山がよく見えます。雲がない青空の下で、火山の景色がとても素敵で、感動しました。アメリカにいた時は、よく家族と山登りをしました。ヨセミテ国立公園やタホ湖にほぼ毎年行っていたから、山登りの経験はたくさんあります。でも、日本での山登りとアメリカでの山登りは、景色やコースが結構違うなと思いました。だから、日本の山を登るのはすごく新鮮な感じがします。



9月~ よしおかスケジュールカレンダー



日	月	火	水	木	金	土
2	3	4	5	6	7	8
実施場所 町 役場 保 保健センター 老 老人福祉センター 議 議会 隣 隣保館 文 文化センター ※保健センター事業の詳細については、広報8月号11ページをご覧ください。						
9	10	11	12	13	14	15
16	17	18	19	20	21	22
23	24	25	26	27	28	29
30	10/1	2	3	4	5	6
7	8	9	10	11	12	13

内容が変更になる場合もありますので、確認をしてお出かけください。

友好都市 たいきちょう 大樹町通信

【幻の巨大シジミ】
大樹町の夏の風物詩の一つに、生花苗沼（オйкаマナイトー）のシジミ漁があります。この漁は年に一度、たった一日だけ採ることができる希少価値の高いヤマトシジミで、町内でも限られた場所でしか流通しません。漁業関係者は早朝から、沼の底にいるシジミを両手で探って腰袋に入れていきます。ぬかるみに足がとられるので大変な作業です。成長すると大きなもので5センチを超える巨大なシジミになり、歯ごたえのよい身や、よく出る出汁は、味噌汁や酒蒸しなどで楽しんでいます。

このコーナーでは友好都市大樹町の魅力を町民の皆さんに紹介します。

町田家の愛ドル (大久保)

かえでくん
H29.9.6生

★メッセージ
大きくなあれ!!
★名前に込めた思い
楓の葉のように色をつけて
幸せになってほしい

父 亮さん・梢さん
母 楓季くん
1才

【編集後記】
暦の上では処暑が過ぎましたが、まだまだ猛暑が続きます。読書の秋・芸術の秋・食欲の秋! がやって来ますが、ゆっくりと楽しめるのは少し先になりそうです。🍁