

よしか

広報



2018

11

No.332

吉岡町役場

検索



Yoshioka Public Relations



目次

よしかふるさと祭り	P2~3
平成29年度決算報告	P4~6
町政ニュース	P7~12
健康づくり	P13
くらしの便利帳／スポーツの話題／図書館	P14~15
11月Information	P16
HOT SHOT	P17
よしかスケジュールカレンダー	P18

今月の表紙

よしかふるさと祭り



よしおかふるさと祭り

不盛況のお祭りの様子を写真でお伝えします

祭

10月7日⑩によしおかふるさと祭りが開催され、今年も役場北駐車場周辺は祭りでにぎわいました。
 ステージでは各自治会の踊りや八木節、和太鼓演奏などが行われ、多くの皆さんが出演し、祭りを盛り上げました。
 抽選会では、1等の自転車をはじめとする豪華景品のほかに、今年も秋鮭が当たる大樹町特別賞が設けられ、当選者は大きさに驚き、大喜びの様子でした。
 火事の煙体験やパトカー・消防車の展示、飲食店のブース出店なども行われ、大勢の来場者が楽しみました。

よしおかふるさと祭り

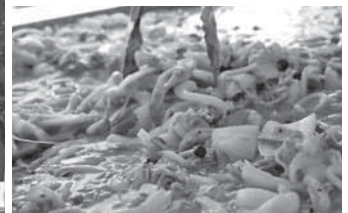

平成29年度の決算が監査委員の審査を経て9月定例議会で認定されたので、概要をお知らせします。詳細は、町ホームページに掲載します。

一般会計の歳入総額は73億1,674万4千円、歳出総額は72億2,164万4千円で、歳入歳出差引額は9,510万円です（千円未満の端数は項目ごとに調整しているため、合計・差引が一致しない場合があります）。

平成29年度 決算報告

一般会計

歳入 73億1,674万4千円

25億123万5千円 34.2%	町税
町民税、固定資産税、軽自動車税など	
11億5,293万9千円 15.7%	地方交付税
地方公共団体の収支不足や不均衡を是正するために国から交付されるお金	
10億7,670万1千円 14.7%	国庫支出金
特定の事業に対して国が支出するお金	
6億8,983万2千円 9.4%	繰入金
基金や特別会計からの繰入金	
5億7,433万円 7.8%	県支出金
特定の事業に対して県が支出するお金	
3億6,700万円 5.0%	町債
借入金	
9億5,470万7千円 13.2%	その他
各種交付金、地方譲与税、保育料、施設使用料など	

歳出 72億2,164万4千円

25億667万5千円 34.7%	民生費
障害者福祉、児童福祉、高齢者福祉、福祉医療などに使われるお金	
9億8,651万3千円 13.7%	公債費
借入金の返済に使われるお金	
8億1,639万6千円 11.3%	土木費
道路、橋、公園などの整備・維持補修などに使われるお金	
7億9,155万8千円 11.0%	総務費
戸籍、交通安全、選挙、統計、徴税、職員給与などに使われるお金	
6億5,226万9千円 9.0%	教育費
小中学校の費用のほか、文化・体育関係の施設管理などに使われるお金	
6億1,624万7千円 8.5%	衛生費
検診、予防接種などの保健費用のほか、ごみ・し尿処理などに使われるお金	
8億5,198万6千円 11.8%	その他
農林水産業費、消防費、議会費、商工労働費など	

収支:9,510万円の黒字
黒字額は平成30年度へ繰り越し、うち1,255万6千円は財政調整基金へ積み立てます。

1カ月当たりの町の家計簿

～1年間の収入を500万円として、平成29年度の一般会計決算を家計簿にした場合～



収入		支出	
現金収入合計	352,500円	生活費合計	256,700円
町税	給料(基本給) 142,400円	食費	39,800円 人件費
地方交付税、地方譲与税など	給料(諸手当) 95,600円	医療費	100,300円 扶助費
諸収入、使用料・手数料など	パート収入 17,900円	光熱水費などの雑費	84,500円 物件費、補助費等
国・県支出金	祖父母からの仕送り 94,000円	車などの修理代	1,600円 維持補修費
特別会計からの繰入金	子どもからの生活費 200円	教育費	30,500円 (維持補修費、投資的経費を除く)
財産収入・寄附金	貯金利子・寄附金など 2,400円	子どもへの仕送り	46,300円 繰入金
町債	ローン(借入金) 20,900円	ローンの返済	56,200円 公債費
基金からの繰入金	貯金の取り崩し 39,100円	家や庭の建築・改修	49,500円 投資的経費
前年度からの繰越金	繰越金 4,100円	貸付など	2,000円 貸付金
		貯金	600円 積立金
収入合計	416,600円	支出合計	411,300円
		財布残金(収入-支出)	5,300円

貯金残高(年単位)1,818,200円

ローン残高(年単位)2,972,700円

※ 100円未満の端数は調整しています。

特別会計

会計名	歳入	歳出	歳入歳出差引
学校給食事業	1億1,407万1千円	1億1,374万4千円	32万7千円
公共下水道事業	3億8,053万8千円	3億8,023万8千円	30万 円
国民健康保険事業	21億3,189万6千円	20億9,932万8千円	3,256万8千円
農業集落排水事業	1億6,442万 円	1億6,432万 円	10万 円
住宅新築資金等貸付事業	354万1千円	354万1千円	0円
介護保険事業	13億6,901万7千円	13億3,197万8千円	3,703万9千円
後期高齢者医療事業	1億7,937万2千円	1億7,605万3千円	331万9千円

水道事業会計

◆**収益的収支** ※水道会計の営業活動による収入（水道料金・加入金など）と支出です。

収入 4億2,447万7千円
 支出 3億9,843万7千円 差引 2,604万円

◆**資本的収支** ※施設の拡張・整備などに使うお金と、その財源や借入金の返済金です。

収入 9,298万円
 支出 2億4,724万2千円 差引 △1億5,426万2千円

◆**財産および負債**

資 産	固定資産	負 債	企業債
	36億6,943万1千円		その他
流動資産	資本	自己資本	12億1,890万9千円
4億6,121万3千円	その他	10億 595万2千円	10億 595万2千円
			7億6,303万6千円

資本的収入額が資本的支出額に対し不足する額1億5,426万2千円は、当年度分消費税及び地方消費税資本的収支調整額716万7千円、過年度分損益勘定留保資金1億4,709万5千円で補てんしました。

町債（借入金）の状況

- ◆**町債(借入金)残高:81億6,531万3千円**
- 対前年比:△8億1,386万5千円、△9.1%
- ♂1人当たり:38万5千円(うち一般会計:20万5千円)
- ♂1世帯当たり:103万3千円(うち一般会計:55万円)

◆**町債の元金残高の推移**

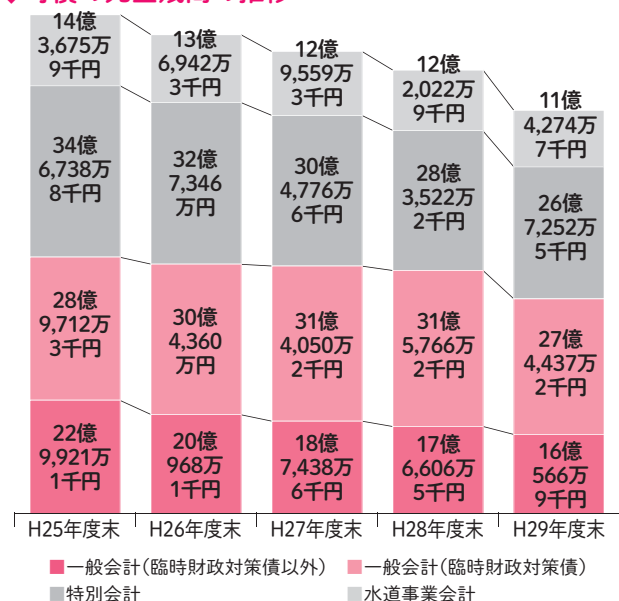

臨時財政対策債: 地方交付税が財源不足により満額交付されないため、国の財源不足を補うために自治体で借り入れる借入金

町有財産の状況

- ◆**基金(積立金)残高:28億138万4千円**
- 対前年比:△6億5,444万2千円、△18.9%
- ♂1人当たり:13万2千円
- ♂1世帯当たり:35万5千円

◆**基金残高の推移**

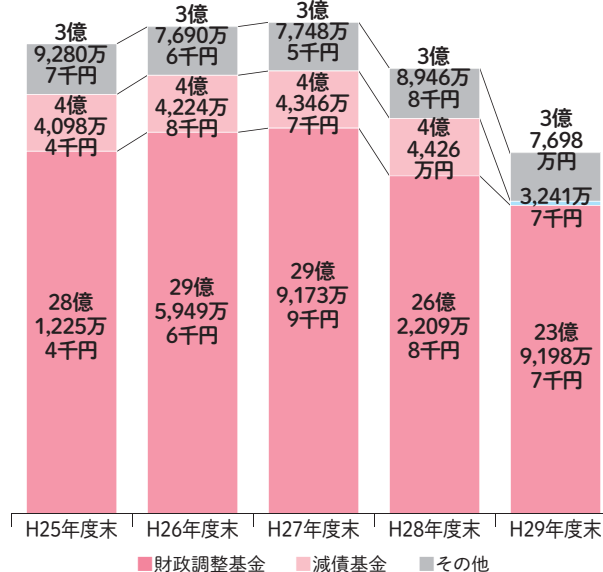

財政調整基金: 財源の調整のための積立金
減債基金: 町債（借入金）返済のための積立金
その他: 湯水対策施設維持管理基金、教育文化振興基金など、特定の用途のある基金（特別会計含む）

※人口:21,232人 世帯数:7,902世帯(平成30年3月31日現在)

健全化判断比率・ 資金不足比率の公表

平成29年度決算を基に「地方公共団体の財政の健全化に関する法律（財政健全化法）」の規定による健全化判断比率と資金不足比率を算定しました。町は、いずれの指標も早期健全化が求められる基準を下回っています。

◆健全化判断比率

区分	実質赤字比率	連結実質赤字比率	実質公債費比率	将来負担比率
町の指標	赤字額なし		10.5%	—
早期健全化基準※	15.00%	20.00%	25.0%	350.0%
財政再生基準※	20.00%	30.00%	35.0%	—

■用語解説

実質赤字比率: 一般会計と一部の特別会計を合わせた赤字の割合

連結実質赤字比率: すべての会計を合わせた赤字の割合

実質公債費比率: 公債費（借入金の返済額）とこれに準ずる経費の割合

将来負担比率: 企業会計、出資法人も含めた将来の支出予定額の割合

資金不足比率: 事業規模から見た各公営企業の資金不足の割合

◆資金不足比率

区分	水道事業会計	公共下水道事業特別会計	農業集落排水事業特別会計
町の指標	資金不足額なし		
経営健全化基準※	20.0%	20.0%	20.0%

※基準を超えた場合は、財政健全化や財政再生の手続きに入らなければなりません。

平成29年度に 実施した主な事業

支え合う健康と福祉のまちづくり

地域福祉交流拠点施設（よしおかROBAROBA）の設置 2,811万2千円	障害児支援事業の実施 8,454万9千円
★子どもの発達支援 138万円	医療費の無料化（子ども・障害者など） 2億619万9千円
★不妊・不育治療費の助成 414万6千円	児童手当の支給 4億813万3千円
よしおか健康No.1プロジェクト 252万7千円	保育所や認定こども園などへの給付や助成 8億4,318万5千円
がん検診などの実施 3,670万2千円	妊婦健診の助成 1,868万9千円
障害者自立支援事業の実施 2億6,643万9千円	予防接種の実施 6,589万円

心豊かな教育と文化のまちづくり

★文化センターエントランスホール東側自動ドアの設置 1,096万2千円	★友好都市北海道大樹町との子ども交流事業 355万6千円
★文化財センターの設置 6,190万3千円	幼稚園就園奨励費の支給 129万2千円
★学校給食費の助成 2,167万4千円	小学校への見守り指導員の配置 234万8千円
	文化センターの自主事業 151万2千円

活力ある産業と雇用のまちづくり

★地域特産品生産体制構築事業 490万3千円	よしおか再発見ウォークの開催 5万3千円
★新技術・新製品の開発助成 31万6千円	吉岡町の観光PR 150万2千円
(仮称)林道栗籠・井堤線の新設（測量設計） 561万6千円	住宅リフォーム資金の助成 213万2千円
花と緑のぐんまづくり2018inよしおか～ふるさとキラキラフェスティバル～ 1,800万円	新規青年就農者への助成 281万3千円
	老朽化した農業用水路の更新 914万円

魅力的な自然と環境のまちづくり

住宅用太陽光発電システムの設置助成 469万円	一般ごみの収集 4,101万8千円
資源ごみ回収の助成 401万1千円	公共下水道・農業集落排水区域外の浄化槽設置助成 273万8千円

住みよい安全で便利なまちづくり

★相乗り推奨タクシーの実証実験 21万5千円	橋の長寿命化 3,631万5千円
★高校生などへの通学支援 20万8千円	カーブミラー・ガードレールなどの整備 599万5千円
★自主防災組織の支援 14万3千円	道路の新設や拡幅などの改良費 6,074万1千円
★防災無線のデジタル化 6,754万9千円	道路の維持補修費 5,119万9千円
★空き家対策の推進（実態調査など） 294万5千円	★放課後児童の見守りパトロール 226万1千円
南下城山防災公園整備事業（工事など） 1億3,842万1千円	★防犯カメラの設置 272万8千円
駒寄スマートICの大型車対応（工事など） 1億9,543万9千円	

町民と行政が協働するまちづくり

役場西駐車場の拡張 1,889万3千円	図柄入りナンバーの導入推進 10万2千円
男女共同参画の推進 196万6千円	広報配布などの自治会委託 3,755万8千円
ふるさと納税の推進 378万4千円	自治会活動の助成 1,082万5千円

★は、吉岡町まち・ひと・しごと創生総合戦略事業

平成30年度 公共工事の発注予定概要(下半期)

予定価格が250万円を超える建設工事

番号	名称	工事場所	工事期間	種別	概要	入札時期	担当課
1	林道栗籠井堤線新設工事	上野田	10月～H31年3月	新設	L=350m(平成30年度分) W=4m	10月	産業建設課
2	坂下橋水管橋更新工事	南下	10月～H31年1月	水管橋布設替	φ50mm 水管橋長L=12m		上下水道課
3	五郎平大橋橋梁添架更新工事	大久保	10月～H31年2月		φ300mm 水管橋長L=25m		教育委員会事務局
4	八幡山グラウンド仮設広場整備工事	南下	10月～H31年2月	仮設広場	整地面積A=3,400㎡、掘削工V=2,000㎡、内野整正A=900㎡		
5	小倉沈殿池法面工事	小倉	11月～H31年3月	土木工事	法面コンクリート吹付工事(300.50㎡)	11月	産業建設課
6	吉岡町流域関連公共下水道枝線単独第1-1区工事(長坂地区)	大久保	11月～H31年1月	下水道管渠	VUφ200 L=63.3m、MH 2基、汚水樹 10基、付帯工一式		上下水道課
7	吉岡町流域関連公共下水道枝線単独第1-3区工事(長坂地区)		11月～12月		VUφ200 L=33.2m、MH 1基、汚水樹 5基、付帯工一式		
8	吉岡町流域関連公共下水道枝線国庫第2区工事(長坂地区)		11月～H31年1月		VUφ200 L=115.6m、MH設置 5基、汚水樹 5基、付帯工一式		
9	吉岡町流域関連公共下水道枝線国庫第3区工事(長坂地区)		11月～12月		VUφ200 L=41.0m、MH設置 1基、汚水樹 2基、付帯工一式		
10	吉岡町流域関連公共下水道枝線国庫第5区工事(長坂地区)		11月～H31年1月		VUφ200 L=112.2m、MH設置 4基、汚水樹 7基、付帯工一式		
11	吉岡町流域関連公共下水道枝線単独第4-1区工事(長坂地区)	11月～12月	VUφ200 L=106.1m、MH設置 4基、汚水樹 8基、付帯工一式	教育委員会事務局			
12	吉岡町立吉岡中学校体育倉庫及び駐輪場解体・新設工事	南下	11月～H31年2月		建築	既存体育倉庫及び駐輪場の解体、新設	
13	下野田団地解体工事	下野田	12月～H31年3月	解体	解体工事一式	12月	産業建設課
14	吉岡町流域関連公共下水道枝線単独第3-1区工事(長坂地区)	大久保	12月～H31年2月	下水道管渠	VUφ200 L=70.0m、MH設置 1基、汚水樹 2基、付帯工一式		上下水道課
15	吉岡町流域関連公共下水道枝線国庫第6区工事(長坂地区)		12月～H31年2月		VUφ200 L=257.8m、MH設置 9基、汚水樹 15基、付帯工一式		
16	配水管布設等(北下地区)工事	北下	H31年1月～3月	配水管布設替	HIVPφ75mm L=105m、φ30mm L=90m	H31年1月	上下水道課
17	吉岡町流域関連公共下水道枝線単独第2-1区工事(長坂地区)	大久保	H31年1月～3月	下水道管渠	VUφ200 L=88.0m、MH設置 4基、汚水樹 7基、付帯工一式		
18	吉岡町流域関連公共下水道枝線単独第5-1区工事(長坂地区)		H31年1月～2月		VUφ200 L=58.0m、MH設置 1基、汚水樹 3基、付帯工一式		
19	吉岡町流域関連公共下水道枝線単独第6-1区工事(長坂地区)		H31年1月～3月		VUφ200 L=63.6m、MH設置 1基、汚水樹 3基、付帯工一式		
20	吉岡町駒寄地区児童屋内体育施設解体工事	漆原	H31年3月～6月	建築	屋内体育施設の解体	H31年2月	教育委員会事務局

*入札の方法は指名競争入札です。
 ※ここに記載した内容は、平成30年10月1日現在の見通しであるため、実際に発注する工事がこの記載と異なる場合、または記載されていない工事が発注される場合があります。



「男女共同参画社会」って何だろう？



男性料理教室に参加した30～70歳代の男性に、家事・育児などについてお話を聞いてみました。

男性料理教室に参加しようと思ったのは？

- 奥さんに言われて参加しました。
- 奥さんが病気になる前に、料理ができないと困るから参加しました。
- 知り合いから誘われて、来ました。
- 皆さんと楽しい時間を過ごしたいので参加しました。

普段料理はしますか？

- 昔は何もしなかったけど、今は食事の後片付け、皿洗いをしています。
- 朝ごはんを作ります。味噌汁や玉子焼き、サラダを作ります。
- 毎日料理しています。朝、味噌汁、玉子焼き、自分のお弁当も作っています。
- 漬物を切るくらいかな。
- ほとんどしません。

現在(または以前から)、家事育児に参加していますか？参加して意識は変わりましたか？

- 昔は、仕事！仕事！仕事！家事や育児は奥さんに任せていました。
- 積極的に参加しています。独身の時は仕事をいくらでもできましたが、今は子育てもするので、仕事に対する集中度が変わりました。
- 育児はほとんど奥さんに任せきりでした。
- ごみ出しをしたり、時と場合によっては洗濯物を取り込んだりしています。

男性の育児休業・介護休業の取得についてどう思いますか？

- 制度は良くなっていると思う。共働きの人が多いのでとるべきだと思う。
- 積極的にとったほうがいいと思います。
- いいと思います。夫婦が協力し合うことは大切だと思います。

女性が職業を持つことについて、どのように考えますか？また、働き続けるにはどんなことが重要ですか？

- 違和感はないです。環境の変化に対応することが重要です。
- いいことだと思います。家族の協力が重要です。

とても和やかな雰囲気の料理教室でした。「普段まったく料理をしません」という人もなかなかの包丁さばきにちょっとびっくり。以前は「家事育児はほとんど奥さんに任せきり」だった人も、「今は積極的に家事に参加している」と答えてくれました。これからも男女共同参画社会の実現に向け互いに協力していくことが大切ですね。インタビューへのご協力ありがとうございました。



●問い合わせ先 町民生活課 町民サービス室 ☎26-2244 (直通)

運転に不安がある人へ

運転免許証の自主返納を支援

高齢者の交通事故の減少のために、運転免許証を自主的に返納した人へ、①バスカードまたはタクシー券の交付、②運転経歴証明書交付手数料の全額支援を行います。

▼対象(すべてに該当する人)
 町内に住所を有し居住している人

運転免許証返納時に満65歳以上の人

これまでに当事業による助成を受けていない人

運転免許証の返納から1年以内である人

※免許証が失効した場合は対象になりません。

1 バスカードまたはタクシー券の交付

【バスカード交付の場合】

群馬県共通バスカード(利用可能額6,050円分)を交付します。上信電鉄、群馬中央バス、関越交通、日本中央バス、群馬バス、永井運輸のバスへ乗車するときに利用できます。

【タクシー券交付の場合】

町が発行するタクシー券(5,000円分)を交付します。町と契約を締結した前橋・渋川地区の協議会に所属しているタクシー事業者で利用できます。詳しくは町ホームページをご覧ください。

▼申請に必要なもの

自主返納した免許証の写し(取消通知書または運転経歴証明書の写しでも可)

印鑑(スタンプ印不可)

2 運転経歴証明書交付手数料全額交付

身分証明として使用できる運転経歴証明書の交付手数料を全額支援します。

▼申請に必要なもの

運転経歴証明書の写し

振込先が分かるもの

印鑑(スタンプ印不可)

▼問い合わせ先

町民生活課 生活環境室
 ☎ 26・2243(直通)

見学にお越しください

吉岡町消防団 模擬火災訓練を実施

町消防団は11月18日①に模擬火災訓練を実施します。ぜひ見学にお越しください。

なお、訓練では多数の消防車がサイレンを鳴らし、緊急走行をします。ご協力ください。

▼期日 11月18日①

▼時間 午前9時～10時30分ごろ

▼場所 緑地運動公園(漆原)付近

▼問い合わせ先

町民生活課 生活環境室
 ☎ 26・2243(直通)

6歳未満の着用は義務です

幼児用補助装置(チャイルドシート)の購入を補助

交通事故から子どもを守るため、幼児1人当たり1台のチャイルドシートの購入を補助しています。

▼対象(すべてに該当する人)

6歳未満の幼児を養育する親権者

国土交通省の定める安全基準に適合するチャイルドシート(中古品を除く)を購入した人

購入日に幼児が6歳未満である人

申請日に幼児と親権者が町内に住所を有する人

町税を滞納していない人

▼補助金額 購入価格の2分の1(千円未満切り捨て)で、上限8,000円

▼申請に必要なもの

吉岡町幼児用補助装置購入補助金交付申請書兼実績報告書

領収書またはレシート(購入日・購入額がどちらも記載されているもの)

チャイルドシート付属の品質保証書または取扱説明書

印鑑(スタンプ印不可)

振込先が分かるもの

▼申請期間 購入日から1年以内

▼問い合わせ先

町民生活課 生活環境室
 ☎ 26・2243(直通)

今月の納税

町県民税普通徴収 …4期
国民健康保険税 …5期
介護保険料
後期高齢者医療保険料

納期限 11月30日金

コンビニエンスストアでも納付できます。
また、便利で確実な口座振替も
ご利用ください。

女性の 人権ホットライン

ゼロナゼロのホットライン

☎0570-070-810

※IP電話からは接続不可

受付時間

11月12日(月)～16日(金)は8:30～19:00

11月17日(土)・18日(日)は10:00～17:00

※上記以外の期間は(月)～(金)の8:30～17:15

11月12日(月)～18日(日)は「女性の人権
ホットライン強化週間」として、夫・パート
ナーからの暴力やストーカーなど、女
性の人権に関する相談・悩みごとにつ
いての電話相談窓口の受付時間を延長し
ます。対応は人権擁護委員と法務局職員が
当たり、秘密は固く守ります。

問い合わせ先

前橋地方法務局 人権擁護課

☎027-221-4466

11月12日(月)～25日(日) 女性に対する暴力をなくす運動期間

暴力は、その対象の性別や
加害者、被害者の間柄を問わ
ず、決して許されるものでは
ありません。特に、配偶者など
からの暴力・性犯罪・売春・買
春・人身取引・セクシャルハラ
スメント・ストーカー行為な
ど女性に対する暴力は、女性
の人権を著しく侵害するもの
です。

この運動を機会ととらえ、女
性に対する暴力の問題に関す
る取り組みを強化し、女性の
人権尊重の意識啓発を図りま
しょう。相談に応じ、必要な助
言や自立支援を行っています。
配偶者からの暴力、人間関係
や家庭生活の破綻、生活困窮な

どさまざまな悩みや心配事
について電話相談に応じます。
つらい思いをしている女性
はご相談ください。秘密は厳
守します。

▼相談先

群馬県女性相談センター

☎027・261・4466

▼相談時間

(月)～(金)：午前9時～午後8時

(土)(日)(祝)：午後1時～5時(年末

年始を除く)

※(土)：午後1時～2時30分は

弁護士によるDV法律電話相

談(要予約)

▼問い合わせ先

健康福祉課 こども福祉室

☎26・2248(直通)

未来へと命を繋ぐ1189 児童虐待防止推進月間

11月は児童虐待防止推進月
間です。児童虐待は、早期に発
見し、その家庭に対して適切
な支援をすることが重要です。
地域の住民一人ひとりが子ど
もを虐待から守るネットワー
クの一員です。あなたの一言
が子どもと親を救うきっかけ
になります。

▼児童虐待とは

身体的虐待 殴る、蹴る、叩く、
投げ落とす、激しく揺さぶる、
やけどを負わせる、おぼれさ
せるなど

性的虐待 子どもへの性的行
為、性的行為を見せる、ポルノ
グラフィの被写体にするなど

ネグレクト 家に閉じ込める、
食事を与えない、ひどく不潔
にする、自動車の中に放置す
る、重い病気になっても病院
に連れて行かないなど

心理的虐待 言葉による脅し、
無視、きょうだい間での差別
的扱い、子どもの目の前で家
族に対して暴力をふるう(D
V)など

▼児童虐待のサイン

- 叩く音や叫び声が聞こえる
- 衣服や身体がいつも極端に汚れている
- 不自然な傷が多い、打撲の跡がある
- 表情が乏しい
- おどおどしている
- 攻撃的な行動が目立つなど

▼相談・通告先

(役場)健康福祉課 こども福
祉室

☎26・2248(直通)

中央児童相談所 北部支所

☎20・1010

こどもホットライン24

☎0120・783・884

(携帯電話から)

☎027・263・1100

児童相談所全国共通ダイヤル

1189

※通告者の秘密は守られます。



オレンジリボンには
子ども虐待を防止するという
メッセージが込められています。



工事の前に申請してください

住宅リフォーム促進事業補助金の交付

この補助制度は、町民の生活環境の向上を図るとともに、町内の住宅関連産業を中心とした地域経済の活性化を促進するものです。

▼補助額

補助対象工事金額(税込み)の10%(千円未満は切り捨て)

▼補助額上限 10万円

▼住宅リフォーム工事の要件

(①)~(⑥)のすべてに該当する工事)

- ①申請者が所有し、居住している住宅の工事
- ②町内に住所を有する事業所が行う工事
- ③補助金の交付決定を受けてから行う工事
- ④ほかの補助事業を重複して受けていない工事
- ⑤工事完了後、実績報告書を平成31年2月28日までに提出できる工事
- ⑥補助対象工事金額(税込み)が20万円以上の工事



▼対象(すべてに該当する人)

- ①リフォームする住宅に住民登録(住民票)があり居住している人
- ②町税を滞納していない人
- ③これまでに当事業補助金を受けていない人

▼申請に必要なもの

- 吉岡町住宅リフォーム促進事業補助金交付申請書
- ※申請書は町ホームページからダウンロードしてください。
- 工事前の住宅の状況を明らかにする写真
- 工事内容を明らかにする図面の写し
- 工事見積書の写し
- 申請者の町税の完納証明書
- 対象住宅の平成30年度固定資産税納税通知書および土地・家屋課税資産の明細の写し(または固定資産税評価額証明書)

▼提出・問い合わせ先

産業建設課 産業振興室
☎26・2280(直通)

文化財センター主催の講演会

「三津屋古墳について」八角形の謎を解く

文化財センターでは、町の古墳文化を知る講演会を開催します。郷土が誇る古墳文化に、ぜひ触れてみてください。

▼期日 11月20日(※)

▼時間 午後1時30分～

▼場所 文化財センター(南下1322-12)

▼定員 50人(先着順)

▼講師 能登健氏(元群馬県埋蔵文化財調査事業団研究部長)

▼申し込み方法

文化財センターへ電話またはFAXでお申し込みください。

※FAXの場合は、氏名・住所・電話番号を記載してください。

▼申し込み・問い合わせ先

文化財センター
☎54・9443

議会を傍聴しませんか?

町議会12月定例会

- 3日(月)開会日
- 4日(火)一般質問
- 5日(水)一般質問
- 12日(水)閉会日(討論・表決など)

※右の日程は予定です。詳しくは、町ホームページや議会事務局でご確認ください。

本会議はどなたでも傍聴することができます。町議会の活動などを知ることができますので、ぜひお越しください。

また、パソコンやスマホなどで、本会議のインターネット中継を見ることができます。

会議の日からおおむね5日後(土・日・祝日を除く)には、録画映像も閲覧できます。

※アクセス方法は「吉岡町議会」で検索



▼問い合わせ先

議会事務局

☎26・2283(直通)

教育委員会の新体制をお知らせします
教育長職務代理者に小林さん

教育長職務代理者の高田友美さんが9月30日で任期満了となりました。これに伴い、9月定例議会で議会の同意を得て、藤多ゆかりさんが10月1



新教育委員
藤多ゆかりさん



新教育長職務代理者
小林静弥さん

日付で教育委員に任命されました。

また、臨時教育委員会が10月1日に開催され、小林静弥さんが教育長職務代理者に選任されました。

新しい教育委員会の体制は次のとおりです。(敬称略)
教育長 大沢 清
職務代理者 小林静弥
教育委員 大沢知子
 木暮伸晴
 藤多ゆかり

▼問い合わせ先
 教育委員会事務局 学校教育室
 ☎26・2286(直通)

無料税務相談を行います

期日 11月16日(金)
 時間 13:30~16:00
 場所 役場 第1会議室(2階)

問い合わせ先

財務課 税務室 ☎26-2237(直通)

役場人事異動

退職 (9月30日付)

原澤 和春 健康福祉課 保険室長

異動 (10月1日付)

米沢 弘幸 (異動前)健康福祉課長
 (異動後)健康福祉課長 保険室長 兼務

納付額全額が社会保険料控除の対象です
国民年金保険料

国民年金保険料は社会保険料控除としてその年の課税所得から控除され、税額が軽減されます。

控除の対象となるのは、平成30年1月~12月に納付した保険料の全額です。過去の年度分や追納した保険料も含まず。また、本人の保険料だけでなく、扶養者(配偶者や子など)の負担すべき保険料を支払っている場合、その保険料も合わせて控除が受けられます。

社会保険料控除を受けるには

年末調整や確定申告を行うときに、保険料の納付を証明する書類を添付してください。平成30年1月1日~9月30日までの間に保険料を納付した人へは、11月上旬に日本年金機構から「社会保険料(国民年金保険料)控除証明書」が届きます。申告書を提出するときは必ず証明書または領収証書を添付してください。

納付額全額が社会保険料控除の対象です

※平成30年10月1日~12月31日までの間に今年初めて保険料を納付した人へは、翌年の2月上旬に届きます。

税法の上で有利な国民年金は、老後はもちろん、不慮の事故など万一のときにも心強い味方となる制度です。保険料は納め忘れのないようにしましょう。

11月30日は「年金の日」

年金記録や将来の年金受給見込額を確認し、未来の生活設計について考えてみませんか。

「ねんきんネット」を利用すると、いつでも本人の年金記録を確認できるほか、将来の年金受給見込額について、年金記録を基にさまざまなパターンの試算ができます。詳しくはお問い合わせください。

▼問い合わせ先

波川年金事務所 国民年金課
 ☎22・1607

平成
31年度

「よしおか手作り講座」講師募集

～あなたも講師になってみませんか?～

「よしおか手作り講座」は、
町民の皆さんが講師となり、受講生と一緒に運営する講座です。
知識や特技を活かして、楽しい講座を開く講師を募集します。講座ジャンルは問いません。

- 講座開催期間 平成31年4月～9月の間
※一教室は2時間程度、回数は1～6回程度。同一講座中の受講生の変更はありません。
- 講師対象 町内または近隣に在住・在勤の人(免許・資格は不要)
- 指導料 受講生参加費。講座開催回数に関係なく、1講座につき1人1,000円
- 申込期限 12月13日(木)
- 申込方法 次の項目を明記した企画書を提出。様式は問いません。
(企画書様式は生涯学習室窓口で配布、または町ホームページからダウンロードできます)
①講座名②内容③受講対象者・募集人数④材料費・持ち物など⑤開催日数・希望日時
⑥開催希望会場(文化センターは(木)休館)
⑦講師プロフィール(住所、氏名、生年月日、職業、電話、FAX、メールアドレス、その他連絡先)
- 注意事項 文化センターやコミュニティセンターなどで実施が困難な内容、特定の政党・宗教・企業などの営利に関わるものや営業による塾・教室などへの生徒勧誘を目的としたものは開講できません。
- 問い合わせ先 教育委員会事務局 生涯学習室 ☎54-1054(直通) ☎54-8448

受講者募集中の講座

その他、詳細は広報よしおか9月号や町教育委員会ホームページ、教育委員会が配布しているチラシをご覧ください。

講座名	日時	回数	会場	対象・定員	締切	負担金
ベビーマッサージ教室	11/21・12/19・1/9(木) 13:30～14:30	3	文化センター 和室	妊婦、0歳児と保護者 10組	11/7(木)	1,500円
ガラスアート (新感覚ステンドグラス)	11/24(木) 10:00～12:00	1	文化センター 工芸実習室	20歳以上・小学生と保護者 10人	11/9(金)	2,600円
着物リフォームの部屋	11/30(金) 13:30～17:00	1	文化センター 研修室	年齢男女不問 16人	11/16(金)	1,300～ 2,000円
ボディシェイプ講座②	12/3～1/28(木) 10:00～11:00	6	コミュニティセンター 和室	20歳以上の女性 30人	11/19(木)	—
YOGA(ヨガ)②	12/8・22(木) 19:00～20:30	2	文化センター 和室	20歳以上・小学生と保護者 15人	11/22(木)	—
楽しいパステル画②	1/8～3/5(木) 13:00～16:00	6	文化センター 工芸実習室	40～60代 10人	12/25(木)	1,500円
古典に学ぶ人生の知恵 『論語』②	1/8・2/5・3/5(木) 10:00～11:30	3	文化センター 視聴覚室	20歳以上 50人	12/26(木)	—
リフレッシュヨガ教室	1/19～3/23(木) 10:00～11:30	6	文化センター 和室	20歳以上 15人	1/4(金)	—
ボディシェイプ講座③	2/4～3/18(木) 10:00～11:00	6	コミュニティセンター 和室	20歳以上の女性 30人	1/21(木)	—
ハワイアンウクレレ講座	2/7(木)・14(木)・27(木) 10:00～12:00	3	文化センター 研修室	20歳以上 10人	1/24(木)	—
飾り巻きずし・和菓子作り	2/24(木) 10:00～16:00	1	保健センター 調理室	20歳以上 10人	2/8(金)	5,000円



よしおか健康No.1プロジェクト「食育講演会」

食事で勝てるカラダをつくる！ ～競技力向上のためのスポーツ栄養～

リオデジャネイロオリンピックで大活躍した卓球選手の食事を支えた公認スポーツ栄養士の木村典代先生による食の講演会を行います。

期日 ● 12月1日(土)
時間 ● 開場 13:30 開演 14:00(60分)
場所 ● 吉岡町文化センター 研修室(2階)

入場無料ですが、整理券が必要です。
(定員100名)
整理券は11月12日(月)から
保健センター窓口で配布します。

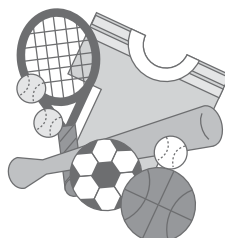

スポーツをしている中高生やそのサポートをしている人へ



木村 典代 先生

【講師プロフィール】

高崎健康福祉大学 健康福祉学部 健康栄養学科教授
管理栄養士、健康運動指導士、公認スポーツ栄養士
スポーツと栄養学に関する研究などを進めている。

問い合わせ先 ● 保健センター
☎54-7744(直通)

12月 保健センター健康ガイド

※やむを得ず日程が変更になる場合は、町ホームページなどでお知らせします。
あわせてご覧ください。なお、11月の予定は広報10月号10ページをご覧ください。

内容	日時	対象者	摘要
土日開催	健康相談 2日(土)・15日(土) 10:00~11:30、13:00~15:00 ※2日(土)、15日(土)は 遊びに利用できません。	健康相談のある人	相談内容：子育て・健康管理・その他健康に関すること 相談員：保健師
	母子手帳交付	妊婦	妊娠届出書を持参してください。
	パパ・ママ学級	2日(土) 13:00~16:30	分娩予定日が平成31年4月~ 6月の妊婦とその家族
1歳6カ月児健診	4日(金)受付13:00~13:15	平成29年5月生まれ	詳細は通知をご覧ください。
2歳児歯科健診	5日(土)受付13:00~13:15	平成28年10月16日~ 11月30日生まれ	詳細は通知をご覧ください。
ことばの相談	5日(土) 14:00~16:00	子どものことばの面で アドバイスが欲しい人	相談内容：子どものことばに関すること (発音・ことばの数が少ないなど) 相談員：言語聴覚士 ③保健センターに電話で事前予約をしてください。
3歳児健診	7日(日)受付13:00~13:15	平成27年9月生まれ	詳細は通知をご覧ください。
子育て相談会	7日(日) 10:00~12:00 20日(土) 14:00~16:00	子育てに関して相談のある人	相談内容：子どもの発達や子育てに関すること 相談員：心理士(または保健師) ④保健センターに電話で事前予約をしてください。
障害福祉 なんでも相談室	10日(月) 13:00~17:00 (15~17時は手話通訳者設置)	障害のある人とその家族	相談内容：サービスを使いたい、仕事がしたい、悩みご とがあるなどなんでもご相談ください。
3~4カ月児健診	11日(金)受付13:00~13:15	平成30年7月16日~ 8月31日生まれ	詳細は通知をご覧ください。
10~11カ月児健診	13日(土)受付13:00~13:15	平成29年12月16日~ 平成30年1月31日生まれ	詳細は通知をご覧ください。
運動発達の相談 (作業療法士)	13日(土) 13:30~16:30	子どもの運動発達の面で アドバイスが欲しい人	相談内容：子どもの運動発達に関すること(いざり・ハイ ハイしない・お座りができないなど) 相談員：作業療法士 ⑤保健センターに電話で事前予約をしてください。
母乳相談	20日(土) 受付 9:30~10:00	乳幼児と親または家族	相談内容：授乳(乳房トラブル)、 離乳食のことなど 相談員：助産師・栄養士・保健師 母子手帳を持参してください。
わくわくあそび	26日(土) ♪必ず10時までに集合	1歳6カ月~未就学児と保護者	集団遊びやリズム遊びをします。 ⑥生涯学習室 ☎54-1054(直通)

申込
不要

申込
不要

★育児・介護・医療でお困りの人は「よしおか健康 No.1 ダイヤル 24」 ☎0120-026-103 へ！ (年中無休・通話無料)

講演会参加者募集
いろいろな性

「LGBTについて」
LGBT当事者の体験談を通じて、「みんなちがって、みんないい」「みんなとちがって、それがいい」に気づき、多様な性について理解を深めてみませんか。

期 11月10日①

時 午後2時～4時

場 北橋公民館(渋川市北橋町真壁2354番地)

師 セクシユアルマイノリティ支援団体「ハレルワ」メンバー

対 どなたでも

定 70人(先着順)

費 無料

申 電話、FAXまたはEメールで氏名・電話番号をお知らせください。

申 問 ぐんま男女共同参画センター

☎ 027・224・2211

FAX 027・224・2214

✉ sankakuse@pref.gunma.lg.jp



平成31年春入校
陸上自衛隊・高等工科学校
生徒(一般採用試験)募集

▼応募資格

平成31年4月1日現在、中学卒(見込み含む)で17歳未満の男子

▼受付期間

平成31年1月7日①まで

▼1次試験

期 平成31年1月19日①

場 勢多会館(前橋市南町4丁目30-3)

科 中学卒業程度の国語・社会・数学・理科・英語・作文

合格発表:平成31年1月25日①

▼2次試験(1次合格者のみ)

期 平成31年2月2日①

場 陸上自衛隊新町駐屯地(高崎市新町1080)

科 口述試験(個別面接)・身体検査

合格発表:平成31年2月15日①

申 問 自衛隊群馬地方協力本部

前橋募集案内所

☎ 027・233・8960

スポーツの話題

教室のお知らせ

第13回体験剣道教室

礼儀・集中力・正しい姿勢・健康を身につけましょう!

期 12月1日①

時 午前9時～12時30分

場 社会体育館 剣道場

対 幼稚園・保育園児～大人

内 剣道講話、試合見学、体操、礼法、基本動作(素振り・打ち込み)体験など

費 無料

他 服装は運動着がベストです。※汗拭きタオル携行。

申 問 体協剣道部長 小竹照明

☎ 54・2351

大会結果

第49回町民剣道大会

9月2日①

【小学生の部】

優勝 高山 那奈

準優勝 長 穂乃香

第3位 阿久澤心音・高山瑛翔

【中学生男子の部】

優勝 高橋 龍叡

準優勝 米山 鳳人

【中学生女子の部】

優勝 松田 天来

第1回スポ少バドミントン大会

9月22日①

準優勝 小池美依菜

第3位 寶勢陽菜 大井ゆら

【一般男子の部】

優勝 小竹祥平

準優勝 長 諒順

【一般女子の部】

優勝 小竹久美

準優勝 長枝里子・宮崎仁美

第52回町民家庭婦人バレーボール大会

8月26日①

1部



優勝 北下自治会

準優勝 漆原西自治会
第3位 下野田自治会

2部



優勝 上野田自治会

準優勝 小倉自治会
第3位 駒寄自治会

3年生以下の部



優勝 桜井 玲未
準優勝 松本 ひなの
第3位 眞下 優月

4年生の部



優勝 柳澤 美音
準優勝 星野 陽
第3位 角田 和奏

5年生の部



優勝 岡本 竜之助
準優勝 岩井 蓮
第3位 島村 心晴

6年生の部



優勝 馬場 圭太
準優勝 一倉 理沙
第3位 角田 知聖



第59回 全群馬近代こけしコンクール 出品募集

▼出品資格・コンクール部門

県内在住者	
こけしを趣味で制作する人	こけし生産者

▼出品資格・コンクール部門

第1部 創作こけし
第2部 新型こけし
第3部 木地玩具
第4部 一般の部

※自身でこけし成形が難しい場合は木地(木材をこけしの形に成形したもの)の購入も可能です。こけし協同組合(卯三郎こけし ☎54・6766)にご相談ください。

▼申込方法
所定の申込用紙に必要事項を記入し、事務局へ提出。

▼申込期限
12月21日(金)

▼審査会後、県庁県民ホールで一般公開
(2月6日(水)～10日(日)します)。

▼問い合わせ先
群馬県観光物産国際協会
☎027・223・5800



デ・レーケ堰堤クリーン作戦 ボランティアを募集

デ・レーケ堰堤とは、「わが国砂防の父」と言われる土木技師ヨハネス・デ・レーケ(オランダ出身)が設計に関わり、明治14～18年にかけて榛名山麓に造られ、現存する砂防堰堤です。今でも土砂の流出防止・山腹の崩壊防止に役立っています。

土木遺産としてのデ・レーケ堰堤の荒廃を防ぐため、清掃に協力できるボランティアを募集しています。

期 11月11日(日)・23日(金)(祝)
時 午前9時～正午



自害沢3号堰堤

⑧榛名山麓のデ・レーケ堰堤を見守る会
代表 大林和彦 ☎070-6401-5508

⑨八幡川および自害沢川の上流部(午前8時30分に榛東村役場駐車場へ集合)

⑩長靴と軍手は必須です。その他、シャベル・熊手・ノコギリ・剪定ばさみなど

⑪実施日の前々日までに左記へ電話でご連絡ください。(お弁当を用意します)



休館日

11/5(月)・12(月)・19(月)・
26(月)・27(火)・29(木)・
12/3(月)

わらべの会の読み聞かせ

毎週土曜日 11:00～
パネルシアター
11/14(水)・28(水) 10:00～

図書館

(文化センター内) ☎54-6767

吉岡町図書館

検索

新着紹介

一般向け(図書)

スマホに負けない 子育てのススメ

(諸富祥彦/主婦の友社)

今の子どもたちの生活とスマホは、切っても切れない関係にある。スマホをうまく「使いこなす」人にわが子を育てるには。スマホのルール作りからトラブル解決、スマホに負けない子育ての秘訣までを具体的に呈示する。TRC7-9より

悪童 小説寅次郎の告白

(山田洋次/講談社)

映画「男はつらいよ」の寅さんが、「2・26事件」の朝に帝釈天に捨てられたという衝撃の誕生秘話から、柴又を飛び出すまでの十数年を軽快に語る。『男はつらいよ 寅さんDVDマガジン』連載を改題、改稿し単行本化。TRC7-9より

児童向け(図書)

ねこです。

(北村裕花/講談社)

なにに見えるでしょうか。モップ? まもち? 毛糸玉? よく見て、ねこです。みんなねこです。おはぎ? つちのこ? おまんじゅう? 大体、ねこです。たまにねこでないものもまじっていますが…。想像力を育む、ねこ絵本。TRC7-9より

やきいもやゴリラ

(くすはら順子/ホフラ社)

ゴリラのゴリラのやきいもやは、いつも行列ができています。「いちどはまつたら、やみつぎ」「まるでぼっかほかのまひさまのあじ」と大評判。でも、待っても、待っても、なかなか店は開かなくて…。TRC7-9より

DVD **ルドルフとイッパイアッテナ**
(原作 斎藤 洋)

CD **海のOh、Yeah!!**
(サザンオールスターズ)

定員 70人

クリスマス会 (わらべの会)

12/8(土) 11:00～12:00

場所 文化センター 和室(2階)

内容 大型絵本の読み聞かせ・工作など

申し込み方法
11月3日(土)9:00～
図書館カウンターか
電話でお申し込みください。





まちの電話帳

役 場	54-3111	保健センター	54-7744
文化センター	54-1161	図 書 館	54-6767
文化財センター	54-9443	給食センター	54-3225
老人福祉センター	54-3603	リバートピア吉岡	55-4126
緑地運動公園	54-1221		

人口

人 口 21,377人(24)
 男 性 10,473人(12)
 女 性 10,904人(12)
 世帯数 7,998戸(19)
 平成30年10月1日現在()は前月比

交通事故

吉岡町 渋川署管内
 発生件数 140件(27) 491件
 死者数 0人(0) 1人
 傷者数 178人(27) 679人
 平成30年1月1日～9月末日 ()は前年比

ごみの出し方

燃えないごみ 第1・第3水曜日

カートリッジ、ガスボンベ、スプレー缶などは必ず穴をあけて、燃えないごみへ出してください。割れビンも燃えないごみです。

分別ごみ 第2・第4水曜日(第5水曜日は休み)

ペットボトルは、識別表示マーク1が付いているものが対象です。(※ペンなどで記入したものの、薬剤などを入れていたものは対象外です。)



粗大ごみ(2カ月に一度の回収です)

11月7日(水) 8:00～ 9:00 駒寄住民センター
 10:30～11:30 大久保集落センター
 11月21日(水) 8:00～ 9:00 役場南やすらぎ公園駐車場
 10:30～11:30 小倉集会所
 粗大ごみシール 1枚15円

相談会

人権・行政・無料法律相談

期 11月8日(水)、12月13日(水)
 時 13:30～15:30
 (法律相談は16時まで。要予約)
 場 老人福祉センター
 問 健康福祉課 高齢福祉室
 ☎26-2247(直通)
 問 総務政策課 庶務行政室
 ☎26-2240(直通)
 問 社会福祉協議会
 ☎54-3930

無料法律相談(要予約)

期 11月22日(水) 時 19:00～
 員 弁護士
 場 隣保館 ☎54-4692

こころの相談(要予約)

期 場
 11月15日(水) 渋川保健福祉事務所
 12月6日(水) 吉岡町保健センター
 時 13:30～15:30
 内 精神科全般
 問 渋川保健福祉事務所(予約)
 ☎22-4166
妊娠・子育て中の女性のこころの相談(要予約)
 期 場
 11月21日(水) 渋川保健福祉事務所
 時 9:30～12:00
 内 女性心理士による相談
 (秘密厳守)
 問 渋川保健福祉事務所(予約)
 ☎22-4166

児童館 ☎20-5960

開館時間
 月～金 10:00～17:00
 土 10:00～15:00 日・祭は休館

11月13日(水)	10:30～	みんなあつまれ!
21日(水)	16:00～	みんなてつろう!
24日(土)	10:00～15:00	リサイクルの日
12月3日(日)	16:00～	クリスマスの飾りつけ

英語あそび

10:30～

11月2・9・16日・12月7日(金)

えくぼクラブ

10:30～

11月15日(水) 運動会

休日当番医

(注意)・内科・外科・小児科のいずれかの医師が順番で担当しています。すべての病気・ケガに対応できない場合があります。
 ・変更になっている場合がありますので、医院へ確認してからお出かけください。 ※耳鼻科・歯科は診療時間が正午までです。

月	日	内 科	外 科	耳 鼻 科※	歯 科※	
11	3 (水)	井口医院 金井 25-1100	佐藤医院 北橋町 52-3003	とまるクリニック 金井 26-7711		山下歯科医院 渋川 22-0648
	4 (木)	塚越クリニック 渋川 60-7700	岡本内科クリニック 大久保 20-5353	あだち整形外科 金井 30-1170		平形内科歯科医院 石原 22-2233
	11 (木)	原沢医院 伊香保 72-2503	赤城開成クリニック 赤城町 20-6500	渋川医療センター 白井 23-1010	川島医院 渋川 22-2421	いしきた歯科医院 渋川 22-0235
	18 (木)	湯浅内科クリニック 渋川 20-1311	伊香保クリニック 伊香保 72-4114	渋川医療センター 白井 23-1010	いのうえ耳鼻咽喉科医院 有馬 30-1133	宮下歯科医院 渋川 24-1939
	23 (水)	中野医院 渋川 22-1219	榛東さいとう医院 榛東村 54-1055	有馬クリニック 有馬 24-8818		福田歯科医院 渋川 23-6677
	25 (金)	奈良内科医院 渋川 25-1155	大井内科クリニック 北下 30-5575	高野外科胃腸科医院 渋川 24-2454	吉岡ちよだ耳鼻咽喉科 大久保 26-7546	関歯科医院 吹屋 25-0530
12	2 (木)	塚越クリニック 渋川 60-7700	痛みのクリニック長谷川医院 大久保 30-5055	大滝クリニック 大久保 30-5800	森医院 石原 23-8733	石田歯科医院 渋川 25-0411

◎渋川地区消防本部救急病院等案内テレホンサービス ☎23-0099 ◎夜間急患診療所(19:00～23:00 年中無休) ☎23-8899
 ◎よしおか健康NO.1ダイヤル24 ☎0120-026-103 健康相談・医療相談など24時間年中無休・無料でお受けします。



90歳到達者への顕彰

敬老福祉大会

9月17日㊤に文化センターで、敬老福祉大会が開催されました。式典では、90歳到達者への顕彰、結婚50周年を迎えた夫婦への金婚祝い表彰、4人目の子が生まれた家族へのエンゼル表彰が行われました。また、アトラクションでは吉岡中合唱部とともに「赤とんぼ」や「夏の思い出」を歌い、楽しみました。



第46回渋川広域圏福祉パレード

9月の知的障害者福祉月間にちなみ、9月11日㊤に役場庁舎前で福祉パレードが行われました。渋川広域圏内の障害のある人や関係者が参加し、町長・町議員・教育長・役場職員に出迎えられ、代表者によるメッセージ朗読や鉢植えの贈呈が行われました。



小・中学校に手作り雑巾を贈呈

町ボランティア協会(木暮邦明子会長)は、皆さんから寄せられた未使用タオルを活用し、毎年心を込めて雑巾を作成しています。児童・生徒の清掃活動に役立ててもらうため、今年度は小・中学校に手縫いの雑巾を贈呈しました。



男性料理教室

9月8日㊤に保健センターで、食生活改善推進員による男性料理教室が行われました。13人が参加し、慣れない手つきながらも、楽しみながら料理を作ることができました。この料理教室は、健康維持に向けて、男性が食事づくりに困らないために毎年行われています。



秋の全国交通安全運動啓発活動

全国一斉に行われた「秋の全国交通安全運動」にあわせて、9月22日㊤にカインズスーパーセンター前橋吉岡店で、町交通安全会主催のショッピング作戦が行われました。買い物に来た人へ啓発物品を配布し、安全運転・交通事故防止を呼びかけました。

ALTミシェルの徒然日記

Michelle's View

theme テーマ“日本の遊園地”
“Amusement Parks in Japan”

皆さん、遊園地は好きですか?この間、初めて日本の遊園地に行ってきました。私はジェットコースターが好きで、世界一長いジェットコースターが三重県にあると聞いて、どうしても行きたくなかったので、友達と一緒にきました。その日は一日雨だったのですが、世界一のジェットコースターに2度も乗れたので、本当に最高の経験でした。アメリカの遊園地と日本の遊園地には、1つ大きな違いがあります。それは、入場チケットです。日本の遊園地では(もちろんフリーパスも買えるけど)入場チケットを買わずに、各アトラクションのチケットを買うことができます。アメリカでは、ほとんどの遊園地で入場チケット(フリーパス)しか買うことができません。それは少しだけ面白い違いだと思いました。アメリカでも日本でも、遊園地はすごく楽しいです!



11月~ よしおかスケジュールカレンダー



日	月	火	水	木	金	土
				1	2 保 総合健診 文 町民文化祭(～11/25) 広報11月号発行日 燃えるごみ(東部)	3 文化の日
4 保 野菜を好きになる料理教室 健康相談 母子手帳交付	5 町 証明発行(町民サービス室) 延長午後6時まで 燃えるごみ(西部)	6 町 消費税軽減税率制度説明会 燃えるごみ(東部)	7 燃えないごみ(全域) 粗大ごみ(駒寄・大久保下)	8 保 ヨガストレッチ教室 老 人権・行政・無料法律相談 燃えるごみ(西部)	9 保 子育て相談会 3歳児健診 燃えるごみ(東部)	10
11	12 町 定例農業委員会 保 障害福祉 なんでも相談室 燃えるごみ(西部)	13 保 1歳6カ月児健診 運動発達の相談 燃えるごみ(東部)	14 分別ごみ(全域)	15 保 ヨガストレッチ教室 燃えるごみ(西部)	16 町 無料税務相談 燃えるごみ(東部)	17 保 健康相談 母子手帳交付
18 吉岡町消防団 模擬火災訓練	19 町 証明発行(町民サービス室) 延長午後6時まで 燃えるごみ(西部)	20 燃えるごみ(東部)	21 保 2歳児歯科健診 ことばの相談 燃えないごみ(全域) 粗大ごみ(下野田・小倉)	22 保 ヨガストレッチ教室 隣 無料法律相談 燃えるごみ(西部)	23 勤労感謝の日 燃えるごみ(東部)	24
25	26 燃えるごみ(西部)	27 燃えるごみ(東部)	28 保 わくわくあそび 分別ごみ(全域)	29 保 母乳相談 子育て相談会 ヨガストレッチ教室 燃えるごみ(西部)	30 町 町民税 普通徴収...4期 国民健康保険税 介護保険料 後期高齢者医療保険料 ...5期納期限 燃えるごみ(東部)	12/1
2 保 パパママ学級 健康相談 母子手帳交付	3 町 証明発行(町民サービス室) 延長午後6時まで 議 開会日 燃えるごみ(西部)	4 保 1歳6カ月児健診 議 一般質問 (1日目・日程変更の可能性あり) 燃えるごみ(東部)	5 保 2歳児歯科健診 議 一般質問 (2日目・日程変更の可能性あり) 燃えないごみ(全域)	6 保 ヨガストレッチ教室 燃えるごみ(西部)	7 保 子育て相談会 3歳児健診 広報12月号発行日 燃えるごみ(東部)	8
9	10 町 定例農業委員会 保 障害福祉 なんでも相談室 燃えるごみ(西部)	11 燃えるごみ(東部)	12 議 閉会日 分別ごみ(全域)	13 老 人権・行政・無料法律相談 燃えるごみ(西部)	14 燃えるごみ(東部)	15

内容が変更になる場合もありますので、確認をしてお出かけください。

たいきちょう 友好都市 大樹町通信

「大樹町のシシャモ」
10月5日、大樹町で今年のシシャモ漁が始まりました。天候に恵まれたこの日、太陽の光を浴びてキラキラと輝く水揚げされたシシャモは、漁業者によって次々と選別され、丁寧に木箱の中へ移されました。
スーパーなどで多く出回っているカラフトシシャモとは違い、このシシャモは北海道の太平洋沿岸にのみ生息し、新鮮で大ぶりなものは刺身や寿司にして食べることができます。
十勝沿岸は道内でも有数の漁獲量を誇り、産卵のために川を遡上する10月から11月が漁期となっています。ぜひ、十勝・大樹町のシシャモをご賞味ください。

このコーナーでは友好都市大樹町の魅力を町民の皆さんに紹介します。

樺澤家の愛ドル (大久保)

りのちゃん
H29.10.18生

★メッセージ
いつもかわいい笑顔を
ありがとう♥

父 明さん・このみさん
母 凜乃ちゃん
1才

【編集後記】
好天にも恵まれ、大盛況だったふるさと祭り。皆さんの表情がいきいきと輝いていて、写真を撮るのがとても楽しかったです。掲載できた写真はほんの一部ですが、少しでもお祭りの様子が伝わったらいいなと思います。🍀