

まちの“イマ”を伝える行政情報誌

よしおか

広報



Yoshioka Public Relations

2019

1

No.334

吉岡町役場

検索



今月の
表紙

町民文化祭



目次

新年のごあいさつ	P2~3
町政ニュース/スポーツの話題	P4~9
健康づくり	P10
1月Information	P11
くらしの便利帳/図書館	P12~13
HOT SHOT	P13~15
よしおかスケジュールカレンダー	P16

2019

新年のごあいさつ



吉岡町長

石関 昭

あけましておめでとうございます。健やかに新しい年をお迎えのこととお慶び申し上げます。

また、日頃より町政全般にわたりご支援とご協力をいただき、誠にありがとうございます。厚く御礼申し上げます。

町では、「キラリよしおか一人と自然輝く丘の手タウン吉岡町」と掲げた基本構想に基づき、「第5次吉岡町総合計画」を策定して数々の施策を展開してきました。昨年は、文化財センターが開館し、郷土の歴史・伝統文化の



吉岡町議会議長

馬場 周二

あけましておめでとうございます。町民の皆様には健やかに新春をお迎えのことと心よりお慶びを申し上げます。

昨年を振り返ると台風による豪雨や暴風、そして大阪北部・北海道胆振地方の地震、また本県でも草津白根山の噴火など、多くの自然災害に見舞われました。人命や田畑そして施設やインフラなど多くの被害が発生しました。自然災害はいつ何時襲いかかるかわかりません。これからも一層の防災対策を進めていかなければと痛感しています。

保全と活用の拠点となっております。そして、整備を続けてきた南下城山防災公園(仮称)が3月にいよいよ完成する予定です。子どもの遊び場や町民の交流・健康づくりの場として、ぜひ足をお運びください。

また、昨年は豪雨や地震などの自然災害が相次ぎ、日本各地に被害がおよびました。こうした自然災害に備え、防災・減災体制の一層の強化を図るとともに、「自助・共助・公助」の精神のもと、災害に強いまちにしなければならぬと改めて痛感しました。今年には新しいハザードマップの

作成や防災行政無線のデジタル化などを進め、住みよい安全で便利なまちづくりに努めます。

町民の皆様への応援をいただき、住んでよかったと思っただけのような、将来に責任を持つ町政を行って参ります。

結びに、本年も変わらぬご支援とお力添えをお願い申し上げますとともに、本年が皆様にとりまして幸多き年となりますことをご心からお祈り申し上げます。年頭のあいさつといたします。

平成三十一年元旦

吉岡町の人口は、2050年まで人口が伸び続けると言われています。日本全体の人口が減少しているなか、町の人口が増えることは大変喜ばしい事と思えますが、喜んでばかりはいられません。人口が増える事により町の経費もかかります。町に入るお金も増やさなければなりません。町は、行財政改革は勿論、町の資源活用にも取り組んで行かなければなりません。後世の人たちに付けを回さないよう、議会も執行と共に取り組んでまいります。

議会は「議会改革推進特別委員会」を中心に、議会基本

条例の見直しを進め、町民に信頼される議会を目指し取り組んでいます。議員定数の見直しや町民皆様への議会活動の報告会など、皆様と共に取り組んで行ける議会をどのように進めて行けるかなど調査研究を進めています。議員個々の資質向上を目指し町民皆様に愛される議会を追求しています。

結びに、本年も変わらぬご支援をお願い申し上げますと共に、皆様のご健勝とご多幸を祈念し新年の挨拶といたします。

平成三十一年元旦

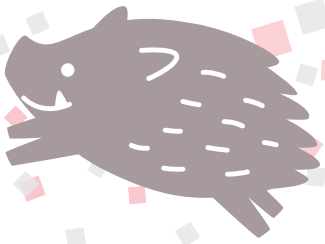
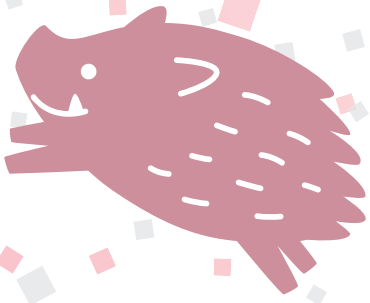

ご意見をお寄せください

パブリックコメントの実施

町では事業計画の策定などにあたり、より良い計画づくりのために、町民の皆さまからのご意見を募集しています。

作成した事業計画案を公表しますので、皆さまのご意見をぜひお聞かせください。

計画は、担当窓口、または町ホームページ http://www.town.yoshioka.gunma.jp/krashi/sankaku/pub_comment/ からご覧になれます。

▼閲覧・募集期間(開庁時間) 平成31年1月8日(火)～28日(月)

▼提出方法 町ホームページ掲載の用紙または任意の用紙に、住所・氏名・ご意見を記入し、郵送・FAX、または窓口へ持参してください。

※郵送の場合は、1月28日(月)当日消印有効

▼公募結果 意見募集結果の公表の際は、個人情報公表はしません。また、個別の回答は行いませんのでご了承ください。

吉岡町男女共同参画基本計画(案)

町民一人ひとりが性別にとらわれることなく、より良い社会の構築を目的とした計画です。

いのちを支える吉岡町自殺対策行動計画(案)

自殺対策基本法に基づき、吉岡町の現状に応じた総合的な自殺対策の推進を図るために定める計画です。

▼提出・問い合わせ先

町民生活課 町民サービス室
〒370-13692

吉岡町下野田560番地

☎ 26・2244(直通)

FAX 54・8681

▼提出・問い合わせ先

健康福祉課 健康づくり室
〒370-13608

吉岡町下野田565番地

☎ 54・7744(直通)

FAX 54・7747



忘れずにお申し込みください

学童クラブ入所児童を募集(平成31年度)

▼対象 小学校1～6年生の児童で、両親や祖父母が仕事などにより、放課後家にいない

家庭の児童のみが対象です。

※申し込み人数が定員を超えた場合は、学年の低い児童や保育に欠けている度合いの高い児童を優先的に決定します。

▼申し込みに必要なもの

□入所申請書

□就労証明書(町内に祖父母が住んでいる場合は、祖父母の就労証明書も必要)

いずれも1月4日(金)から配布します。社会福祉協議会または各学童クラブで受け取る

か、社会福祉協議会のホームページ

ページからダウンロードしてください。

▼申し込み先

新規入所希望児童
社会福祉協議会へ提出
※月～土の8:30～17:15

現在入所している児童
各学童クラブ

▼申込期間

平成31年1月4日(金)～17日(木)

▼問い合わせ先

社会福祉協議会

☎ 54・3930

URL <http://www.yoshioka-shakyo.jp/>

学童クラブ臨時職員の募集

▼勤務内容

学童クラブでの児童の保育(補助員)

▼勤務時間 1日3時間以内(土曜日、長期休暇などは1日5時間以内)

▼応募資格 子育て経験のある人(保育士・幼稚園教諭・教員免許など保持者歓迎)

▼賃金 時給1,000円

▼募集人数 若干名

▼応募方法

社会福祉協議会へ連絡の上、履歴書を持参してください。

▼応募締め切り

平成31年1月31日(木)

▼問い合わせ先

社会福祉協議会

☎ 54・3930



今月の納税

介護保険料
後期高齢者医療保険料 ……6期

納期限 1月4日(金)

国民健康保険税
介護保険料
後期高齢者医療保険料 ……7期

納期限 1月31日(木)

コンビニエンスストアでも納付できます。
また、便利で確実な口座振替も
ご利用ください。

安心・安全なまちづくり

災害協定を締結

町と株式会社エーコーブ関東は、災害時における応急生活物資供給等に関する協定と、災害時等における施設利用の協力に関する協定の2つを締結しました。協定の内容は、食料・飲料水および生活必需物資や避難場所の提供についてです。

今後も町では、安心・安全なまちづくりに努めます。



11月8日(土)の締結式



在宅で介護をしている人は申請を

在宅ねたきり老人等介護慰労金



▼対象 平成31年1月1日を基準日として、①②③④をすべて満たす老人などを1年以上継続して介護する人に支給します。ただし、介護する人が2人以上の場合は、主として介護する人が対象です。

①町内に1年以上住所を有し、満65歳以上であること
②要介護1～5の認定を受けている人、または在宅でねたきりの人
③施設(有料老人ホーム、サービス付高齢者向け住宅、ケア

ハウスなどを含む)入所者でないこと
④短期入所・入院などの場合は、在宅生活を離れた期間が100日を超えていないこと
▼申請期間
平成31年1月11日(金)～31日(木)
▼必要なもの □印鑑
□振込先金融機関の通帳
▼支給決定 町で定めた基準により調査し、後日通知します。
▼提出問い合わせ先
健康福祉課 高齢福祉室
☎26・2247(直通)

もしものときに備えて

自宅の耐震診断

木造住宅耐震診断者を派遣



木造住宅の地震に弱い部分や倒壊の可能性の有無について、耐震診断を希望する人に耐震診断者(一般社団法人群馬県建築士事務所協会に登録された木造住宅耐震診断調査資格者)を派遣します。

※耐震診断費は無料ですが、診断者の交通費などは自己負担となります。

▼該当する建物

①昭和56年5月31日以前に着工された一戸建ての住宅または併用住宅で住宅部分の床面積が2分の1以上のもの
②平屋建て・2階建てのもの
③在来軸組構造によるもの

▼条件

該当建築物(貸家を除く)を所有し、居住している人で、町税の滞納がないこと。

▼募集戸数

3戸(先着順、定数になり次第締め切ります。)

▼申し込み締め切り

平成31年1月31日(木)

※診断日程は申し込みの翌月に調整します。

▼申し込み方法

都市建設室窓口で事前相談後、左記の必要書類を提出してください。事前相談の際に、建築物が派遣事業の対象かどうかを確認します。

※住宅の建築年や構造を調べておいてください。申請書は都市建設室窓口で受け取るか、町ホームページからダウンロードしてください。

▼必要書類

①木造住宅耐震診断者派遣申請書(※印鑑が必要)
②居住していることが証明できるもの(保険証・運転免許証などの写し)
③町税の完納証明書
④対象住宅の固定資産税評価額証明書
⑤建築確認書・案内図・現況写真(2面以上)

※③④は証明手数料が300円
※⑤がない場合、調査用図面作成費用として別途10,000円がかかります。

▼問い合わせ先

産業建設課 都市建設室
☎26・2278(直通)

地方自治へのご尽力に感謝

町政功労で岸議員・小池議員を表彰



吉岡町町政功労者等表彰規程に基づく表彰式が12月3日に挙行され、岸祐次議員と小池春雄議員が表彰されました。この表彰は、11年以上町議会議員の職にあり、地方自治

に尽力され、功績顕著な人を表彰するものです。

▼問い合わせ先

総務政策課 庶務行政室
☎26・2240(直通)

1月31日(木)
締め切り(必着)

吉岡町「まち自慢」フォトコンテスト

テーマ **まち自慢**

～吉岡町の魅力再発見～

自然、名所などの風景や各種イベント、日常の何気ない一枚など、「まちの魅力」を表現した写真を募集しています。



応募資格 アマチュアの人※住所は問いません。

作品の要件 ●平成28年1月以降に応募者本人が町内で撮影した未発表の自作品(1人1点まで)。

●カラープリント
(単写真のみ可、組み写真は不可)の六つ切りまたはA4サイズ。

応募方法 規定の応募票を作品裏面に貼付し、郵送または政策室へ持参してください。応募票は政策室窓口で受け取るか、町ホームページからダウンロードしてください。

賞 最優秀賞1点、優秀賞2点、入賞5点を予定
※応募者全員に、参加賞の進呈を検討しています。

●詳しくは、町ホームページまたは政策室窓口で配布している実施要領をご覧ください。

問い合わせ先 総務政策課 政策室 ☎26-2241(直通)

報酬額見直しのため委員を公募します

吉岡町特別職報酬等審議会



特別職報酬等審議会は、町長から意見を求められ、公平・公正な立場から特別職の報酬額などを審議する機関です。

▼応募要件(すべてに該当する人)

① 地方公務員法第16条欠格条項に該当しない人

② 町に住所を有し、昭和23年4月2日から平成10年4月1日生まれの人

▼募集人数 2人

▼任期 委嘱日から平成31年3月末日まで

▼会議の開催 1回程度

▼報酬 1回4,400円

▼申し込み方法 申込書に必

自社PRのために広告を載せませんか?

詳しくはこちら



▼掲載場所

町ホームページのトップページ

▼規格 縦50ピクセル×横150ピクセル

▼問い合わせ先 総務政策課 庶務行政室
☎26・2240(直通)

町では、町ホームページ内にバナー広告の掲載を希望する企業を募集しています。

▼掲載料金
●町内に事業所がある場合 2,000円/1ヵ月

●町外に事業所がある場合 3,000円/1ヵ月

ニューイヤ-駅伝2019



期日 2019年1月1日(火) 開始時刻 9:15

(TBS系列28局フルネットで8:30から6時間生中継!)

全国6地区の予選を勝ち抜いた37チームが、日本一をかけて7区間100kmを駆け抜けます。県庁や各中継ポイントでは、さまざまなイベントが盛りだくさんです。
※大会当日は、交通規制にご協力をお願いします。

問い合わせ先

県生活文化スポーツ部スポーツ振興課 ☎027-226-2081
県ホームページ <http://www.pref.gunma.jp>

学校給食費や学用品費などの一部を援助します

小・中学生の就学援助

町では、経済的な理由で就学が困難と認められる小中学生の保護者(生活保護受給者に準ずる程度)に、学校給食費や学用品費などの一部を年度ごとに援助しています。(生活保護法に基づく教育扶助の受給者は、別途相談)

平成31年度の援助を希望する保護者は、**就学援助費交付申請書**を児童が在籍する学校に提出してください。申請書は、

提出してください。申請書は、



各小中学校と学校教育室にあります。

※なお、現在援助を受けている場合も再度申請が必要です。

▼申請締め切り

平成31年2月28日(木)

▼相談問い合わせ先

明治小学校 ☎54・2105
駒寄小学校 ☎54・2300
吉岡中学校 ☎54・3213
教育委員会事務局学校教育室
☎26・2286(直通)

農業者の皆さんへ

農業者年金で安心・豊かな老後を



老後の備えは国民年金プラス農業者年金が基本です。

●こんな人が加入できます。
①国民年金第1号被保険者
②年間60日以上農業に従事している人
③20歳以上60歳未満の人

●保険料はいつでも変更可能。
※月々2万円〜6万7千円

●積立方式だから、自分が掛けた金額は年金として生涯受け取ることができます。

●支払った保険料は全額社会保険料控除となり、所得税や住民税などの節税になります。

●政策支援(保険料の国庫補助)が受けられます。

例)認定農業者などで青色申告者の35歳未満の人は1万円(5割)補助

▼問い合わせ先

農業委員会事務局
☎26・2280(直通)

未来の地域農業のために

人・農地プラン座談会を開催

町では、平成24年度から「人・農地プラン」に取り組んでいます。

▼人・農地プランとは

地域の抱える「人と農地の問題」を解決するための未来の設計図です。高齢化や後継者不足、耕作放棄地の増加などの地域の問題を解決するため、地域の皆さまの話し合いによりプランを作成し実行することで、人と農地の問題を解決しようとするものです。

▼地域で話し合うこと

□今後の中心となる経営体(個人、法人、集落営農)はどこか?
□地域の担い手は十分確保されているか?
□地域農業のあり方

□農地中間管理機構の活用方針
□将来の農地利用のあり方
□近い将来の農地の出し手の状況

▼作成によるメリット

「人・農地プラン」の中心となる経営体に位置付けられることにより、国の支援が受けられます。

▼座談会の開催

このプランの見直しを図るため、地域の皆さまとの意見交換を行います。農地所有者、農業経営者の皆さまの参加をお待ちしています。

対象地域	日時・場所
明治地区内の農地について	平成31年1月25日(金) 19:00~ 吉岡町隣保館
駒寄地区内の農地について	平成31年1月29日(月) 19:00~ 駒寄住民センター

▼問い合わせ先 農業委員会事務局 ☎26-2280(直通)



2月18日～3月15日は確定申告期間です
確定申告は計画的に



平成30年分から変わります
配偶者控除・配偶者特別控除の改正



▼**税務署での申告が必要な人**
 申告期間中は、町でも申告を受け付けていますが、次に該当する人は、高崎税務署で申告してください。

- 平成30年分以外の確定申告
 - 山林所得や譲渡所得(土地・建物、株式など)のある人
 - 初めて住宅借入金等特別控除を受ける人
 - 東日本大震災により、住宅などに被害を受けて、所得税の軽減・免除を受ける人
- ※なお、申告期間中の高崎税務署は、左記のビエント高崎エクセルホールが会場です。

▼**住宅借入金等特別税額控除**
 住宅ローンなどでマイホームを新築、購入、増改築したときは、一定の要件にあてはまれば、所得税の税額控除を受けることができます。初めて控除を受ける人は、国税庁のホームページなどで要件を確認し、所得税の確定申告をしてください。

なお、控除を受けるために作成する確定申告書には、さまざまな書類を添付する必要があります。高崎税務署にお問い合わせください。

確定申告会場のご案内

期間

平成31年 2月18日(月)～3月15日(金)

※(土・日を除く)2月24日(日)・3月3日(日)は開場

場所

ビエント高崎エクセルホール

(高崎市問屋町2丁目7番地)

受付時間

8:30～16:00(相談開始は9:00～)

お願い

申告期間前の相談は、高崎税務署内の仮設会場で対応していますが、相談スペースが狭く大変混雑するため、待ち時間が長時間になる場合があります。**極力期間中にビエント高崎会場をご利用ください。**

簡単! 便利! URL <http://www.e-tax.nta.go.jp/>

確定申告書などの作成は 国税庁のホームページで

国税庁HPの確定申告書等作成コーナーでは、画面案内に従って金額などを入力し、確定申告書を作成できます。作成した確定申告書は、印刷して税務署へ郵送などで提出できます。

また、作成したデータをe-Taxで送信(※事前に電子証明書やICカードリーダーなどの準備が必要)することもできます。

※作成中のデータを保存し、保存したデータを読み込んで作業を再開したり、保存したデータを翌年の申告時に読み込んで活用したりできます。

e-Tax の操作に関する問い合わせ先

e-Tax 作成コーナーヘルプデスク
☎0570-01-5901

☎☎・12月29日～1月3日を除く 9:00～17:00

**平成30年分給与支払報告書は
電子申告での申請も受け付けています。**

問合せ先 eLTAX ヘルプデスク ☎0570-08-1459

申告者本人の合計所得金額	改正後	改正前
1,000万円以上	控除なし	一律 38万円
950万円超 1,000万円以下	13万円 (16万円)	
900万円超 950万円以下	26万円 (32万円)	
900万円以下	38万円 (48万円)	

※()は、老人控除対象者(控除対象配偶者のうち、12月31日現在の年齢が70歳以上の人)の場合の金額です。

平成30年分の確定申告から次のとおり改正されます。
配偶者控除
 申告者本人の合計所得金額が1,000万円を超える場合は、配偶者控除を受けられません。

配偶者特別控除

控除の対象となる配偶者の合計所得金額は38万円超123万円以下とされ、申告者本人の合計所得金額により控除額が異なります。

※申告者本人の合計所得金額が1,000万円を超える場合は控除の適用はありません。詳しくは、国税庁ホームページ「タックスアンサーNo.1195」をご覧ください。

▼**問い合わせ先** 高崎税務署
 ☎027・322・4711

新成人の皆さんへ

20歳になったら国民年金

国民年金は、年をとったとき、病気や事故で障害が残ったとき、家族の働き手が亡くなったときに、働いている世代みんなで支えようという考えで作られた仕組みです。

20歳以上60歳未満の人は国民年金への加入が義務付けられています。20歳になったら、忘れずに国民年金の加入手続きをしましょう。

将来の大きな支えになる

国民年金は20歳から60歳までの人が加入し、保険料を納める制度です。国が責任をもって運営するため、安定して、年金の給付は生涯にわたって保障されます。

老後のためだけのものではない

国民年金には、年をとったときの**老齢年金**のほか、病気や事故で障害が残ったときの**障害年金**や、加入者により生計を維持されていた遺族（「子のある配偶者」や「子」）が受け取る**遺族年金**もあります。



学生納付特例制度

学生は一般的に所得が少ないため、本人の所得が一定額以下の場合、保険料の納付が猶予される制度です。

対象は、学校教育法に規定する大学、大学院、短期大学、高等学校、高等専門学校、専修学校および各種学校（修業年限1年以上である課程）、一部の海外大学の日本分校に在学する人です。

納付猶予制度

学生でない50歳未満の人で、本人および配偶者の所得が一定額以下の場合に保険料の納付が猶予される制度です。

▼手続き・問い合わせ先

（役場）健康福祉課 保険室
☎ 26・2249（直通）

渋川年金事務所 国民年金課
☎ 22・1607



大会・講習会のお知らせ

第49回町民卓球大会

期 2月10日 ㊦

時 午前9時開会

場 社会体育館アリーナ

対 小学生以上の町内在住・在勤者

種 団体戦・男女別個人戦

申 ㊦ 1月25日(金)までに

体協卓球部長 高野和人へ

☎ 54・2705

インディアカ講習会

期 2月1日～22日の金曜日

時 午後7時30分～9時

場 社会体育館

申 当日会場で受け付け

団 体協インディアカクラブ

部 長 野村孝之 ☎ 54・8919

大会結果

第44回町民ゴルフ大会

10月14日 ㊦



優勝 武藤真由美

スポーツの話題



野球連盟秋季大会

10月21日・28日 ㊦



第3位(ベストグロス) 石川茉友夏



準優勝 後藤 智紀

【団体戦】
優勝 下野田自治会
準優勝 上野田自治会
第3位 南下自治会



優勝 川西レパーズ

準優勝 吉岡イレブン
第3位 楽戦

最優秀選手 石井優孝
優秀選手 飯塚直輝



不妊専門相談センターを ご利用ください

女性産婦人科医による不妊・不育症に関する相談窓口のお知らせです。



相談内容

不妊・不育症に関する検査・治療方法や、治療への不安、家族関係などの相談。

相談日 予約制・原則個別相談

第1・第3木曜日（祝日・年末年始除く）

相談時間 10:00～15:30

場所 前橋市堀之下町16-1（群馬県健康づくり財団内）

費用 無料

▶問い合わせ先

群馬県不妊治療専門相談センター

☎027-269-9966

※予約受付時間は月～金曜日の9:00～17:00

初心者・男性も歓迎！ 健康“ちょきん”教室

運動不足の人、筋力をつけたい人、お腹まわりが気になる人などを対象に“貯筋”運動教室を開催します。お気軽にご参加ください。

対象 40～64歳で運動制限がない人

期日 1月24日～3月28日の木曜日（3月21日を除く）、計9回

時間 13:30～14:45

場所 保健センター

定員 20人（初参加者優先）

申込期間 1月9日（水）～11日（金）

▶申し込み・問い合わせ先

保健センター ☎54-7744（直通）



2月 保健センター健康ガイド

※やむを得ず日程が変更になる場合は、町ホームページなどでお知らせします。あわせてご覧ください。なお、1月の予定は広報12月号9ページをご覧ください。

内容	日時	対象者	摘要
3歳児健診	1日（金）受付13:00～13:15	平成27年11月生まれ	詳細は通知をご覧ください。
1歳6カ月児健診	5日（水）受付13:00～13:15	平成29年7月生まれ	詳細は通知をご覧ください。
運動発達の相談 （作業療法士）	5日（水）13:30～16:30	子どもの運動発達の面で アドバイスが欲しい人	相談内容：子どもの運動発達に関すること（いざり・ハイハイしない・お座りができないなど） 相談員：作業療法士 ☎保健センターに電話で事前予約をしてください。
障害福祉 なんでも相談室	12日（水）13:00～17:00 （15～17時は手話通訳者設置）	障害のある人とその家族	相談内容：サービスを使いたい、仕事がしたい、悩みごとがあるなどなんでもご相談ください。
2歳児歯科健診	13日（水）受付13:00～13:15	平成28年12月1日～ 平成29年1月15日生まれ	詳細は通知をご覧ください。
ことばの相談	13日（水）14:00～16:00	子どものことばの面で アドバイスが欲しい人	相談内容：子どものことばに関すること （発音・ことばの数が少ないなど） 相談員：言語聴覚士 ☎保健センターに電話で事前予約をしてください。
子育て相談会	15日（金）10:00～12:00 28日（水）14:00～16:00	子育てに関して相談のある人	相談内容：子どもの発達や子育てに関すること 相談員：心理士（または保健師） ☎保健センターに電話で事前予約をしてください。
十日開催 健康相談	16日（土）・24日（日） 10:00～11:30、13:00～15:00 ※16日（土）午前は 遊びに利用できません。	健康相談のある人	相談内容：子育て・健康管理・その他健康に関すること 相談員：保健師
		妊婦	妊娠届出書を持参してください。
わくわくあそび	26日（水） ♪必ず10時までに集合	1歳6カ月～未就学児と保護者	集団遊びやリズム遊びをします。 ☎生涯学習室 ☎54-1054（直通）
母乳相談	28日（金） 受付9:30～10:00	乳幼児と親または家族	相談内容：授乳（乳房トラブル）、 離乳食のことなど 相談員：助産師・栄養士・保健師 母子手帳を持参してください。

★育児・介護・医療でお困りの人は「よしおか健康 No.1 ダイヤル 24」 ☎0120-026-103 へ！（年中無休・通話無料）



1月 Information

まちの電話帳

役 場	54-3111	保健センター	54-7744
文化センター	54-1161	図 書 館	54-6767
文化財センター	54-9443	給食センター	54-3225
老人福祉センター	54-3603	リポートピア吉岡	55-4126
緑地運動公園	54-1221		

人口

人 口	21,424人(28)
男 性	10,500人(9)
女 性	10,924人(19)
世帯数	8,016戸(15)

平成30年12月1日現在()は前月比

交通事故

		吉岡町	渋川署管内
発生件数	173件(38)	630件	
死者数	0人(0)	2人	
傷者数	224人(37)	869人	

平成30年1月1日～11月末日()は前年比

ごみの出し方

燃えないごみ 第1・第3水曜日

カートリッジ、ガスボンベ、スプレー缶などは必ず穴をあけて、燃えないごみへ出してください。割れビンも燃えないごみです。

分別ごみ 第2・第4水曜日(第5水曜日は休み)

ペットボトルは、識別表示マーク1が付いているものが対象です。(※ペンなどで記入したもの、薬剤などを入れていたものは対象外です。)



粗大ごみ(2カ月に一度の回収です)

1月16日⑧	8:00～ 9:00	児童館
	10:30～11:30	陣場公会堂
1月30日⑧	8:00～ 9:00	明治小学校東駐車場
	10:30～11:30	群馬用水小倉調整池広場

粗大ごみシール 1枚15円

相談会

人権・行政・無料法律相談

- 期 1月10日(木)、2月14日(木)
- 時 13:30～15:30
(法律相談は16時まで。要予約)
- 場 老人福祉センター
- 問 健康福祉課 高齢福祉室
☎26-2247(直通)
- 問 総務政策課 庶務行政室
☎26-2240(直通)
- 問 社会福祉協議会
☎54-3930

無料法律相談(要予約)

- 期 1月24日(木) 時 19:00～
- 員 弁護士
- 場 隣保館 ☎54-4692

こころの相談(要予約)

- 期 1月17日(木) 榑東村保健相談センター
- 2月7日(木) 渋川保健福祉事務所
- 時 13:30～15:30
- 内 精神科全般
- 問 渋川保健福祉事務所(予約)
☎22-4166
- 妊娠・子育て中の女性のこころの相談(要予約)
- 期 1月16日(木) 渋川保健福祉事務所
- 時 9:30～12:00
- 内 女性心理士による相談
(秘密厳守)
- 問 渋川保健福祉事務所(予約)
☎22-4166

児童館 ☎20-5960

開館時間
月～金 10:00～17:00
土 10:00～15:00 日・祭は休館

1月16日(木)	16:00～	みんなでつろう!
26日(土)	10:00～15:00	リサイクルの日
28日(月)	16:00～	映画会(花さき山・かんすけさんと不思議な自転車)
2月 1日(金)	16:00～	豆まき

英語あそび 10:30～
1月11・18・25日(金)

えくぼクラブ
お休み

※12月28日(金)～1月4日(金)はお休みです。

休日当番医

(注意)・内科・外科・小児科のいずれかの医師が順番で担当しています。すべての病気・ケガに対応できない場合があります。
・変更になっている場合がありますので、医院へ確認してからお出かけください。 ※耳鼻科・歯科は診療時間が正午までです。

月	日	内 科	外 科	耳 鼻 科※	歯 科※
12	29 ⑧	石北医院 渋川 22-1378	厚成医院 石原 22-1060	井野整形外科リハビリ内科 南下 30-5255	清水歯科医院 南下 54-3413
	30 ⑨	川島内科クリニック 渋川 23-2001	赤城開成クリニック 赤城町 20-6500	加藤整形外科医院 行幸田 20-1007	宮下デンタルクリニック 中郷 53-4701
	31 ⑩	みゆきだ内科医院 行幸田 60-6070	ふるまき内科医院 八木原 25-8881	高野外科胃腸科医院 渋川 24-2454	三剛歯科医院 伊香保町 72-3430
1	1 ⑪	本沢医院 石原 23-6411	佐藤医院 下野田 54-2756	渋川市国保あかぎ診療所 赤城町 56-2220	佐島歯科クリニック 渋川 22-0069
	2 ⑫	井口医院 金井 25-1100	榑東さいとう医院 榑東村 54-1055	有馬クリニック 有馬 24-8818	佐藤歯科医院 下野田 54-8330
	3 ⑬	湯浅内科クリニック 渋川 20-1311	伊香保クリニック 伊香保町 72-4114	関口病院 渋川 22-2378	永井歯科医院 赤城町 56-8854
	6 ⑭	渋川中央病院 石原 25-1711	原沢医院 伊香保町 72-2503	とまるクリニック 金井 26-7711	森医院 石原 23-8733
	13 ⑮	大谷内科クリニック 中村 20-1881	神山内科医院 渋川 22-2181	高井医院 渋川 22-0076	小野上歯科診療所 村上 59-2493
	14 ⑯	めぐみ子どもクリニック 行幸田 30-2022	岡本内科クリニック 大久保 20-5353	渋川医療センター 白井 23-1010	ほしかわ歯科医院 石原 24-8835
	20 ⑰	中野医院 渋川 22-1219	佐藤医院 北橋町 52-3003	大滝クリニック 大久保 30-5800	山崎歯科医院 渋川 25-1184
	27 ⑱	石北医院 渋川 22-1378	厚成医院 石原 22-1060	井野整形外科リハビリ内科 南下 30-5255	高橋歯科クリニック 行幸田 24-8211
2	3 ⑲	奈良内科医院 渋川 25-1155	竹内小児科 大久保 30-5151	渋川医療センター 白井 23-1010	吉岡歯科クリニック 行幸田 24-8289
				いのうえ耳鼻咽喉科医院 有馬 30-1133	K 歯科医院 金井 22-2331

◎渋川地区消防本部救急病院等案内テレホンサービス ☎23-0099 ◎夜間急患診療所(19:00～23:00 年中無休) ☎23-8899
◎よしおか健康NO.1ダイヤル24 ☎0120-026-103 健康相談・医療相談など24時間年中無休・無料でお受けします。

募金へのご協力
ありがとうございました

10月に赤い羽根共同募金が自治会をはじめとする皆さまの協力により実施されました。集められた募金は、群馬県共同募金会へ送金され、町内の社会福祉法人やNPO法人などの福祉活動や県内の社会福祉事業推進のために活用されます。皆さまのご協力に深く感謝いたします。

☎ 社会福祉協議会
54・3930

戸別募金額
229万6200円



障害者のつどい事業
新春コンサート2019
♪音楽っていいな♪

期 平成31年1月20日(日)
時 午後1時～4時
場 文化センター
▼コンサート
時 午後1時30分～3時30分
(開場午後1時)

平成31年度 自衛官募集

募集種目	応募資格	受付期間	試験日
予備自衛官補	一般公募 18歳以上 34歳未満の者	平成31年 4月12日(金)まで	平成31年 4月20日(土)・21日(日) (いずれか1日を指定されます)
	技能公募 18歳以上で保有する 技能に応じ、53歳から 55歳未満の者		
自衛官候補生 (任期制自衛官)	18歳以上 33歳未満の者	各試験の 1週間前まで	平成31年 1月20日(土)・2月9日(土)・3月9日(土) (いずれか1日を指定されます)

▶資料請求・問い合わせ先 自衛隊群馬地方協力本部 前橋募集案内所
〒371-0016 前橋市城東町2-1-9 ☎027-233-8960

- 澤田馨チエリー☆マーメイド
- 薫英荘トーンチャイムクラブ
- 手話サークルぶどうの会
- 吉岡中学校吹奏楽部
- ▼販売・展示
- 時 午後1時～4時
- 内 障害者施設によるお菓子・グッズの販売など
- ☎ 社会福祉協議会
54・3930



休館日

12/28(金)～1/4(金)・
7月・15(火)・16(水)・21(月)・
28(月)・31(木)・2/4(月)

わらべの会の読み聞かせ

毎週土曜日 11:00～
パネルシアター
1/9(水)・23(水) 10:00～

図書館



(文化センター内) ☎54-6767

吉岡町図書館

🔍 検索 🔗

新着紹介

一般向け(図書)



エリサベスの友達

(村田喜代子/新潮社)

夕方になると、どこかへ帰ろうとする母。いったいどこへ帰っているのか。認知症の老女たちのなかに宝石のように眠る戦中戦後の輝かしい記憶。その豊かな世界を描く長篇小説。『新潮』掲載をまもって単行本化。TRC2-7より



ゆりかごにそっと

(蓮田太二/方丈社)

あらゆるバッシング、危機に耐え、130人の命を救ってきた。無条件で赤ちゃんを受け入れた熊本・慈恵病院「このとりのゆりかご」を考案した著者が、設立に奔走した道のりと、赤ちゃん、母親たちの物語を振り返る。TRC2-7より

児童向け(図書)



それしかないわけ
ないでしょう

(ヨシタケシンスケ/白泉社)

未来に待っているのは、大変なことばかり。それって本当? それしかないわけないでしょう! 考え方ひとつで楽しい未来が見えてくる! 未来に不安を抱えるすべての人におくる、ヨシタケ式かんがえる絵本。TRC2-7より



キタリス・ウーと
森のお医者さん

(竹田津実/PHP研究所)

獣医の竹田津実先生に助けられたキタリスのウーは、自然へ帰っても、また先生のもとにもどってくる。いたずらをしたリ、散歩についてきたり…。ウーと先生の心の交流を描く。ウーの愛らしい姿を捉えたカラー写真も掲載。TRC2-7より

DVD

ラ・ラ・ランド

CD

スキマノハナタバ (スキマスイッチ)

ブック
リサイクル

期日 平成31年2月2日(土)～
なくなり次第終了
時間 9:00～18:00 場所 図書館入口前
図書館で使用していた本を1人2冊まで
プレゼントします。

とみこはん
ワークショップ

は消しゴムの世界

前回大好評! 消しゴムはんこ版画家「とみこはん」がやってくる! とみこはんの消しゴムはんこを押しつけてバックを作ろう!

期日 平成31年2月3日(日)
場所 文化センター和室(2階)
時間 ①13:00～13:30

②13:40～14:10 ③14:20～14:50
定員 各回20人
費用 無料(バックは図書館で用意します)
作ったバックはお持ち帰りできます

申し込み
平成31年1月6日(日)から図書館カウンターで受け付けます。(電話不可)



ケロポンズ

ファミリーコンサート in よしおか

ケロポンズが
吉岡町にあそびに
いくよ〜

2019年
2月17日日

開演 14:00 (開場 13:30)

みんなで
一緒に踊ろう!

吉岡町文化センターホール

1月20日(日)より
チケット発売開始

全席指定 前売り:当日 1,000円(税込)

2歳以下(有料)3歳未満は保護者同伴(授乳、更衣必要)です。
3歳以下(無料)3歳未満は保護者同伴(授乳、更衣必要)です。

◆お問い合わせは 吉岡町文化センター TEL.0279-54-1161

www.net.sakusaka.ed.jp/culture/

県民会館・吉岡町教育委員会共同事業

よしおか キラキラコンサート

2019年 2月10日(日)

14:00開演 (13:30開場)

吉岡町文化センター

入場無料
(観覧料あり)

藤原 天晴【バリトン・お話】 魚飼 洋子【メソソプラノ】 田口 舞【ソプラノ】

東島 佑之介【バリトン】 田端 万莉子【クラリネット】 山邊 光二【ピアノ・作曲】

PROGRAM

～新春に歌う愛と珠玉の名曲～

・童歌「四季」より「春」・歌劇「トゥーランドット」より「誰も愛でばならぬ」・挿れソレントへ〜O' sole mio
・チャールダーシュ・新作初演・愛の讃歌・見上げてごらん夜の星を・川の流れるように・他

お問い合わせ
吉岡町文化センター 0279-54-1161 ペイシア文化ホール 027-233-1111
〒370-3692 北群馬郡小幡町下町南472 〒371-0017 前橋市日台町1-10-1

主催 吉岡町教育委員会・北群馬郡教育委員会・北群馬郡文化振興会
協賛 北群馬郡教育委員会・北群馬郡文化振興会・北群馬郡民生活協同組合・北群馬郡民生活協同組合
後援 北群馬郡教育委員会・北群馬郡文化振興会・北群馬郡民生活協同組合・北群馬郡民生活協同組合

HOT SHOT

身近な所に

危険はひそむ

吉岡中3年 佐久間伊織さん

火の用心

駒寄小5年 桑原麻衣さん

予火
防災

駒寄小6年 高橋夢果さん

火災予防
ポスター! 書道
入選作品

発火を招く

たこ足配線

明治小5年 木下伊織さん

予火
防災

明治小6年 高山那奈さん

群馬県農業集落排水事業連絡協議会主催の絵画コンクールで、県内の小学校から228作品の応募がある中、町内の4人が受賞しました。このコンクールは、農村地域の環境保全と農業排水事業の啓蒙・普及を目的として、農村地域における「水と緑を取り巻く環境」を題材に、21世紀を担う子どもたちの視点から環境へのメッセージとして、毎年夏休みに作品を募集しています。



最優秀賞(群馬県知事賞)
駒寄小5年 青木 怜さん



土地改良連合会長賞
駒寄小5年 村上詩歩さん



協議会長賞
駒寄小3年 村上陽菜さん

農業集落排水に関する
絵画コンクールで
4人が受賞



群馬テレビ賞
明治小5年 林 由菜さん



健康No.1プロジェクト事業
第2回 よしおか健康まつり

10月28日(土)に保健センターで、よしおか健康まつりが行われました。今年のテーマは「体験」。お菓子をお薬に見立てた子ども調剤体験や、普段なかなか経験できないヨガ、ノルディックウォーキングなどが体験でき、約300人の参加者は楽しみながら健康づくりに関心を持つことができました。

第43回
町民文化祭

11月2日(金)～25日(日)に文化センターで町民文化祭が行われました。さまざまな舞台発表や作品の展示があり、多くの参加者・来場者が文化の秋を満喫しました。





▲社会福祉協議会 宿谷会長(左)へ受章の報告をする後藤さん(右)

秋の褒章 後藤輝子さんに緑綬褒章

長年にわたって読み聞かせや配食ボランティアに取り組み、その功績をたたえられ、後藤輝子さんが緑綬褒章を受章しました。緑綬褒章は、長年にわたり社会奉仕活動に従事し、顕著な実績を挙げた方に授与されます。

野菜を好きになる 料理教室

11月4日⑩に保健センターで、年長児を対象とした野菜を好きになる料理教室が行われました。11組の親子が参加して、管理栄養士と食生活改善推進員に教わりながら、野菜を使った料理の調理実習を行いました。参加した子どもたちは、野菜を切るところから盛り付けまでを行い、一から自分で作ったことで、苦手な野菜も楽しみながらおいしく食べることができました。



駒寄小



明治小

町防犯委員会と交番が 啓発活動を実施

町防犯委員会と吉岡町交番は、明治小・駒寄小へ防犯啓発物品を配布しました。また、11月19日⑩には、集団下校に合わせて校門付近で子どもたちに、夜道に気を付けて下校するように声掛けをしました。

ALTミシェルの徒然日記

Michelle's View

theme テーマ“東京ドームでのライブ”
“Tokyo Dome Live”

この間、初めて東京ドームでのライブに友達と行きました。ずっと前から好きだったアーティストのライブで、チケットが当たったときは本当に嬉しかったです。

アメリカにいたころは、あまりライブに行く機会がありませんでした。行ったことがあるライブは、ほとんど狭い場所でした。だから、東京ドームのような大きい会場で好きなアーティストのライブが見られるのは、今までの人生で一番幸せだったかもしれません。アリーナの席から立ち上がって、後ろを見ると、星空より美しい55,000以上のペンライトの海が見えました。その時、そこにいる全員に同じ情熱があることに気付いて、感動しました。最後の曲のあと、まだ終わりがたくなかったファンたちは、繰り返しアンコールをしました。すると、アーティストたちはまたステージに戻って、マイクを外して「ありがとう!」と叫びました。

実は、あの夜感じた気持ちは言葉で説明することが出来ません。4時間の間に、私たちは思い切り叫んで、笑って、そして泣きました。ファンになって本当に良かったと何度も思いました。これからも応援し続けたいです。そして、いつかもう一度東京ドームで会えたら嬉しいです。



1月～



よしおかスケジュールカレンダー

日	月	火	水	木	金	土
				27	28	29
実施場所 町役場 保健センター 老人福祉センター 隣保館 文化センター				無料法律相談 広報1月号発行日 燃えるごみ(西部)	保健センター-休館 文化センター-休館 老人福祉センター-休館 燃えるごみ(東部)	町役場休業
※保健センター事業の詳細については、広報12月号9ページをご覧ください。						
30	31	1 元旦	2	3	4	5
	燃えるごみ(西部)				介護保険料 後期高齢者 医療保険料 …6期納期限 燃えるごみ(東部)	
6	7	8	9	10	11	12
	町証明発行 (町民サービス室) 延長午後6時まで 燃えるごみ(西部)	燃えるごみ(東部)	分別ごみ(全域)	老人権・行政・ 無料法律相談 燃えるごみ(西部)	子育て相談会 3歳児健診 ことばの相談 燃えるごみ(東部)	
13	14 成人の日	15 町定例農業委員会	16	17	18	19
吉岡町成人式 吉岡町消防団出初式	燃えるごみ(西部)	障害福祉 なんでも相談室 1歳6カ月児健診 燃えるごみ(東部)	燃えないごみ(全域) 粗大ごみ(溝祭・陣場)	3～4カ月児健診 燃えるごみ(西部)	燃えるごみ(東部)	子育て教室 健康相談 母子手帳交付
20	21	22	23	24	25	26
	町証明発行 (町民サービス室) 延長午後6時まで 燃えるごみ(西部)	10～11カ月児健診 運動発達の相談 駒寄小入学説明会 燃えるごみ(東部)	吉岡中入学説明会 分別ごみ(全域)	健康“ちよきん”教室 無料法律相談 燃えるごみ(西部)	明治小入学説明会 燃えるごみ(東部)	
27	28	29	30	31	2/1	2
健康相談 母子手帳交付	燃えるごみ(西部)	わくわくあそび 燃えるごみ(東部)	粗大ごみ(北下・上野田)	国民健康保険税 介護保険料 後期高齢者医療保険料 …7期納期限 母乳相談 子育て相談会 健康“ちよきん”教室 燃えるごみ(西部)	3歳児健診 広報2月号発行日 燃えるごみ(東部)	
3	4	5	6	7	8	9
	町証明発行 (町民サービス室) 延長午後6時まで 燃えるごみ(西部)	1歳6カ月児健診 運動発達の相談 燃えるごみ(東部)	燃えないごみ(全域)	健康“ちよきん”教室 燃えるごみ(西部)	燃えるごみ(東部)	

内容が変更になる場合もありますので、確認をしてお出かけください。

友好都市 たいきちょう 大樹町通信

「タイキケトウス・イノウエイ」

1991年に大樹町の歴舟川で発見された1500万年前のクジラの化石が、絶滅した新種のヒゲクジラであることがわかりました。「広義のケテリウム類」に含まれるこのクジラは「タイキケトウス・イノウエイ」と名付けられ、同類では北海道で唯一、国内で最北の化石になります。

町の生涯学習センターではこの発見を記念して、貴重な化石と復元された頭部の骨格模型が展示され、多くの人々がその大きさに驚きました。また、あわせて開催されたミニ発掘体験では、子どもたちが刷毛などを使い、砂の塊から小さな化石を慎重に掘り出しました。

このコーナーでは友好都市大樹町の魅力を町民の皆さんに紹介します。

宮田家の愛ドル (大久保)



★メッセージ

たくさん泣いて、いっぱい笑って、表情の豊かなれおくん♡
元気いっぱい大きくなあれ!!

★名前に込めた思い

心の澄んだ優しい子になりますように。

父 大輔さん・恵梨香さん
母 怜皇くん
1才

【編集後記】

今年で3度目の開催となった「まち自慢」フォトコンテスト。過去の入賞作品は、どれも日常生活や自然を切り取ったもので、改めてまちの魅力に気づかされるものばかりです。締め切りは1月31日。今年もどんな作品が入賞するのか楽しみです。(結)