

2013
No.269

8

広報よしおか

Yoshioka Public Relations.

今月の表紙
手づくりみこしで
わっしょい わっしょい!!
第一保育園 納涼祭



町職員の人事給与報告	P2~3
町政NEWS	P4~8
図書館	P9
スポーツ	P10~11
健康	P12
くらしの便利帳	P13~16
8月インフォメーション	P17
ホットショット	P18~19
よしおかスケジュールカレンダー	P20

町の人事行政の運営状況

「吉岡町人事行政の運営等の状況の公表に関する条例」に基づき、本町職員の給与や職員数、勤務条件などの人事行政の運営状況についてお知らせします。

(3) 職員の平均給料月額、平均給与月額および平均年齢

(平成25年4月1日現在)

平均給料月額	平均給与月額	平均年齢
295,100円	331,200円	39歳9カ月

(4) 職種別の平均給料月額、平均経年数および平均年齢

(平成25年4月1日現在)

区分	職員数(人)		平均給料月額		平均経年数		平均年齢	
	24年	25年	24年	25年	24年	25年	24年	25年
一般行政職	104	106	2,953 百円	2,951 百円	17.5 年月	17.5 年月	39.5 歳月	39.3 歳月
技能労務職	4	4	2,907	2,948	30.1	37.0	54.7	55.6

(5) 職員の初任給

(平成25年4月1日現在)

区分	吉岡町		国	
	決定初任給		決定初任給	
一般行政職	大学卒	172,200円	172,200円	
	高校卒	140,100円	140,100円	

(6) 級別職員数

(平成25年4月1日現在)

区分	1級	2級	3級	4級	5級	6級	計
標準的な職務内容	主事補	主事	主任	係長 室長補佐	室長	課長	
職員数(人)	8	28	35	14	16	9	110
構成比(%)	7.3	25.5	31.8	12.7	14.5	8.2	100

(注)1. 町の給与条例に基づく給料表の級区分による職員数です。
2. 標準的な職務内容とは、それぞれの級に該当する代表的な職名です。

(7) 職員手当(期末・勤勉手当)

(平成24年度支給割合)

町		国	
期末手当	勤勉手当	期末手当	勤勉手当
6月期 1.225	6月期 0.675	6月期 1.225	6月期 0.675
12月期 1.375	12月期 0.675	12月期 1.375	12月期 0.675
計 2.60月分	計 1.35月分	計 2.60月分	計 1.35月分

(8) 特別職の報酬など

(平成25年4月1日現在)

区分	月額(円)	期末手当	
		6月期	12月期
給料	町長	726,000	1.90
	副町長	580,000	2.05
	教育長	536,000	計 3.95月分
報酬	議長	278,000	1.90
	副議長	212,000	2.05
	議員	190,000	計 3.95月分

(注) 期末手当は平成24年度支給割合です。

1 職員の任免および職員数

(1) 職員採用の状況

(平成24年4月1日～25年3月31日)

区分	競争試験		
	男性	女性	計
一般行政職	4	1	5
技能労務職	0	0	0
計	4	1	5

(2) 職員の退職

(平成24年4月1日～25年3月31日)

定年退職	勸奨退職	普通退職	その他	計
2	1	0	0	3

(3) 部門別職員数と主な増減理由

(各年4月1日現在)

部門	区分	職員数		対前年増減数	備考
		24年	25年		
一般行政部門	議会	2	2	0	
	総務	29	30	1	
	税務	10	9	△1	
	民生	8	8	0	
	衛生	5	6	1	
	農林水産	7	7	0	
	商工	2	2	0	
	土木	9	10	1	
	小計	72	74	2	
特別行政部門	教育	15	15	0	
	消防	-	-	-	
	小計	15	15	0	
公営企業等会計部門	水道	6	6	0	
	下水道	6	6	0	
	その他	9	9	0	【内訳】国保3、後期高齢2、介護保険4 計9人
	小計	21	21	0	
合計		108	110	2	

(注) 職員数は一般職に属する職員数であり、地方公務員の身分を保有する休職者、派遣職員などを含み、教育長、臨時および非常勤職員を除いています。

2 職員の給与

(1) 人件費の状況(普通会計決算)

区分	住民基本台帳人口(H25.4.1)	歳出額A	実質収支	人件費B	人件費比率B/A	(参考)23年度の人件費比率
24年度	20,121人	5,766,195千円	526,904千円	783,709千円	13.6%	13.8%

(注) 人件費には、特別職(町長・副町長・教育長・議会議員・消防団員など)に支給される給料、報酬などを含みます。

(2) 職員給与費(全会計当初予算)

区分	職員数A	給与費(千円)			1人当りの給与額(B/A)	
		給料	職員手当	期末・勤勉手当		
25年度	109人	383,261	48,973	135,535	567,759	5,209

(注) 1. 職員手当には退職手当を含みません。
2. 給与費は当初予算に計上された額です。

6 職員の研修

◆職員の研修の状況 (平成24年4月1日～25年3月31日)

研修名	研修回数(回)	参加者数(人)
階層別職員研修	3	10
能力開発・向上研修	15	27

7 職員の福祉および利益の保護

(1) 職員の健康の保持増進対策 (平成24年4月1日～25年3月31日)

健康診断の種類	受診者数(人)
人間ドック	61
定期健康診断	47

(2) 公務災害補償の概要

常勤職員の公務上の災害または通勤途上の災害により、負傷、疾病、障害または死亡した場合には、地方公務員災害補償基金が認定と補償を行っています。

(3) 互助会等に対する助成

項目	金額等	備考
①職員に対する助成金額	642千円	
②職員による掛金の額	841千円	平成24年4月から平成25年3月まで
③公費負担率 ①/(①+②)	43.3%	
④職員一人あたりの助成金額	6千円	

8 勤務条件に関する措置要求

(平成24年4月1日～25年3月31日)

措置要求件数	0件
--------	----

(注)職員は、給与、勤務時間その他の勤務条件に関して、町が適当な措置をとるように、公平委員会に要求することができます。

9 不利益処分に関する不服申立て

(平成24年4月1日～25年3月31日)

不利益処分に関する不服申立て件数	0件
------------------	----

(注)職員は、懲戒処分など、その意に反する処分を受けた場合は、公平委員会に不服申立てができます。

3 職員の勤務時間 その他の勤務条件

(1) 勤務時間 (平成25年4月1日現在)

1週間の勤務時間	開始時間	終了時間	休憩時間
38時間45分	8:30	17:15	12:00～13:00

(2) 年次有給休暇の取得状況 (平成24年1月1日～12月31日)

総付与日数	総取得日数	対象職員数	平均取得日数	取得率
4,088日	1,207日	108人	11.2日	29.5%

(3) 育児休業 (平成24年4月1日～25年3月31日)

区分	男	女
平成24年度に育児休業を取得した者	0	1
前年度から引き続いている者	0	1

4 職員の分限および懲戒処分

◆処分者数 (平成24年4月1日～25年3月31日)

処分の内容		処分者数
分限処分	免職	0
	降任	0
	休職	0
	降給	0
懲戒処分	免職	0
	停職	0
	減給	0
	戒告	0

(注)1. 分限処分とは、公務能率の維持およびその適正な運営を確保する目的から一定の事由がある場合に、職員の意に反して行われる不利益処分です。

2. 懲戒処分とは、公務員としてふさわしくない非行があった場合に、公務の規律と秩序を維持する観点から、職員の道義的責任の追及を目的として行われる不利益処分です。

5 職員のサービスの状況

◆服務規律の確保

地方公務員法第30条で「すべての職員は、全体の奉仕者として公共の利益のために勤務し、且つ、職務の遂行に当たっては、全力を挙げてこれに専念しなければならない。」と規定しており、飲酒運転防止の徹底など服務規律の確保について全職員に対し指導を行いました。



Yoshioka Town 町政ニュース

児童扶養手当・特別児童扶養手当

現況届・所得状況届の提出

現況届・所得状況届は、今年8月から来年7月まで手当を引き続き受ける資格があるかを審査するためのものです。

現在手当を受給している人は、届け出をしないと、8月以降の支給が停止されますので、忘れずに提出してください。

受給者には7月下旬に通知が郵送で届きます。確認してください。

▼締切 8月20日(火)



▼提出するもの

- ① 児童扶養手当…：現況届および8月1日以降発行の住民票謄本
- ※対象児童の住民登録が町にない場合、児童の住所地の住民票謄本
- 特別児童扶養手当…：所得状況届
- ② 手当証書
- ③ 印鑑
- ④ 今年の1月1日に吉岡町に住所がなかった人は25年度（24年分）児扶・特児用所得証明書
- ⑤ その他必要に応じた書類

一定額以上の所得がある場合は、支給停止となります。手続きに必要な書類など詳しくはお問合せください。

受給するためには申請が必要です

児童扶養手当

母子・父子家庭や父母のいない児童の生活の安定を図り、自立を促進するために手当を支給する制度。

▼対象 ①～⑨のいずれかに該当し、18歳に到達してから最初の3月31日までにいる児童（障がい児は20歳未満）を監護養育している、ひとり親家庭の父・母または養育者。（父については、生計も同一であること）

- ① 父母が離婚した
- ② 父または母が死亡した（公的年金を受給できる場合を除く）
- ③ 父または母が重度の障害の状態にある
- ④ 父または母の生死が明らかでない
- ⑤ 父または母から引き続き1年以上遺棄されている
- ⑥ 父または母が法令により引き続き1年以上拘禁されている
- ⑦ 婚姻によらないで懐胎した
- ⑧ 父母ともに不明（孤児など）
- ⑨ 父または母が裁判所からDV保護命令を受けた

支給額（児童一人の場合の月額）
全部支給…：41,430円
一部支給…：41,420円
9,780円（前年の所得に応じて）

特別児童扶養手当

特別児童扶養手当は、精神や身体に一定の障がいがある20歳未満の児童を養育している父母または養育者に手当を支給する制度。

支給額（月額）
1級…：50,400円
2級…：33,570円

両制度とも、次のような場合には支給されません

- ① 児童福祉施設などに入所している。
- ② 児童（児童扶養手当は申請者を含む）が公的年金を受けている。

▼提出・問合せ先

健康福祉課福祉室
26・2247（直通）



吉岡町敬老福祉大会

金婚祝い表彰・
エンゼル表彰も
行います

町と社会福祉協議会は、敬老福祉大会を今年も開催します。75歳以上の対象者に案内状をお送りします。

また、大会の席上で90歳到達者・金婚祝い・介護者表彰・エンゼル表彰を予定しています。

▼期日 9月16日「敬老の日」

▼場所 文化センター

▼対象者

▼エンゼル表彰 平成24年8月8日～25年8月7日の間に4人目のお子さまが生まれた親。※以前、敬老福祉大会で表彰されたことがある人を除く。

▼金婚祝い ①結婚50年以上の夫婦で町内に在住の人
②昭和39年3月31日以前に結婚した人※以前、老人クラブ通常総会や敬老福祉大会で表彰されたことがある人は除く。

金婚祝いに該当する人は8月末までにご連絡ください。

▼連絡・問合せ先

社会福祉協議会

☎54・3930

敬老と長寿をお祝い

高齢者のお宅に
敬老訪問します

▼対象者 平成25年度中に満80・85・88・90・95・100歳に到達される人および101歳以上の人（9月1日現在で1年以上吉岡町に住所のある人）

※対象者には、詳細を通知でお知らせします。

▼日程と訪問者

【満80・85歳】

9月中…民生児童委員

【満88・90・95・100・101歳以上】

9月16日午前中…民生児童委員

および町関係者

▼問合せ先

健康福祉課福祉室

☎26・2247（直通）



申請期間は9月中です

紙おむつ・尿パッド
購入助成事業

町は、紙おむつや尿取りパッドの購入費助成事業を行っています。対象となる人は申請してください。

審査後、申請書で指定いただいた口座に振り込みます。

▼対象者 吉岡町在住・在宅で、常時紙おむつを使用し、次のいずれかに該当する人

・65歳以上で要介護3から5

・3歳以上で身体障がい者手帳

1級・2級または療育手帳Aをお持ちの人

▼申請期間 9月中

▼申請方法 健康福祉課福祉室窓口備え付けの申請書（または町ホームページからダウンロード）に記入し、対象の領収書を添付して提出

※領収証の日付は平成25年4月1日～9月30日のもの

▼上限額 1万円

▼提出・問合せ先

健康福祉課福祉室

☎26・2247（直通）

100歳万歳

中島 トラさん（大久保）

大久保在住の中島トラさんが100歳の誕生日を迎えられました。町と社会福祉協議会から、慶祝の訪問を受け記念品などを贈られました。

トラさんは大正2年7月25日生まれ。

長寿の秘訣は、やさしい家族に囲まれて幸せを感じることにたと笑顔でお話をしてください。

これからお元気な日々を送ってください。





緊急雇用創出事業

吉岡町起業支援人材育成事業



町内で起業して間もない企業が、地域の雇用促進に繋がるような、地域に根差した新しい事業を展開することを応援します。

流れ

各企業が、町の産業振興に関する課題に沿ったテーマで独自の事業内容の企画提案書を提出（提出先は商工会）

業者を選定（8事業者まで）

町から業務委託を受け、事業開始

▼申込締切 9月6日（金）

▼対象事業者の要件

□平成15年4月1日以降に起業した企業であること。

※まだ起業していない場合、委託契約時に起業していることが必要。

□起業時から本社が群馬県内にあり、委託事業を実施する事業所が吉岡町にあること。

▼委託期間

11月1日～平成26年10月31日
※契約は年度ごとに行います。

▼事業の要件

□新たに失業者を雇い入れて実施する事業であること。（平成25年度中に雇い入れ）

□町の産業振興施策に沿い、地域に根差した事業であり、失業者の雇用の継続が期待できる事業であること。

□建設・土木事業でないこと。

□事業費のうち、新規に雇用する失業者の人件費の割合が1/2以上であること。

その他、詳細についてはお問い合わせください。

▼申込・問合せ先

商工会 ☎54・2625
役場産業建設課産業振興室
☎26・2280（直通）

http://www.town.yoshioka.gunma.jp

吉岡町女性防火クラブ
クラブ員随時募集

役場町民生活課生活環境室
☎26・2243（直通）

新会長就任について

就任挨拶

森田 由美子さん

東日本大震災以後、防災や防火対策への関心が高まっているなか、大役を仰せつかり、使命感でいっぱいです。

住宅火災を防ぐ目的において、火を扱う機会の多い女性の役割は大変大きなものです。

女性防火クラブでは、火災予防知識の習得や、町民に対する防火啓発、初期消火訓練など家庭防火に役立つ活動を行っております。

活動を通じて、「住宅火災ゼロの安心・安全な災害に強い町」を皆様と実現したいと考えております。

どうぞよろしく願います。

退任挨拶

福田 洋子さん

会員皆様のご支援により、平成20年にクラブを設立し、会長に就任して以来、大過なくその任を果たしましたことを心より感謝申し上げます。

任期中に私を助けてくださった、森田由美子氏にバトンを渡すことができました。

新会長として、人格見識ともに高く、クラブの発展のため必ずご尽力いただけることと信じております。

今後は、顧問として微力ながら協力して参りますので、よろしく願います。





婚活のお手伝いをします

「ぐんま縁結びネットワーク」

群馬県は、未婚化・晩婚化に対応するため、社会全体で未婚者の結婚応援に取り組んでいます。

結婚を望みながらも出会いの機会が少ない独身の人に、「縁結び世話人」のネットワークを活用して、1対1のお見合い型の出会いの機会を提供します。

吉岡町には18人の「縁結び世話人」さん

群馬県地域婦人団体連合会の会員で、同会の推薦を受け、県が実施する研修を修了した人です。

登録料は無料。個人情報世話人相互の信頼できるネットワークを通して流れるので安心です。お気軽にご相談ください。

▼問合せ先

教育委員会事務局生涯学習室
☎54・1054（直通）

新成人の門出を祝う

平成26年成人式ののご案内

皆さんの門出を祝して「平成26年吉岡町成人式」を開催します。

- ▼期日 平成26年1月12日①
- ▼時間 午前10時(9時30分受付開始)
- ▼場所 文化センターホール

▼対象者 平成5年4月2日から平成6年4月1日生まれで、吉岡町に住民登録を有する人、または吉岡中学校を卒業した人。

※該当者には11月下旬に案内状を送付します。

▼問合せ先

教育委員会事務局生涯学習室
☎54・1054（直通）



故 吉澤 賢さん

まさをる 賢さん

旭日單光章を受章

平成25年4月20日に死去された故吉澤 賢さん(北下)に、旭日單光章が授与されました。



町議会議員として、1期(昭和58〜62年)、2期(平成3〜7年)、3期(平成7〜11年)の3期12年を務めました。平成9〜11年には、副議長として要職を務められ町の発展に尽力されました。これらの地方自治に対する功績が認められての受章です。ご冥福をお祈りいたします。



よしおかひと昔

一歳になる少し前の乳児に絵本を贈る「ブックスタート」。平成十五年年度に開始し、十年が経ちました。「絵本」をとおして、赤ちゃんのこどばや心を育み、親のぬくもりを感じる時間を持つきっかけ作りの運動です。

10〜11カ月健診の時に引換券をもらい、券を持って図書館を訪れると二冊の絵本を受け取れます。「最初に読んであげた本」、「繰り返し親子で読んだ本」など思い出の一冊となつて、本棚に置いてある家庭も多いのではないのでしょうか。



このコーナーではひと昔前に町で起こったできごとやニュースを紹介します。

今月の納税

住民税……………2期
 国民健康保険税……………2期
 介護保険料……………2期
 後期高齢保険料……………2期

納期限 9月2日(月)

コンビニエンスストアでも納付できます。
 また、便利で確実な口座振替もご利用
 ください。



口座振替がお得です 国民年金保険料の前納制度

国民年金の保険料には、一定期間の保険料をまとめて納める前納制度があります。前納すると保険料が割引になります。

現金で前納を希望する人

「国民年金保険料納付案内書」に付いている「下期」の納付書（平成25年10月～26年3月の6カ月分をまとめて納付する用）を使用

▼納期限 10月31日(木)

口座振替で前納を希望する人

8月末日までに金融機関または年金事務所へお申し出ください。

申出の際の持ち物

- ① 預貯金通帳
 - ② 預貯金通帳届出印
 - ③ 基礎年金番号がわかるもの（年金手帳、国民年金保険料納付書など）
- ※口座振替で前納すると、さらにお得です。

Q 就職が決まり厚生年金に加入することになりました。保険料をすでに前納したのですが、戻ってきますか？

A 国民年金保険料を納める必要がなくなった場合には、それ以降の保険料は還付されます。

保険料6ヶ月分の金額		差額
毎月現金で納める場合	90,240円	—
現金で前納する場合	89,510円	730円
口座振替で前納する場合	89,210円	1,030円

くわしくは年金事務所へお問い合わせください。

▼問合せ先

渋川年金事務所国民年金課
 ☎ 22・160

入札経過・結果の情報

入札日 平成25年6月20日

工事等番号	工事・委託名	工事・委託場所	参加業者数	予定価格(税抜き・円)	落札金額(税抜き・円)	落札率(%)	落札業者	主管課等
28	吉岡町再生可能エネルギービジョン策定業務委託	吉岡町全域	4	2,140,000	1,250,000	58.4	地域計画株式会社	総務政策課
29	平成25年度 吉岡町民プール監視業務委託	南下地内	5	2,340,000	2,320,000	99.1	株式会社 日本水泳振興会 群馬支店	教育委員会事務局
30	平成25年度 地籍調査事業(陣場I、陣場II地区)業務委託	陣場地内	5	6,550,000	6,200,000	94.7	株式会社 フジ開発測量	産業建設課
案件付1	平成25年度 上ノ原浄水場基本設計業務委託	上野田地内	3	6,050,000	5,600,000	92.6	株式会社 利根設計事務所	上下水道課

入札日 平成25年6月27日

31	平成25年度 吉岡町立吉岡中学校 南校舎防音改造及び復温除湿設備設置工事	南下地内	11	94,590,000	94,300,000	99.7	小野里工業株式会社	教育委員会事務局
32	平成25年度 町道 中子6号線測量設計業務委託	上野田地内	10	3,070,000	2,800,000	91.2	株式会社 オウギ工設	産業建設課
33	平成25年度 町道 三宮・駒寄線測量杭復元業務委託	大久保地内	5	1,190,000	1,100,000	92.4	株式会社 地測設計	産業建設課
34	平成25年度 町道 下蟹沢1号線道路改良工事	小倉地内	6	10,390,000	8,230,000	79.2	勝野建設株式会社	産業建設課

入札日 平成25年7月18日

35	平成25年度 吉岡町立駒寄小学校 校舎増築工事設計業務委託	漆原地内	7	4,450,000	4,200,000	94.4	株式会社 福島建築設計事務所	教育委員会事務局
36	平成25年度 吉岡町立学校3校清掃業務委託	北下地内	6	2,520,000	2,220,000	88.1	ケービックス株式会社	教育委員会事務局
37	平成25年度 配水管布設替等(漆原地区その1)工事	漆原地内	7	6,380,000	6,250,000	98.0	栄和設備株式会社	上下水道課
38	平成25年度 明治地区 児童屋内体育施設屋根防水補修工事	北下地内	5	3,350,000	2,800,000	83.6	森喜建設株式会社	教育委員会事務局
39	平成25年度 吉岡町立明治小学校 音楽室床改修工事	北下地内	5	1,610,000	1,370,000	85.1	森喜建設株式会社	教育委員会事務局

夏休み子ども映画会

期日 8月10日(土) ダンボ
 11日(日) チップとデール
 17日(土) 学校の怪談 恐怖の学校編
 18日(日) 学校の怪談 戦慄の校外編

場所 文化センター 視聴覚室

対象 小学生・幼児と保護者 定員56名

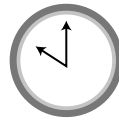

上映開始時間
午前10時

どなたでも入場できます。みんなで遊びに来てね!!

図書館

kaousiyo6767@beach.
ocn.ne.jp
図書館(文化センター内)
☎54-6767

楽しい!! 図書館 体験学習

読み聞かせやジェイソン先生との英語遊び、短冊に願い事を書いて七夕の笹に飾りつけも行いました。幼児期から図書館を身近に感じてもらえるよう、町内の幼児と積極的に交流しています。



(第4保育園 年長児)

目で見る価値有り 小原玲さん 動物写真展

動物写真家、小原玲さんの写真展を8月28日まで開催しています。つばらな瞳のアザラシなど、つい足を止めて見入ってしまう写真です。ぜひ見に来てください。



休館日

8/5(月)・12(月)・
19(月)・26(月)・
29(木)
9/2(月)

お知らせ

わらべの会の読み聞かせ
毎週土曜日 午前11時～

パネルシアター

14日(水)・28日(水) 午前10時～

新着紹介



殺生伝

信濃国志賀城の姫君咲弥は“殺生石”を体に宿し、周囲に忌み嫌われながら生きてきた。その石欲しさに志賀城に戦いを仕掛ける甲斐の武田晴信。城から逃げ出した咲弥は一吾という少年に出会い…。

神永学／幻冬舎



色

紫に染められた祖母の髪、真横に疾る白い雪、黄色に咲き乱れる連翹…。凄絶な生と死を彩る9つの「色」の物語。

花村萬月／文藝春秋

桜庭一樹短編集

桜庭一樹／文藝春秋

正義をふりかざす君へ

真保裕一／徳間書店

生きる力

森田正馬の15の提言

帚木蓬生／朝日新聞出版

児童向け



ヤダヤダかめん

いつも「やだやだ」ばかり言っている、こころちゃん。やだやだパワーがどんどんたまるって…なんと、ヤダヤダかめんに変身! でもそんな時にかぎって、みんな、いやじゃないことを言ってきて…。

あきやまただし／金の星社

ぜんぶ夏のこと

薫くみこ／PHP研究所

すいかのめいさんち

平田景／鈴木出版

チビまじよチャミーと

ラ・ラ・ラ・ダンス
藤真知子／岩崎書店

DVD・CD



メン・イン・ブラック 3

極秘組織MIB所属のエージェントJとK。ある日突然Jは、相棒のKが40年前に死んだことになっていることを知る。凶暴なエイリアンにより過去が書き換えられたのだ。Jは1969年にタイムスリップし、壮絶な戦いに挑む。

106分

DVD

トーヴェ・ヤンソンの

ムーミン絵本完全版

さんかく

CD

2013グラミー・ミニーズ
(ザ・ブラックキーズ 他)

5th DIMENSION

(ももいろクローバーZ)

ONE PIECE 15th
Anniversary
BEST ALBUM



町民プール 開場中

8月24日まで
ご利用ください

大会・教室共通事項
▼申込先 教育委員会事務局
生涯学習室内体協事務局
▼問合せ先
体協バトミントン部部长
関 浩己
☎090・7635・4065

体協野球連盟秋季大会
▼期日 9月8日⑩15日⑩
予備日22日⑩
▼時間 午前8時開会
▼場所 町民グラウンド(開
会・閉式) 八幡山グラウンド
主将会議 8月7日⑩午後6
時 八幡山倉庫2階事務局

大会など

スポーツ

教育委員会事務局生涯学習室
(文化センター内)
☎54-1054(直通)

第40回町民バトミントン大会

▼期日 9月29日⑩
▼時間 午前9時開会
▼場所 吉中体育館
【ジュニアの部】
対象者 町内在住の小学生
種目 シングルス
(4年生以下・5年生・6年生)
【一般の部】
対象者 町内在住・在勤者お
よび町登録団体に所属する者
種目 ダブルス(男子・女子)
申込締切 8月30日⑩

教室もあるよ! 初心者歓迎

バトミントン教室
▼期日 9月3日〜17日の毎
週④(金)全5回
▼時間 午後7時30分〜9時
▼場所 吉岡中学校体育館
▼申込締切 8月30日⑩
…

第39回町民ゴルフ大会

▼期日 10月19日⑩
▼場所 前橋ゴルフ場
▼参加資格 町内在住・在勤
者とゴルフ部員(高校生以上)
▼競技種目
【個人戦】 男子・女子・男子シ
ニア(65歳以上)
【団体戦】 自治会対抗・グロス
上位3人の合計スコアベスト
グロス者は、26年度市町村対
抗ゴルフ大会の選手とする。
▼参加費 千円(賞品代) +
プレー費(食事付き) など各
自清算。(プレー費Ⅱ 一般9千
800円・シニア8千300
円 70歳以上8千円)
▼申込期間 8月18日⑩〜9
月21日⑩
▼申込先 前橋ゴルフ場(担
当宮川)に住所・氏名・生年
月日・性別・自治会名・電話
番号をお知らせください。
☎027・231・8990
※組合せ表を後日郵送します
▼問合せ先
体協ゴルフ部
部長近藤清臣 ☎54・4110
役員 斉藤茂 ☎54・2520
役員 堤隆雄 ☎54・6386
他、地区役員まで。

第23回ナイター陸上 結果

6月1日 八幡山グラウンド

		1	2	3	4	5	6
小学校1年 50m	男子	清水理久(駒)	飯嶋洸瑛(金)	岡本大和(駒)	茂手木耕介(駒)	茂手木京介(駒)	上島理輝(明)
	女子	小池千紗(金)	木暮伊織(駒)	石井 優(駒)	神田夢奈(駒)	一倉理沙(駒)	齋藤なつめ(駒)
小学校2年 50m	男子	狩野大輔(榛)	木暮逸晴(駒)	富岡真柊(駒)	岡部波音(榛)	善養寺竜司(榛)	藤巻裕聖(明)
	女子	今井葉月(駒)	大谷瑠梨加(金)	大野美音(明)	梅山夏波(金)	小林彩姫(明)	矢萩 凜(明)
小学校3年 50m	男子	井上登久彦(駒)	齊藤多聞(明)	桂 勇琉(駒)	田村陽貴(駒)	木村賢世(金)	島村優平(金)
	女子	天田悠良(金)	金澤侑里菜(駒)	本間玲奈(明)	戸塚友惟(金)	寶勢陽菜(明)	篠原来玲愛(駒)
小学校4年 100m	男子	中澤卓己(明)	富澤翔吾(駒)	森田隼翔(明)	山本海翔(駒)	上村魁舞(榛)	中島 伶(駒)
	女子	吉澤朱々花(駒)	渡部綾夏(金)	千川愛未(明)	小池胡桃(金)	伊藤知歩(明)	木暮 遥(駒)
小学校5年 100m	男子	篠原希紗良(駒)	金古梨玖(駒)	竹内優介(明)	石崎士暖(駒)	石坂太一(明)	秋山 蓮(駒)
	女子	島田あかり(明)	栗山瑠奈(駒)	中島杏奈(明)	小柳ひより(駒)	小松すみれ(駒)	柄澤乃愛(駒)
小学校6年 100m	男子	工藤陸叶(明)	後藤一翔(駒)	関谷夏樹(明)	関 勇翔(駒)	市村瞭汰(駒)	栗原拓未(駒)
	女子	永峰百華(榛)	小林優愛(榛)	篠原杏佳(明)	山口夏寧(明)	森谷 花(金)	大竹咲弥(駒)
走り幅跳び	男子	市村瞭汰(駒)	関 勇翔(駒)	塚田雄大(駒)	栗原拓未(駒)	佐藤広大(明)	千明英樹(明)
	女子	小林優愛(榛)	永峰百華(榛)	角谷侑南(金)	森谷 花(金)	筑井 凜(金)	木村萌恵音(金)

※駒寄小(駒) 明治小(明) 金子小(金) 榛東北小(榛)

大会結果

第27回 町民ジョイフル・スローピッチ ソフトボール大会

6月9日㊦

河川敷グラウンド

漆原東自治会チームは3年
連続優勝！

ジョイフル・スローピッチ
ソフトボール県大会（伊勢崎
市）に派遣されるのも3回連
続です。

優勝 漆原東自治会
準優勝 上野田自治会
3位 溝祭自治会



▲漆原東自治会

第43回

町民武道大会(柔道)

6月16日㊦

社会体育館柔道場



中学女子1年の部

- ㊦ 今井春香
- ㊥ 森山叶澄
- ㊤ 桑原彩純



中学女子2・3年の部

- ㊦ 内田 円
- ㊥ 唐木明日菜
- ㊤ 相川 唯
- ㊤ 森田みき



小学2・3年生の部

- ㊦ 高田海斗
- ㊥ 金子留奈
- ㊤ 長谷川平蔵
- ㊤ 笹沢芯之介



中学男子1年の部

- ㊦ 高橋輝気
- ㊥ 森田 亮
- ㊤ 坂本向陽
- ㊤ 山本大陸



小学4年の部

- ㊦ 森田 怜
- ㊥ 富澤翔吾
- ㊤ 清水理生
- ㊤ 石井孝典



中学男子2・3年軽量級の部

- ㊦ 大澤朋矢
- ㊥ 石渡勇太
- ㊤ 都丸 駿
- ㊤ 菅原未貴也



小学5・6年生の部

- ㊦ 大塚勇吾
- ㊥ 五十嵐佑太
- ㊤ 中澤貴子
- ㊤ 山口 翼



中学男子2・3年重量級の部

- ㊦ 坂田鉄大
- ㊥ 佐藤 響
- ㊤ 川尻 航
- ㊤ 角田 亮



一般の部

- ㊦ 小泉政人
- ㊥ 五十嵐賢人
- ㊤ 五十嵐 覚
- ㊤ 大塚英明

健康

このページの記事の申込や
問合せ先は…

健康福祉課健康づくり室
(保健センター内)
☎54-7744(直通)

男性料理教室

初心者大歓迎！
お気軽にどうぞ

食生活改善推進員(若草会)は、「男性料理教室」を開催します。

- ▼日時 9月8日⑩
- ▼時間 午前10時～午後1時
- ▼場所 保健センター調理室
- ▼定員 先着二十名
- ▼内容 簡単な料理(餃子・汁もの・和えものを予定)
- ▼参加費 五百円
- ▼持ち物 エプロン・三角巾
- ▼申込期間 8月19日⑩～23日⑮
- ▼申込・問合せ先 保健センター
☎54-7744(直通)

がん検診 8・9月

期 日	対 象 地 区
8月8日⑩	大久保寺下・大久保寺上
8月9日⑪	小倉・下野田・陣場
9月3日④	大久保寺下・大久保寺上
9月4日⑤	上野田・漆原西・漆原東

午前

胃がん・大腸がん・前立腺がん・
肝炎ウイルス
8時30分～10時30分受付
(10時から全地区受付)

午後

乳腺甲状腺がん・子宮頸がん
1時15分～1時45分受付
(1時30分から全地区受付)

- ◎11月まで月に1～2回実施しています。
- ◎「検診受診シール」を持参してください。
- ◎申込みを忘れた人や、追加などの変更がある人は保健センターにご連絡ください。

がん電話相談(無料)

☎027・269・7804

- ▼期 日 9月19日⑩・20日⑪
- ▼時 間 午前10時～午後3時

がんの治療を受け、回復後の日常生活の中で、経過などがんに対する不安を持っている人や、その家族の相談を受けます。対応は、「ひまわりの会」会員、医師、保健師など通話料はご負担いただきます。

9月

保健センター
健康ガイド
☎54-7744

※会場は全て保健センターです。日程が変更になる場合があります。
平成25年度吉岡町けんこうガイドや町ホームページもあわせてご覧ください。
なお、8月の予定は広報7月号8ページをご覧ください。

内 容	日 時	対 象 者	摘 要	⑩…持ち物
子育て教室	5日(木) 受付 午前10:00～10:15	平成24年12月、平成25年1月生	親子リトミックを楽しみながら、お母さんの仲間作り 栄養のお話もあります	⑩ 母子手帳 ⑪ 不要
子育て相談会	6日(金) 午前10:00～正午 27日(金) 午後2:00～4:00	子育てに関して相談がある人	相談内容：お子さんの発達や子育てに関すること 相談員：臨床心理士 ⑫ 要事前予約 保健センターまでお電話ください	
土 日 開 催				
健康相談 母子手帳交付	8日(日) 21日(土) 午前10:00～11:30 午後1:00～3:00	健康相談のある人 母子手帳の交付：妊婦	健康相談内容：子育て・健康管理・その他健康に関すること 相談員：保健師・栄養士・看護師	
保健センター開放	午前9:00～午後5:00	保健センターで遊びたい人	母子手帳の交付：⑬ 妊娠届出書	
1歳6カ月児健診	10日(火) 受付 午後1:00～1:15	平成24年2月生まれ	⑭ 母子手帳・健康診査票・健診アンケート・歯ブラシ	
3歳児健診	13日(金) 受付 午後1:00～1:15	平成22年6月生まれ	⑭ 母子手帳・健康診査票・健診アンケート3枚 歯ブラシ・尿 ※家で目と耳の検査をしてきてください	
わくわくあそび	17日(火) 午前10:00～11:00 ♪必ず10時までに集合	1歳6カ月～未就学児と保護者	就学前に必要な集団遊びやリズム遊びをします ⑮ 不要	
2歳児歯科健診	18日(水) 受付 午後1:00～1:15	平成23年8月生まれ	⑯ 母子手帳・健康診査票 健診アンケート・歯ブラシ	
母乳相談	19日(木) 受付 午前9:30～10:00	乳幼児と親または家族	⑯ 母子手帳、タオル3枚 相談内容：助産師による母乳に関する相談、乳房マッサージ、 家族計画となります。身長・体重測定もできます。	
乳児健診	20日(金) 受付 午後1:00～1:15	3～4カ月児 平成25年5月生 10～11カ月児 平成24年10月生	⑯ 母子手帳・記入済みの健診アンケート(すこやか手帳内) 10～11カ月児は歯ブラシ	



群馬県商工会連合会職員課
☎027・231・9779

▼問合せ先
昭和60年4月2日以後生まれで大学を卒業した人、または高校、短大等を卒業し、所定の経験などを有する人（来春大学卒業見込み者も可）
詳しくは、群馬県商工会連合会ホームページをご覧ください。だくか、お問合わせください。

▼受験資格
【第2次】11月12日（火）

群馬県商工会連合会

▼試験期日・場所
【第1次】10月20日（日）

▼採用人数 若干名
▼申込期間 9月5日（水）～25日（水）

経営指導員研修生採用試験



平成26年春採用 自衛官および各種学生

募集種目	受験資格	受付期間	試験日
防衛大学校学生 （一般前期）	高卒（見込含） 21歳未満の人	9月5日～ 9月30日	11月9日（土） 10日（日） （2日間）
防衛医科大学校 医学科学生			11月2日（土） 3日（日） （2日間）
防衛医科大学校 看護学科学学生			10月19日（土）
航空学生	18歳以上 27歳未満の人	8月1日～ 9月6日	9月21日（土）
一般曹候補生			9月16日（月）
自衛官候補生 （任期制自衛官）			男子：受付時に連絡 女子：9月22日（日）

▶資料請求・問合せ先

自衛隊群馬協力本部前橋募集案内所
〒371-0016 前橋市城東町2-1-9 ☎027-233-8960

☎26・2284
上下水道課下水道室

▼問合せ先
8月1日（水）～30日（金）

▼申込書配布・受付期間

▼会場 高崎経済大学
（高崎市上並榎町1300）

▼時間 午前9時～正午

▼期日 10月20日（日）

▼受検料 8,500円



子宮頸がん予防ワクチン接種 積極的な勧奨の一時差し控えについて

子宮頸がん予防ワクチンについて、平成25年4月1日から定期予防接種として実施していましたが、6月14日に子宮頸がん予防ワクチンの積極的な接種勧奨を一時的に差し控えることになりました。

■積極的な接種勧奨差し控えとは・・・

接種を促す通知などを各家庭に送ることや、積極的に接種を呼びかけるなどの取り組みを控えること

積極的な接種勧奨が再開するまでは、接種対象者の人に接種を強く求めません。

接種を希望する人には引き続き定期接種として行います。接種を希望する場合は、主治医にご相談ください。

セミナー！講座

創業応援セミナー

スムーズな創業や資金調達、成功に導くビジネスプラン、事業継続のノウハウを学びましょう

▼対象者 創業を希望する人、事業開始後間もない人

▼日時 9月1日①・8日②
午前10時～午後4時（初日は3時まで）

▼場所 高崎市産業創造館 研修室（高崎市下之城町584-70）

▼講師

打尾貞治氏（コンサル・サポートハウス代表）

森田太郎氏（株）日本政策金融公庫高崎支店長

瀬下真澄・楯賢一氏（群馬県信用保証協会）

▼参加費 無料

▼定員 30名（先着順）

▼持ち物 電卓

▼申込・問合せ先

高崎商工会議所商業振興課
027・361・5171

「パソコン講座初級編」
ひとり親家庭の
就職・自立支援

受講料は無料、テキスト代が4千200円かかります。

▼対象者 県内在住のひとり親家庭の母・父および寡婦

▼期日 10月13日～12月1日の日曜 全8回

▼時間 午前10時～午後4時

▼場所 中央カレッジグループ本部ビル2F（前橋市古市町）

▼内容 ワード・エクセル（ともに初級・20時間ずつ）

▼申込締切 9月17日②

▼申込方法 往復はがきに郵便番号・住所・氏名・年齢・電話番号・応募動機を記入し、郵送

▼申込・問合せ先
〒371-0843 前橋市新前橋町13-12 群馬県社会福祉総合センター5階

群馬県母子寡婦福祉協議会

027・255・6636

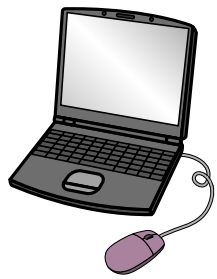

農と食のふれあい講座

講座名	定員	日程	時間
豆腐づくり	20	10月11日①	9:30～12:30
ジャムづくり	20	10月17日②	9:30～12:30
秋冬の庭木管理とマツのせん定	20	10月26日③	13:30～16:30
土づくり	50	11月29日④	13:30～16:30
	50	12月1日⑤	
家庭果樹のせん定	30	H26 1月8日⑥	9:00～12:00
初めての野菜づくり基礎	50	H26 1月22日⑦	13:30～16:30
	50	H26 1月30日⑧	
家庭菜園で春夏野菜づくり	50	H26 2月25日⑨	13:30～16:30
	50	H26 3月12日⑩	

▼場所 群馬県立農林大学校

▼受講料 無料

▼申込方法 往復はがきに希望講座名、開催日、住所、氏名、電話番号を記入し、郵送。

定員を上回る場合は抽選とし、希望講座受講の可否は返信用はがきでお知らせします。

▼申込期間 8月中

▼申込・問合せ先

群馬県立農林大学校
〒370-3105 高崎市箕郷町西明屋1005

027・371・3841

普通救命講習会

9月9日「救急の日」にちなんで普通救命講習を開催します。参加費は無料です。

▼期日 9月7日①

▼時間 午前9時～正午

▼場所 渋川広域消防本部2階 会議室

▼講習内容 心肺蘇生法、AED（自動体外式除細動器）の取り扱いなど

▼対象者 渋川広域圏内在住・在勤の人

▼定員 先着30名

▼申込締切 9月2日②

▼申込・問合せ先 消防本部 警防課 025・4192

自分でできる庭木の整枝剪定

▼期日 9月26日③

▼時間 午前10時～正午

▼場所 高崎合同庁舎

▼講師 櫻井幹男先生（一級造園施工管理士）

▼申込受付 9月9日④午前8時30分～

▼受講料 無料

▼募集人数 先着60人

▼申込・問合せ先

ぐんま緑化センター

0276・88・7188



群馬県人権教育指導者 動物写真家
養成講座事業

おはらい 小原玲

ふるさと講演会

入場無料 全席自由 要入場整理券

8月6日(火) 整理券配布開始

9/13(金) 文化センターホール
開場 18:30 開演 19:00

問合せ先/文化センター 0279-54-1161 URL: http://park17.wakwak.com/~yosibun/

くらしの便利帳

催し

9月10日は「下水道の日」

9月10日「下水道の日」を前に、学校夏休み期間中に施設見学会を開催します。

ぜひ、水質浄化センターで水がきれいになる様子をご覧ください。施設の職員が解説・案内します。

▼日時

8月17日(土)

①午前9時30分集合・開始

②午後3時集合・開始

※各回およそ1時間30程度

▼対象者 どなたでも参加可能。

※小学生以下は、保護者の付き添いが必要です。

※施設内の見学途中に、階段があります。動きやすい服装でご参加ください。

▼参加 当日、直接会場へ

▼会場・問合せ先

◇県央水質浄化センター

佐波郡玉村町大字上之手18

46-1

☎0270・65・7557

◇西邑楽水質浄化センター

邑楽郡千代田町大字舞木字中

里1200-1

掛金日額310円 建設業退職金共済制度

加入できる事業主は、建設業を営む人、対象となる労働者は建設業の現場で働く人

建設現場労働者の福祉の増進と、建設業を営む中小企業の振興を目的としています。

建退共の特徴

- ・国の制度なので安全、確實、申込手続は簡単
- ・経営事項審査で加点評価対象となる

- ・掛金の一部を国が助成
- ・掛け金は事業主負担ですが、法人は損金、個人は必要経費として税法上全額非課税
- ・事業主が変わっても退職金は企業間を通算して計算

ホームページ「建退共」に制度説明用動画やQ&Aなどの情報が掲載されています。

建退共

検索

詳しくは、建退共群馬県支部へお問合せください。

☎027・252・1666

各種相談会

無料法律・行政・人権相談

●8月8日(木)

●午後1時30分～3時30分

(※法律相談は予約制・4時まで)

●老人福祉センター

▼問合せ先

入権 社会福祉協議会

☎54・3930

行政 総務政策課庶務行政室

☎26・2240 (直通)

法律 健康福祉課福祉室

☎26・2247 (直通)

無料法律相談

●8月22日(木)

●午後7時～

●隣保館

●弁護士

●隣保館

☎54・4692

農地農政相談

●農地の貸し借り、転用、農業者年金などの困りごと

●9月5日(木)

●午後1時30分～3時30分

●役場2階第1会議室

●農業委員

●産業建設課農業委員会事務

☎26・2280 (直通)

気象庁からのお知らせ

『特別警報』8月30日運用開始

これまで、大雨や地震、津波、高潮などにより重大な災害の起こるおそれがある時に「警報」を発表し、警戒を呼びかけていました。

警報の発表基準をはるかに超える、大雨や地震などが予想され、重大な災害の危険性が高まっている場合に、最大限の警戒『特別警報』を呼びかけます。



特別警報が発表されたら

- 身を守るために最善を尽くす
- お住まいの地域は、経験したことがないような非常に危険な状況にあります。避難指示・勧告等や屋外の状況に留意し、ただちに命を守るための行動をとってください。

特別警報は行政機関や様々なメディアを通じて伝えられます。情報収集に努めてください。

テレビ



ラジオ

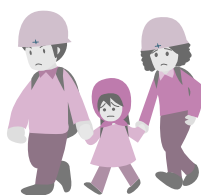

インターネット

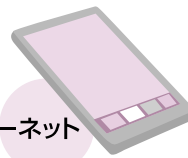

広報車



防災無線

詳細については気象庁ホームページでご確認ください。

<http://www.jma.go.jp/jma/kishou/known/tokubetsu-keiho/index.html>

▼問合せ先
児童館 ☎20・5960

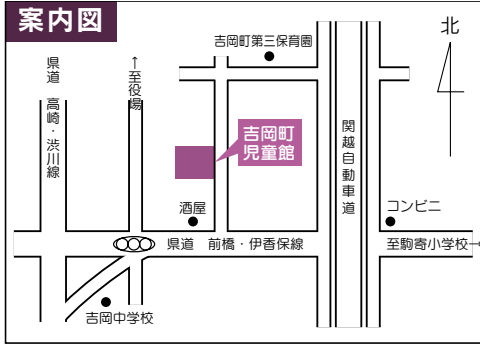

児童館では、自由遊びや図書室、パソコン（インターネット利用可・3台）が無料で利用できます。
乳幼児は保護者の同伴が必要ですが、小学生以上は子どもだけでも来館できます。
なお、昼食時間帯（正午～午後1時）のみ、お弁当などの館内飲食可能です。
皆さんの来館をお待ちしています。

児童館に遊びに来ませんか！

吉岡町健康いろは

場所：老人センターいこいの家八幡

申込みは不要です。お気軽にご参加ください。

▲ 知識の泉講座

1 これであなともお薬博士！

医薬品の基礎知識

医薬品などに関する正しい知識を学び、日頃の疑問や相談をしてみませんか？

日 8月28日(水)

時 午後1時30分～2時30分

講 永田薬局 薬剤師 永田朗氏

▲ いきいき講座第2回

2 キュッとひきしめ 尿もれ予防体操

誰もが悩むハッとする一瞬を体操で予防しましょう！

日 9月3日(火)

時 午前10時～11時

講 群馬大学 内田陽子准教授

🚗 交通手段がない人に限り送迎します。(申込が必要)

問合せ先 社会福祉協議会 ☎54-3930

駒寄幼稚園 新入園児募集

平成26年度の新入園児の受付をします

▶ 募集人員

【2年保育(年中)】

平成21年4月2日～22年4月1日生まれ…若干人

【3年保育(年少)】

平成22年4月2日～23年4月1日生まれ…35人

▶ 入園願書受付

9月2日(月) 午前8時30分から随時受付

▶ 入園手続

園所定の入園願書に記入のうえ、入園金を添えてお申込みください。申込時には、保護者とお子さんご一緒におこしください。



▶ 問合せ先

駒寄幼稚園

☎54-7144

※通常保育日・夏休み中の預かり保育も実施しています。

夏の「電気」の上手な使い方

電気を効率よくお使いいただくための

省エネのポイントをご紹介します。

《エアコン》

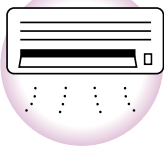

フィルターの掃除はこまめに
2週間に1回程度を目安に清掃をおすすめします。

カーテンやブラインドなどで日射をカット
カーテンやブラインドなどを開めることで、外から入る熱を防ぎ効率よく冷房することができます。

風向きは上向きに

扇風機を併用して、足下にたまりがちな冷気を循環させると効果的です。

《冷蔵庫》

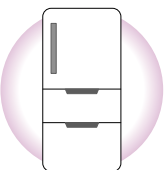

扉の開け閉めは、短く、少なく
普段から庫内を整理整頓、ムダな開閉を減らすと省エネになります。

扉の開け閉めは、短く、少なく
周囲にすき間を持たせると、放熱しやすくなり、効率がUPします。

無理のない範囲での節電へのご協力をお願いします。

<http://www.tepco.co.jp/savingenergy/>

東京電力株式会社 渋川支社

群馬県立土屋文明記念文学館

文化の拠点として親しまれた

名曲茶房あすなろと崔華國

崔華國が、群馬交響楽団草創期の苦難を描いた映画「ここに泉あり」に感動したことをきっかけに開店した喫茶店が「あすなろ」です。

今年6月、高崎市鞆町に復活しました。かつて訪れた詩人たちの直筆資料や、詩壇に与えた影響、発信した文化を紹介します。

▶ 期 間 9月16日(祝)まで(火曜休館)

▶ 観 覧 料 400円 大学・高校生200円
中学生以下無料

▶ 問合せ先 ☎027-373-7721

さいかこく
崔華國

朝鮮半島出身。あすなろを開店し、「郷土を美しい絵と詩と音楽で飾ろう」を合言葉に文化を発信。58歳で詩の発表を始め、70歳で現代詞の登竜門「H氏賞」を外国人として初受賞。

8月 Information



まちの電話帳

- 役 場……………54-3111
- 文化センター……………54-1161
- 児 童 館……………20-5960
- リバートピア吉岡…55-4126
- 給食センター……………54-3225
- 保健センター……………54-7744
- 図 書 館……………54-6767
- 老人福祉センター…54-3603
- 緑地運動公園……………54-1221

人口

人口 20,183人
 男 9,884人
 女 10,299人
 世帯 7,048戸

平成25年7月1日現在

交通事故

吉岡町 渋川署管内
 発生件数 93件 439件
 死者数 0人 2人
 傷者数 117人 578人

平成25年1月1日～6月末日

児童館

☎20-5960

▶開館時間 ㊤～㊤ 午前10時～午後5時
 ㊤ 午前10時～午後3時 ㊤・㊤は休館

8月21日(水)	午後 4:00～	みんなでつくろう!
24日(土)	開館時間内	リサイクルの日
26日(月)	午後 4:00～	アートバルーン

8月は、英語あそびとえくぼクラブはお休みします。

空間放射線量測定結果

7月8日測定

測定地点	測定値(マイクロシーベルト/時)		
	地表	50センチ	1メートル
役場(北駐車場)	0.080	0.070	0.060
小倉集会所	0.050	0.050	0.060
小井堤町コミュニティセンター	0.090	0.070	0.070
上野原集会所	0.090	0.090	0.090
上野原南部コミュニティセンター	0.110	0.090	0.070
下野田集会所	0.070	0.060	0.060
大藪公会堂	0.060	0.060	0.050
下八幡公会堂	0.050	0.050	0.050
陣場公会堂	0.050	0.040	0.040
大久保集落センター	0.070	0.060	0.060
三津屋田端公会堂	0.060	0.050	0.050
根古屋住民センター	0.060	0.050	0.050
新田住民センター	0.060	0.060	0.050

※町内において、今のところ人体に健康被害を与えるような値は検出されていません。測定は、定期的に行います。詳細については町ホームページに掲載してあります。

▶問合せ先 町民生活課生活環境室 ☎26-2243(直通)

ごみ収集

※祝日でもゴミの収集をします。
 ※ゴミは、指定袋で決められた日の朝8時までに決められた場所へ出しましょう。

	西部 地区	小倉・上野田・上野原・ 下野田・北下・南下・陣場	東部 地区	大久保寺下・大久保寺上・ 溝祭・駒寄・漆原西・漆原東
燃える ごみ	月曜日	8月5日・12日・19日・ 26日	火曜日	8月6日・13日・20日・ 27日
	木曜日	8月8日・15日・22日・ 29日	金曜日	8月2日・9日・16日・ 23日・30日
燃えない ごみ	水曜日	8月7日・21日 カートリッジガスボンベ・スプレー缶などは、必ず穴をあけて出してください。		
分別ごみ	水曜日	8月14日・28日 収集するゴミ/ビン類(無色透明ビン・茶色ビン・その他のビン)、ペットボトル ※キャップは必ずし中を洗い、また、ペットボトルはラベルを付けたまま出して ください。※割れビンは不燃ごみに出してください。		
粗大ごみ (9月)	水曜日	9月4日 午前 8:00～9:00 駒寄住民センター(駒寄) 午前10:30～11:30 大久保集落センター(大久保寺下) 18日 午前 8:00～9:00 役場南やすらぎ公園駐車場(下野田) 午前10:30～11:30 小倉集会所(小倉) エアコン・冷蔵庫・テレビ・洗濯機・乾燥機・パソコンは回収しません。		

休日当番医

iモード検索 <http://shibukawa.gunma.med.or.jp/i.htm>

変更になっている場合がありますので、医院へ確認してからお出かけください。 ※耳鼻科の診療時間は正午までです。

月	日	内 科	外 科	耳 鼻 科※	歯 科	
8	4	入内島内科医院 渋川市半田 60-7322	竹内小児科 吉岡町大久保 30-5151	渋川総合病院 渋川市渋川 22-4111	森 医 院 渋川市石原 23-8733	真下歯科クリニック 榛東村新井 54-1366
	11	赤城開成クリニック 渋川市赤城町 20-6500	痛みのクリニック長谷川医院 吉岡町大久保 30-5055	有馬クリニック 渋川市有馬 24-8818	川島医院 渋川市渋川 22-2421	高橋歯科クリニック 渋川市行幸田 24-8211
	18	みゆきだ内科医院 渋川市行幸田 60-6070	榛東わかばクリニック 榛東村山子田 20-5531	関口医院 吉岡町下野田 55-5122		吉岡歯科クリニック 渋川市行幸田 24-8289
	25	石北医院 渋川市渋川 22-1378	厚成医院 渋川市石原 22-1060	高井医院 渋川市渋川 22-0076	いのうえ耳鼻咽喉科医院 渋川市有馬 30-1133	K歯科医院 渋川市金井 22-2331
9	1	船曳医院 渋川市中郷 53-2530	佐藤医院 渋川市北橋町 52-3003	加藤整形外科医院 渋川市行幸田 20-1007	森 医 院 渋川市石原 23-8733	さいとう歯科医院 渋川市北牧 53-5454

◎渋川地区消防本部救急病院等案内テレホンサービス ☎23-0099 ◎夜間急患診療所(午後7時～午後11時 年中無休) ☎23-8899
 ◎「医療情報検索システム」をご利用ください。 パソコン <http://search.gunma.med.or.jp/gen/> iモード <http://search.gunma.med.or.jp/imode/>



健闘

第3分団も 頑張りました!

指揮者	金谷	篤志
1番員	志塚	晃成
2番員	栗原	隼人
3番員	高野	仁志
4番員	高橋	伸行
補助者	中島	祐治

7月6日⊕

親子ガーデニング教室



「カラーリーフ 涼やかな寄せ植え」がテーマの教室。25組の親子が、講師に指導を受けながら鉢植えに挑戦しました。慣れない手つきの子もたちでしたが、寄せ植えが完成すると満足そうな笑顔。花壇にサルビアと日々草の苗も植えました。苗は、高崎市の業者さんの好意で無償配布していただいたものです。(第5保育園)

もうだまされない！振り込め詐欺



7月6日⊕

防犯啓発活動

防犯委員会では、県民防犯の日の活動として、役場周辺にのぼり旗を設置し、カインズホームで振り込め詐欺注意のチラシとティッシュの配布を行いました。



4番員の
松原 崇さんは
番員賞も受賞



消防第4分団 渋川支部 ポンプ操法競技会で 初優勝

6月23日㊤

群馬県消防学校にて、渋川広域圏内の10チームが参加し、操法技術の安全性、正確性、迅速性をなど競う競技会が行われました。

町からは第3分団・第4分団の2チームが出場。両分団は、競技会に向け、日々操法技術訓練を積み重ねて来ました。その成果が実を結び、4分団が初めて吉岡町へ優勝をもたらしました。



4番員 補助者
松原 崇 中澤 早人
3番員
谷川 真希夫
指揮者
高橋 賢一
1番員
岡村 裕明
2番員
望月 雄一

地域の行事や珍しい出来事など町のさまざまな話題をお伝えします！
皆さんの身近な情報もお寄せください。総務政策課庶務行政室 ☎26・2240(直通)



Caity's View

ケイティズ ビュー

ALTケイティの徒然日記

theme テーマ:夏のお祭り
"Summer Festivals"

夏といえば「夏休み」「晴れ渡った青い空」「海」が頭に浮かびます。日本に来てからは、新たに「お祭り」が加わりました。日本の「祭り」文化が大好きです。日本には様々な祭りがあり、楽しみ方もたくさんあります。初めてお祭りに参加したのは広島で、浴衣も着ました。広島大学の『ゆかた祭り』は特に楽しかったです。大勢の人が浴衣を着て賑やかに行われました。今年はずいぶりに浴衣を着たいです。



8月~

よしおかスケジュールカレンダー

日	月	火	水	木	金	土
				1	2 広報8月号発行日 老筋トレ 燃えるごみ(東部)	3
4	5 町農地農政相談 証明発行窓口 時間外延長 午後6時まで 燃えるごみ(西部)	6 燃えるごみ(東部)	7 燃えないごみ(全地区)	8 老人権・行政・ 無料法律相談 燃えるごみ(西部)	9 老筋トレ 燃えるごみ(東部)	10 老ミニコンサート
11	12 燃えるごみ(西部)	13 燃えるごみ(東部)	14 分別ごみ(全地区)	15 燃えるごみ(西部)	16 老筋トレ 燃えるごみ(東部)	17
18	19 町証明発行窓口 時間外延長 午後6時まで 燃えるごみ(西部)	20 老脳トレ 燃えるごみ(東部)	21 燃えないごみ(全地区)	22 隣無料 法律相談 子ども ときめき講座 えいごで遊ぼう 燃えるごみ(西部)	23 老筋トレ 町定例農業委員会 子どもときめき講座 えいごで遊ぼう 燃えるごみ(東部)	24
25	26 燃えるごみ(西部)	27 燃えるごみ(東部)	28 老体操とうた 分別ごみ(全地区)	29 燃えるごみ(西部)	30 老筋トレ 燃えるごみ(東部)	31
9/1	2 町証明発行窓口 時間外延長 午後6時まで 後期高齢・介護保険料 国民健康保険税 第2期納期限 燃えるごみ(西部)	3 燃えるごみ(東部)	4 老体操とうた 燃えないごみ(全域) 粗大ごみ (駒寄・大久保寺下)	5 燃えるごみ(西部)	6 広報9月号発行日 老筋トレ 燃えるごみ(東部)	

実施場所
町……役場
保……保健センター
隣……隣保館
文……文化センター
老……老人福祉センター

※保健センター事業の詳細については、広報7月号8ページをご覧ください。

内容が変更になる場合もありますので、確認をしてお出かけください。

広報よしおか

2013.8
No.269

発行：吉岡町役場
編集：総務政策課
群馬県北群馬郡吉岡町下野田560番地

☎0279-54-3111(代表) FAX 0279-54-8681
URL http://www.town.yoshioka.gunma.jp

友好都市 たいきちょう 大樹町通信



「大樹チーズサーモン丼」
大樹町を代表する食材の「チーズ」と「鮭」。これらを掛け合わせて天井にした「新・ご当地グルメ」の「大樹チーズサーモン丼」が完成し、先日、お披露目式が開催されました。
町職員や商工会青年部員ら有志が昨夏から約1年かけて、食をテーマに人のつながりを深めて地域を元気にしようと考えたもので、「大樹の新名物」として、町内の4店舗で提供開始しました。
チーズの天ぷらはもちもちとした新食感で、3種のつけ塩・つけだれ・かけだれと共に楽しめます。

このコーナーでは友好都市大樹町の魅力を町民の皆さんに紹介します。

山崎家の愛ドル (漆原)



りゅうのすけくん (11.2.9生)
たけるくん (12.7 8生)
じゅりちゃん (13.7.5生)

父 守人さん・母 麻貴さん
★メッセージ
3人仲良く、元気に育ちますように♡

朱理ちゃん 1才
虎瑠くん 3才
龍之介くん 7才

【編集後記】
ポンプ操法競技会で優勝した4分団。ウォーミングアップのダッシュを繰り返す姿が、大会に懸ける意気込みと団結を感じさせ、さわだっていました。
「入念に準備することで、本番に実力を発揮できる」と教えられた気がします。