

2013
No.268

7 広報よしおか

Yoshioka Public Relations.

今月の表紙
駒寄小学校田植え体験
足が動かない!!
しっかり植えられるかな?

町政NEWS	P2~5
図書館	P6
生涯学習	P7
健康、福祉	P8~9
スポーツ	P10~11
くらしの便利帳	P11~13
7月インフォメーション	P14
ホットショット	P15
よしおかスケジュールカレンダー	P16



町政ニュース

『緑』の保険証が郵送で届きます 後期高齢者医療 被保険者証

保険医療機関などの受付で提示する「後期高齢者医療被保険者証」が8月1日から新しくなります。

緑の新しい保険証が、7月中に郵送されます。8月以降、今までの茶色の保険証は使えませんが、

自己負担割合について

平成26年7月末までの自己負担割合は、同一世帯の被保険者の平成25年度の住民税課税所得により判定されます。

●課税所得が：

145万円以上 3割負担
145万円未満 1割負担

※この判定で3割負担に該当する人でも、平成24年中の収入額が次のいずれかに該当するときは申請により1割負担となります。

- ①被保険者が同一世帯に1人で収入額が383万円未満
- ②被保険者が同一世帯に2人以上で、収入額合計が520万円未満

国民年金 保険料免除を希望の人、申請をお忘れなく

国民年金には、所得が少なく、保険料の納付が困難な場合に、一定の基準により保険料が免除される制度があります。また、30歳未満の人には、保険料の納付が猶予される若年者納付猶予制度があります。

免除や若年者納付猶予の申請をすると、本人・配偶者および世帯主（若年者納付猶予では世帯主は除く）の前年の所得を基準に審査が行われ、承認されると所得に応じて保険料の全部または一部が免除（若年者納付猶予では全額納付が猶予）されます。

▼問合せ先

役場健康福祉課保険室
☎26・2249（直通）
群馬県後期高齢者医療広域連合会
☎027・256・7125



免除の種類	納める保険料(円)	年金支給額 〔平成21年4月分以降〕
3/4免除	3,760	全額納付の5/8
半額免除	7,520	全額納付の6/8
1/4免除	11,280	全額納付の7/8

一部免除には、3/4免除、半額免除、1/4免除があり、所得に応じたきめ細やかな免除の申請ができます。

ただし、一部免除に承認された場合は、残りの保険料を納めないと同じ扱いになりますので忘れずに納付してください。

保険料の免除または若年者納付猶予の申請は原則として毎年必要です。今まで全額免除または若年者納付猶予の承認を受けており継続申請をしていない人、一部免除の承認を受けていない人は、6月で承認期間が切れています。

引き続き免除や猶予を希望する場合には、忘れずに役場健康福祉課または渋川年金事務所申請手続きをしてください。

▼問合せ先

役場健康福祉課保険室
☎26・2249（直通）
渋川年金事務所国民年金課
☎22・1607



「意見ください 町の子どもを育てるために」

吉岡町子ども・子育て会議委員を募集

平成24年8月に「子ども・子育て関連3法」が成立し、平成27年4月から「子ども・子育て支援新制度」が始まります。計画の策定、実施などについて審議を行うため、吉岡町子ども・子育て会議を設置します。

会議では、教育・保育施設や地域型保育事業の利用定員を定める際や、市町村計画を策定・変更する際にも、ご意見をいただく予定です。

25年度は、子ども・子育て支援事業計画策定に向けてのニーズ調査を実施する予定です。子ども・子育て支援施策に関心があり、委員として会議に参加していただける人を募集します。



▼応募資格

- ①②③④全てに該当する人
- ① 20歳以上70歳未満
- ② 子育て経験がある
- ③ 町内在住
- ④ 平日の会議に出席できる

▼募集人数 2人

▼締切 7月31日㊦

▼応募方法 応募用紙に必要事項を記載し、持参または郵送。

応募用紙は健康福祉課福祉室窓口にあります。(町ホームページからダウンロード可。)

※提出書類の返還はできません。

▼提出・問合せ先

〒370-0136 92

吉岡町大字下野田560番地

健康福祉課福祉室

☎ 26・2247 (直通)

「おもてなし」ってどんなこと

吉岡町おもてなし講習会 吉岡町の観光を考える会

10月～12月の三ヶ月間にわたり「ググつとぐんま観光キャンペーン」が開催されます。おもてなしの行き届いた魅力あるまちを目指し、講習会を行います。「おもてなし」について楽しく学ぶ講習会のあとは、町の観光を考える人で座談会を予定しています。

▼講師 「群馬女将の会」の女将さん

▼募集人員 50人(定員になり次第締め切り)

▼参加費用 無料

▼申込締切 8月22日㊦

▼申込方法 団体名(施設名)・氏名・住所・電話番号を明記の上、郵送、FAX、メールまたは電話

▼申込・問合せ先 産業建設課産業振興室

☎ 26・2280 (直通)

FAX 54・8681

☐ toshiken@town.yoshioka.gunma.jp

▼期日 8月28日㊦

▼時間 午後1時30分～3時30分

▼場所 役場2階大会議室

▼対象者

・町内で接客をしている人

・町の観光振興に興味がある人

(一般の人の参加も可)

ご協力お願いします

農地の保全管理

雑草などを生い茂ったまま放置しておく、野生動物の絶好の隠れ場所や、火災・病虫害・交通事故などの発生原因となる恐れがあります。

周囲の耕作地や住宅地に迷惑とならないように、除草などの



ご協力をお願いします。

※農業委員会では、本年度も耕作放棄地調査(農地パトロール)を予定しています。

▼問合せ先

産業建設課農業委員会事務局

☎ 26・2280 (直通)

今月の納税

固定資産税……………2期
国民健康保険税………1期
介護保険料……………1期
後期高齢保険料………1期

納期限 7月31日(水)

コンビニエンスストアでも納付できます。
また、便利で確実な口座振替もご利用
ください。

外国人住民の人にも適用されます 住基ネットの運用

平成25年7月8日から、外国人住民についても住民基本台帳ネットワークシステム(住基ネット)の運用が開始されます。

これに伴い、外国人住民の住民票に住民コードを記載し、7月上旬に住民票コード通知票を該当の世帯に発送します。届いた通知票は大切に保管してください。

運用が開始されると、お住まいの市区町村以外での住民票の写しの交付や住民基本台帳カードの作成などが可能となります。また一部行政機関で、住民票の写しの提出の省略が可能となるなど、手続が簡略化されます。

水道メーター器 周辺を綺麗に

水道メーターの検査を、毎月14日から1週間程度(土日を含む)行っています。(天候などにより多少日が変わることがあります。)

メーターは水道料金を算出するためだけでなく、漏水の発見にも役立っています。

夏場は草が繁茂し、メーターボックスが見付からないなど検針の妨げになる場合があります。

いつでも見やすい状態を保つようにご協力をお願いします。

- ・周辺の草や木を除去
- ・メーターボックスの上のものを置かない
- ・犬は、メーターボックスや入口から離れた場所につなぐ

▼問合せ先
上下水道課 上水道室
☎ 54・1118 (直通)

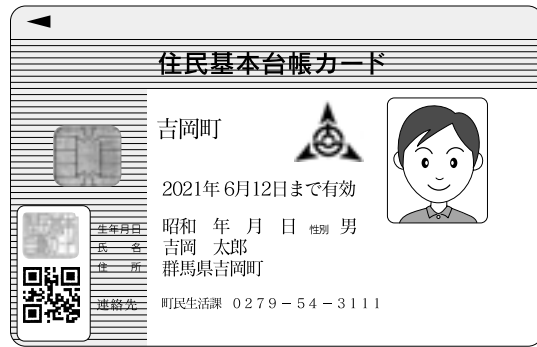

▲写真付き住基カードのイメージ

うっかりに注意!
受講を忘れると
資格が失効

「下水道排水設備工事責任技術者」資格の制度改正により、資格の有効期限が5年と定められました。

本年度が期限となる責任技術者は講習の受講が必要です。講習を受講しないと資格が失効となります。町内の指定工事店におかれましては、自社の責任技術者の資格更新の状況などにご注意ください。

▼受講日 8月23日(金)、9月27日(金) (いずれか1日)

▼対象者 平成20年度に群馬県下水道協会(旧・日本下水道協会群馬県支部)の責任技術者更新(経過措置)講習を受講した人および平成20年度に同協会による責任技術者資格認定共通試験に合格し、責任技術者証の交付を受けた人

※対象者には自宅へ書類が郵送されます

▼申込締切 7月31日(水)

▼問合せ先
上下水道課 下水道室
☎ 26・2284 (直通)

よしおかひと昔



く町からお湯が出てく

町の温泉は平成七年一月に掘削開始し、三月に初めて湯湯でできるようになりました。工事中は24時間体制で作業が行われ、1,300メートル掘り進められました。

同年の十月には町民の一般利用が開始し、老人センター浴場にもタンクローリーで運ばれ、当初から人気が高く町民に喜ばれました。

平成十年によしおか温泉リゾートピア吉岡が開業。リニューアル後は道の駅や物産館と隣接し、年間三十三万人余の人が訪れます。

このコーナーではひと昔前に町で起こったできごとやニュースを紹介します。

平成25年度 課題図書

今年度の読書感想文の課題図書が揃いました。

より多くの人に読んでいただけるよう貸出期間は**1週間**です。

夏休み中は貸出が集中します。早目のご利用をお勧めします。



休館日

7/8(月)・16(火)・
17(水)・22(月)・
25(木)・29(月)・
8/5(月)

図書館

kaousiyo6767@beach.
ocn.ne.jp
図書館(文化センター内)
☎54-6767

小原 玲 動物写真展

期間 8月28日(水)まで

時間 午前9時～午後6時

場所 図書館内

おはら 玲
小原 玲

動物写真家。1961年東京都生まれ。中学・高校を吉岡町で過ごす。

報道カメラマンからアザラシの赤ちゃんとの出会いを契機に動物写真家に転身し、活躍中。写真集に「氷のゆりかご」、「流氷の物語ーアザラシの赤ちゃん」、「螢Light of a Firefly」など多数。

図書館利用体験

～本に親しみを
もってもらおう試み～

小学校入学前の子どもに、図書館の利用法を知ってもらう企画は2年目。

館内を案内してもらい、好きな本を自分で探して自分のカードで借りる子どもたち。カウンターでは、大人になった気分。



お知らせ

わらべの会の読み聞かせ
毎週土曜日 午前11時～

パネルシアター

10日(水)・24日(水) 午前10時～

一日図書館員 募集

日時 8月7日(水)、8日(木)、9日(金)
午前10時～12時

対象 小学4年生～6年生

定員 一日につき2名
(先着順)

申込 7月20日(土)から
受付開始(電話可)

新着紹介

一般向け



余命1年のスタリオン

プレイボーイとして名高い俳優、当馬はある日、自らが癌に侵されていることを知る。残り少ない余生をかけて、彼がやるべきこととは――。

石田衣良／文藝春秋

一般向け



第四権力

テレビ東日の社長有力候補は“ダーティS”と呼ばれるいわくつきの人物。社長交代の軋轢に巻き込まれた藤井は人望篤い木戸常務を担ぎ出そうとするが…。

高杉良／講談社

一般向け

社会人大学人見知り学部卒業見込
若林正恭／メディアファクトリー

いちばんよくわかるはじめて縫って、
着るゆかたとじんべい

日本ヴォーグ社

花も実もあるよくばり!緑のカーテン
農山漁村文化協会

児童向け

カエルのおでかけ

高島那生／フレーベル館

お面屋たまよし 1・2

石川 宏千花／講談社

あかいろうそく

鈴木寿雄／フレーベル館

児童向け



タガメのいるたんぼ

カエルやメダカを襲う、たんぼの暴れんぼ「タガメ」。しかし、タガメのいるたんぼは自然豊かなたんぼでもある。絶滅危惧種

タガメの生態や、タガメとたんぼとの大切なかわりを、迫力ある写真で紹介합니다。

内山りゅう／ポプラ社

DVD



ツレがうつになリまして。

サラリーマンの夫、通称ツレが、心因性うつ病だと診断される。ツレの変化にまったく気付かなかった妻・晴子は、妻としての自分を反省する一方、原因が会社にあったことからツレに退職を迫る。ツレは徐々に回復していくが…。

121分

DVD・CD

のんのんばあとオレ

劇場版 くまのがっこう

湘南乃風 ～2023～ (湘南乃風)

TIME (東方神起)

モンスターハンター

オーケストラコンサート

～狩猟音楽祭2012～

2013 夏やすみ 子どもときめき講座

生涯学習

▶ 問合せ先
教育委員会事務局生涯学習室
(文化センター内)
☎54-1054(直通)

教室名・講師	日程・会場	内容	参加対象 募集定員	費用	申込期限
陶芸体験教室 吉岡町文化協会 陶芸愛好会 星野 茂一 先生	7月28日(日) 8月13日(火) の2回 午後1:30~4:30 文化センター 工芸実習室	親子でいっしょに土から自分だけのオリジナルのおさ らやおきものをつくろう!!	小学生とその 保護者15組 ※2日間参加で きる親子限定	無 料	7月12日(金)
まがたまづくりI・II 中東 耕志 先生	8月6日(火) (I)午前9:30~11:30 (II)午後1:00~3:00 文化センター 工芸実習室	石をみがいて大昔の人々の アクセサリ「まがたま」 をつくろう!! 自分の好きな色をぬること もできるよ!!	小学生 各クラス20人 (3年生以下は 保護者同伴)	250円 (材料費)	7月23日(火)
えいごで あそぼう I・II 吉岡中学校ALT Caitlyn Ruddel先生	8月22日(木)・23日(金)の2日間 (I)午前9:45~10:30 (II)午前10:45~11:30 文化センター 研修室	ALTの先生と、えいごのう たをうたったり、ゲームを したり、たのしくあそぼう!!	小学1、2年生 各クラス15人	無 料	8月8日(木)

参加者大募集!



申込方法と注意点 ~保護者の皆さまへ~

- 受付は往復はがきに限ります。右の記入例を参考にしてください。
- ごきょうだいでも、1教室ずつ、1人1通ずつお申込みください。
- 複数の教室への参加は可能です。
- 教室ごとに申込み期限が異なりますので、ご注意ください。
申込み期限は各教室紹介の欄に記載されています。
- 申込みが多数の場合、抽選になります。
結果は返信用はがきにて連絡します。
- 材料などが必要となる教室は、講師が前もって準備をします。
欠席の場合でも、教材費のお支払いをお願いします。
- 各教室、親子での参加が可能ですが、材料の用意はお子様分のみ
です。
- 教室の日程などは場合により変更することがあります。その際は
連絡をします。
- 受講時間は、教育委員会で決定し、返信用はがきにてお知らせし
ます。ご了承ください。
- 持ち物などは、受講者に後日お知らせします。
- ご記入いただいた個人情報、該当教室以外には使用しません。

▶ 問合せ先 教育委員会事務局 生涯学習室 ☎54-1054 (直通)

往信 〒370-3692 吉岡町下野田560 教育委員会事務局 「子どもときめき 講座」係宛	ここには何も 書かないでください
--	---------------------

ハガキの書き方

返信 郵便番号 住所 応募者 氏名	1. 教室名 2. 郵便番号 3. 住所 4. 氏名(ふりがな) 5. 学年(ねんれい) 6. 性別 7. 電話番号
--------------------------------------	--

最優秀賞



6月1日、渋川保健センターで「親と子のよい歯のコンクール」が開催されました。町代表で最優秀賞に選ばれた松本さん親子は、渋川北群馬地区の代表として県のコンクールに出場します。

『親と子のよい歯のコンクール』
松本さん親子
(和恵さん、紗和ちゃん)

健康

このページの記事の申込や
問合せ先は…

健康福祉課健康づくり室
(保健センター内)
☎54-7744(直通)

乳歯の虫歯は永久歯にも影響を与えます。乳歯のむし歯を放っておくと口の中にむし歯菌が増えてしまったり、永久歯の歯並びや噛み合わせにも影響を与えたりします。「どうせ生えかわるから」と思わず、乳歯のうちからむし歯予防をしっかりと行いましょう！

町では1歳6カ月児健診、2歳児歯科健診、3歳児健診の際、希望者にフッ素塗布を行っています。むし歯予防に効果のあるフッ素塗布をこの機会にぜひご利用ください。

※3カ月以内に歯科医院などでフッ素塗布を受けた場合は、健診の際は受けられませんのでご了承ください。

もちろん、フッ素を塗るだけでは十分な予防にはなりません。甘いものを食べすぎない、歯磨きをし、きちんとう、よくかんで食べる、など日頃の生活からむし歯予防を心がけましょう！

8月

保健センター
健康ガイド
☎54-7744

※会場は全て保健センターです。日程が変更になる場合があります。
平成25年度吉岡町けんこうガイドや町ホームページもあわせてご覧ください。
なお、7月の予定は広報6月号14ページをご覧ください。

内容	日時	対象者	摘要
子育て教室	1日(木) 受付 午前10:00~10:15	平成24年12月、平成25年1月生	⑩ 母子手帳 ④ 不要 親子リトミックを楽しみながら、お母さんの仲間作り 栄養のお話もあります
子育て相談会	2日(金) 午前10:00~正午 21日(水) 午後 2:00~4:00	子育てに関して相談がある人	相談内容：お子さんの発達や子育てに関すること 相談員：臨床心理士 ④ 要事前予約 保健センターまでお電話ください
わくわくあそび	6日(火) 午前10:00~11:00 ♪必ず10時までに集合	1歳6カ月~未就学児と保護者	就学前に必要な集団遊びやリズム遊びをします ④ 不要
1歳6カ月児健診	7日(水) 受付 午後1:00~1:15	平成24年1月生まれ	⑩ 母子手帳・健康診査票・健診アンケート・歯ブラシ
土日開催			
健康相談 母子手帳交付	10日(土) 25日(日) 午前10:00~11:30 午後 1:00~ 3:00	健康相談のある人 母子手帳の交付：妊婦	健康相談内容：子育て・健康管理・その他健康に関すること 相談員：保健師・栄養士・看護師 母子手帳の交付：⑩ 妊娠届出書
保健センター開放	午前9:00~午後5:00	保健センターで遊びたい人	
3歳児健診	20日(火) 受付 午後1:00~1:15	平成22年5月生まれ	⑩ 母子手帳・健康診査票・健診アンケート3枚 歯ブラシ・尿 ※家で目と耳の検査をしてきてください
2歳児歯科健診	23日(金) 受付 午後1:00~1:15	平成23年7月生まれ	⑩ 母子手帳・健康診査票 健診アンケート・歯ブラシ
乳児健診	28日(水) 受付 午後1:00~1:15	3~4カ月児 平成25年4月生 10~11カ月児 平成24年9月生	⑩ 母子手帳・記入済みの健診アンケート(すこやか手帳内) 10~11カ月児は歯ブラシ
母乳相談	29日(木) 受付 午前9:30~10:00	乳幼児と親または家族	⑩ 母子手帳、タオル3枚 相談内容：助産師による母乳に関する相談 乳房マッサージ、家族計画となります 身長・体重測定もできます

町では特定不妊治療費【体外受精と顕微受精】を助成しています。
先に群馬県の特定不妊治療費の助成申請を行なってください。
詳しくは保健センター(☎54-7744)までお問合せください。

お父さんやお母さんと
一緒にお料理！

親子の料理教室

若草会(食生活改善推進員)では、「親子の料理教室」を開催します。料理のあとは、ゲームをして遊びましょう。

▼日時 8月10日(土)

午前10時～午後1時30分

▼場所 保健センター調理室

▼内容 調理実習(タコライス・サラダ・スープ・ゼリー)、

試食と簡単なゲーム

▼対象者 小学生とその保護者

▼参加費 大人300円

子供200円

▼持ち物 エプロン・三角巾

(低学年はうわばき持参)

▼定員 先着15組

▼講師 食生活改善推進員

▼申込期間 7月22日(月)～26

日(金)

▼申込・問合せ先 保健センター

☎54・7744



7月のがん検診

28日(土) 全地区

29日(日) 溝祭・駒寄

日曜日の健診は混雑が予想されます。平日に来られる人は平日がおすすです。

▼受付時間

〔午前8時30分～10時30分〕

胃がん、大腸がん、前立腺がん、

肝炎ウイルス検診

〔午後1時15分～1時45分〕

子宮頸がん、乳腺甲状腺がん

検診

※午前中は10時、午後は1時30分から全地区対象

がん検診は7～11月まで月に1～2回実施しています。詳しくは、「6月広報」や「検診受診シール」に同封されている「検診案内」をご覧ください。なお、検診は一年度に一回の受診となっておりますのでご注意ください。

検診を受けるには、「検診受診シール」が必要です。「検診受診シール」は、5月下旬頃に「黄色い封筒」で、発送しました。申込みを忘れてしまった人や、追加や変更がある人は保健センターまでご連絡ください。

老人センターいこいの家八幡

さまざまな催しを開いています。参加お待ちしております。

1 習字教室

日 8月1日(木)、2日(金)

どちらか一日

対 小学3～6年生

持 半紙、習字道具

2 ポスター教室

日 8月6日(火)、7日(水)

どちらか一日

対 小学1～6年生

持 画用紙、筆記用具、絵具

1.2共通事項

- ▶時間 午前9時30分～11時30分
- ▶定員 各20人
- ▶申込締切 7月22日(月)
※申込み多数の場合は抽選
- ▶申込方法 往復はがきに教室名、希望日、住所、氏名、学年、電話番号を記入して郵送
- ▶宛先
〒370-3604吉岡町南下1333-4
社会福祉協議会「小学生向け教室」係

3 第2回 囲碁・将棋はじめて教室

(主催:町老人クラブ連合会)

日 7月31日(水)

時 午前9時～11時30分

対 囲碁・将棋に興味のある

小・中学生(大人も可)

申 電話

締 7月25日(木)

4 ミニコンサート

沖縄音楽ユニット
レキオによる
三線と太鼓の演奏と歌

日 8月10日(土)

時 11時～11時45分

申込不要・観覧無料!

町民の人どなたでも、ご覧になれます。

5 吉岡町健康いろはいきいき講座第1回

今、話題のスポーツ先取り! スカイクロス

どなたでも参加できる輪投げとゴルフをミックスさせたような新しいスポーツです。

日 7月17日(水)

時 10時～11時30分

対 町内在住の65歳以上の人

申 申込不要(送迎以外)

会場までの交通手段がない人に限り送迎します。

※乗車は最寄りの集会所など。

6 第1回障がい児・者交流事業 和太鼓体験教室

～伝統の音を感じよう～

講師は、上州吉岡船尾太鼓棟

日 7月27日(土)

時 午前10時～11時30分

対 町内在住・在勤で、手帳の有無にかかわらず障がいがある人とその付添者

申 電話

締 7月19日(金)

申込・問合せ 社会福祉協議会 ☎54-3930

町民プールオープン

入場無料

開場期間
7月22日(月)～8月24日(土)

開場時間
午前9時～正午・午後1時30分～5時

スポーツ

教育委員会事務局生涯学習室
(文化センター内)
☎54-1054(直通)

大会など

- #### 第1回日本剣道形講習会
- ▼期日 8月1日～24日の毎週(木・土)
- ▼場所 社会体育館剣道場
- ▼時間 午後7時半～9時半
- ▼対象 小・中学生
- ▼申込方法 会場受付
- ▼問合せ先 体協剣道部部长
小竹照明 ☎54・2351
-
- #### 第43回町民武道大会
- 弓道の部
- ▼期日 8月11日(日)
- ▼開会 午前9時
- ▼場所 町弓道場
- ▼対象 町内在住・在勤の弓道愛好者
- ▼種目(個人戦) 2段以下の部・3段以上の部・総合の部
- ▼申込期限 8月2日(金)
- ▼申込先 生涯学習室内体協事務局 ☎54・1054(直通)
- ▼問合せ先 体協弓道部部长
高村哲夫 ☎54・9422
- 剣道の部
- ▼期日 9月1日(日)
- ▼場所 社会体育館剣道場
- ▼開会 午前9時
- ▼対象 町内在住・在勤の剣道愛好者
-
- #### 第47回町民家庭婦人バレーボール大会
- ▼種目 ①基本動作の部②初心者③小学生の部④中学生男子の部⑤中学女子の部⑥一般の部
- ▼申込締切 8月23日(金)
- ▼申込先 生涯学習室内体協事務局 ☎54・1054(直通)
- ▼問合せ先 体協剣道部部长
小竹照明 ☎54・2351
- ▼期日 9月8日(日)
- ▼場所 社会体育館、吉中体育館
- ▼時間 午前8時開会(吉中体育館) 午前7時45分までに受付
- ▼対象 町内在住の既婚家庭婦人(未婚者は30歳以上)
- ▼競技方法 出場チームを前年度実績により2部に分け、各部とも2ブロックに分け予選を行い、各部のブロックの勝者により決勝リーグを行う。
- 1部優勝・準優勝チームは渋川地区広域圏大会へ派遣
- 主将会議 8月29日(土)午後7時30分、役場2階会議室



▲バレー女子優勝 大久保寺上自治会



▲バレー男子優勝 清祭自治会

大会結果

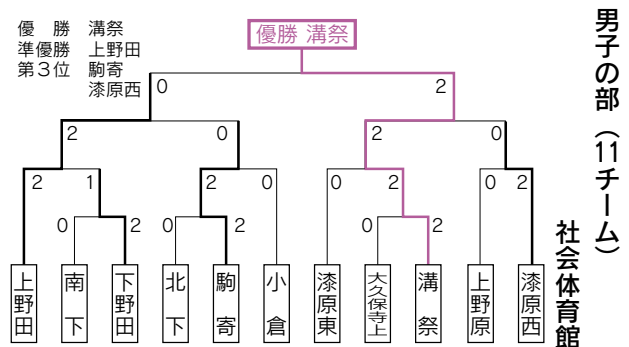
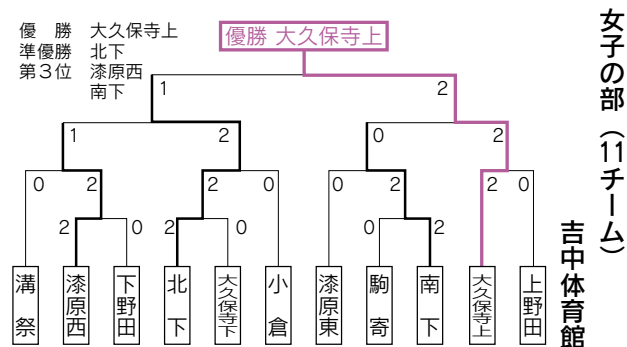

第22回町民テニス大会

6月1日(土)

〔男子シングルの部〕

- 優勝 吉沢 勉
準優勝 都丸允智
第3位 関本栄一

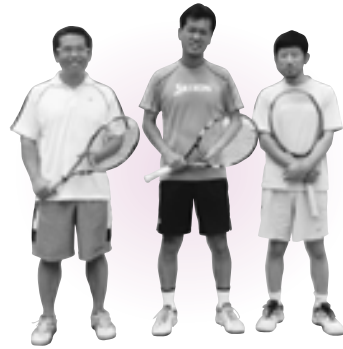

〔女子ダブルスの部〕

- 優勝 春田政子・楠登美子
準優勝 下田順子・高木久美
第3位 小林雅子・宮下公江



6月2日(日)

〔男子ダブルスの部〕

- 優勝 南館利祐・霜田隆生
準優勝 山野裕一・鈴木 光
第3位 瀬谷知紀・都丸允智



くらしの便利帳

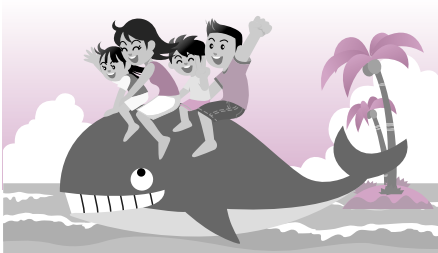

7月 再出発を見まもり、支える社会に

“社会を明るくする運動” 強調月間

”社会を明るくする運動“

の強調月間が7月1日から1カ月間全国一斉に展開されます。今年で63回目を迎えるこの運動は、すべての国民が、犯罪や非行の防止と罪を犯した人たちの更生について理解を深め、それぞれの立場において力を合わせ、犯罪や非行のない明るい社会を築こうとするものです。

罪を犯した人や非行をした少年もいずれば社会に戻り、地域の一員として生活していくこととなります。実効ある更正のためには、本人の意欲と併せ、取り巻く地域社会の理解と協力が不可欠です。

住民同士のふれあいや親子の対話が減り、地域社会や家庭が従来持っていた犯罪抑止力や教育力などの「地域力」の低下が指摘されています。

家庭、学校、職場、地域社会が一体となって問題に取り組み、地域の連帯や家族の絆を取り戻し、夢や希望を持って互いに支え合い、安全で安心して暮らせる明るい地域づくりに努める必要があります。

行動目標

- ① 犯罪や非行をした人たちの立ち直りを支えよう
- ② 犯罪や非行に陥らないよう地域社会で支えよう
- ③ これらの点について、地域社会の理解が得られるよう協力しよう

重点事項

- ① 「立ち直りを支える取組み」についての理解促進
- ② 「就労・住居など生活基盤づくりにつながる取組の推進」

みなさんで力を合わせ、罪を犯した人や少年の立ち直りを助けましょう。

問合せ先

健康福祉課福祉室
26・2247(直通)

サマージャンボ宝くじ 2000万サマー

群馬県内の宝くじ売り場で!

サマージャンボ宝くじの賞金は、1等・前後賞合わせて5億円!
2000万サマーの一等2000万円は450本!!
お近くの宝くじ売り場でお買い求めください。

- ▶ 発売期間 7月10日(水)~8月2日(金)
- ▶ 抽選日 8月13日(火)

この宝くじの収益金は市町村の明るく住みよい街づくりに使われます。

▶ 問合せ先 公益財団法人群馬県市町村振興協会 ☎027-290-1350

人も、会社も、もっと元気に!

中退共済制度

- ◆ 掛金の一部を国が助成
- ◆ 掛金は全額非課税。手数料も不要
- ◆ 外部積立型なので管理が簡単
- ◆ パートさんの加入もOK



詳しくはホームページへ

中退共 検索

(独) 勤労者退職金共済機構 中小企業退職金共済事業本部
TEL.03-6907-1234 FAX.03-5955-8211

催し

- 相馬原駐屯地
納涼盆踊り大会
- ▼期日 8月7日④
- ※予備日8月8日⑤
- ▼時間 午後6時～8時30分
(午後4時から駐屯地を開放)
- ▼場所 相馬原駐屯地グラウンド
- ▼催し物 盆踊り大会、模擬売店など
- ▼問合せ先 相馬原駐屯地広報班 ☎54・2011

- 赤城ふれあいの森まつり
- ～森林や林業、木材の素晴らしさを知ろう～
- ▼期日 8月10日⑤
- ▼時間 午前10時～午後4時
- ▼場所 県立赤城ふれあいの森(前橋市富士見町)
- ▼内容 木工工作教室、塗り絵コンテスト、ネイチャークラフト作りなど
- ▼問合せ先 群馬県森林組合連合会
- ☎027・261・0615

試験

- 消防職員
(平成26年4月採用)
- ▼職種 消防職(救急救命士有資格者を含む)
- ▼予定人員 10人程度
- ▼受験資格
- 【学歴等】平成26年3月卒業見込み者を含む①大卒(昭和62年4月2日～平成4年4月1日生まれ)②短大卒(昭和62年4月2日～平成6年4月1日生まれ)③高卒・高等学校卒業程度認定試験合格者(昭和62年4月2日～平成8年4月1日生まれ)
- 【体格など】①身長・体重 男性約160cm・約50kg以上、女性約155cm・約45kg以上
- ②身体四肢が健全であること
- 【その他】日本国籍を有し、川広域圏内に居住できる人など

- ▼試験期日・場所
- 【第1次】9月22日① 渋川市勤労福祉センター
- 【第2次】10月中旬予定
- ▼申込書配布場所 広域組合事務局、消防本部総務課、渋川広域圏内各市町村役場

▼申込方法 申込書類一式を広域組合事務局または消防本部総務課へ提出

- ▼申込期間 8月5日①～23日④
- ※土・日曜日を除く
- 午前9時～午後5時
- ▼問合せ先 渋川地区広域市町村圏振興整備組合事務局
- ☎60・5200
- 消防本部総務課
- ☎25・4191



警察官
(平成26年4月採用)

- ▼試験期日
- 【1次】9月22日①
- 【2次】10月上旬～11月下旬
- ▼受付期間 7月26日④～8月16日④
- ▼試験案内 8月16日④まで警察署、交番、駐在所で配布
- ▼申込 採用試験申込書を最寄りの警察署、交番、駐在所に持参または群馬県警察本部警務課へ郵送。(8月16日消印)
- ※その他詳細は、試験案内をご覧ください。
- ▼問合せ先 渋川警察署警務課
- ☎23・0110



各種相談会

- 人権・行政・無料法律相談
- 期 7月11日④
- 時 午後1時30分～3時30分
- (※法律相談は予約制・4時まで)
- 場 老人福祉センター
- ▼問合せ先
- 人権 健康福祉課福祉室
- ☎26・2247(直通)
- 行政 総務政策課庶務行政室
- ☎26・2240(直通)
- 法律 社会福祉協議会
- ☎54・3930

- 無料法律相談
- 期 7月25日④
- 時 午後7時～
- 場 隣保館
- 員 弁護士
- 隣保館
- ☎54・4692
- こころの相談
- 日 7月16日・8月6日④
- 時 午後1時～4時
- 場 渋川保健福祉事務所
- 申 電話予約
- 員 精神科医師、保健師
- 問 渋川保健福祉事務所保健係
- ☎22・4166

農地農政相談
内 農地の貸し借り、転用、農業者年金などの困りごと

- 期 8月5日①
- 時 午後1時30分～3時30分
- 場 役場2階第1会議室
- 員 農業委員
- 問 産業建設課農業委員会事務局
- ☎26・2280(直通)
- 無料税務相談
- 税金のことについて関東信越税理士会高崎支部が相談にのります。税金の種類は問いません。お気軽にご相談ください。
- 期 7月18日④
- 時 午後1時30分～4時
- 場 役場2階第2会議室
- 問 関東信越税理士会高崎支部
- ☎027・330・2131



参加者募集

▼ 申込・問合せ先
ぐんま緑化センター
☎0276・88・7188

▼ 申込・問合せ先
ぐんま緑化センター
☎0276・88・7188

▼ 申込・問合せ先
ぐんま緑化センター
☎0276・88・7188

▼ 申込・問合せ先
ぐんま緑化センター
☎0276・88・7188

▼ 申込・問合せ先
ぐんま緑化センター
☎0276・88・7188

▼ 申込・問合せ先
ぐんま緑化センター
☎0276・88・7188

▼ 申込・問合せ先
ぐんま緑化センター
☎0276・88・7188

▼ 申込・問合せ先
ぐんま緑化センター
☎0276・88・7188

▼ 申込・問合せ先
ぐんま緑化センター
☎0276・88・7188

▼ 申込・問合せ先
ぐんま緑化センター
☎0276・88・7188

▼ 申込・問合せ先
ぐんま緑化センター
☎0276・88・7188

▼ 申込・問合せ先
ぐんま緑化センター
☎0276・88・7188

▼ 申込・問合せ先
ぐんま緑化センター
☎0276・88・7188

▼ 申込・問合せ先
ぐんま緑化センター
☎0276・88・7188

▼ 申込・問合せ先
ぐんま緑化センター
☎0276・88・7188

▼ 申込・問合せ先
ぐんま緑化センター
☎0276・88・7188

▼ 申込・問合せ先
ぐんま緑化センター
☎0276・88・7188

▼ 申込・問合せ先
ぐんま緑化センター
☎0276・88・7188

▼ 申込・問合せ先
ぐんま緑化センター
☎0276・88・7188

▼ 申込・問合せ先
ぐんま緑化センター
☎0276・88・7188

▼ 申込・問合せ先
ぐんま緑化センター
☎0276・88・7188

▼ 申込・問合せ先
ぐんま緑化センター
☎0276・88・7188

▼ 申込・問合せ先
ぐんま緑化センター
☎0276・88・7188

▼ 申込・問合せ先
ぐんま緑化センター
☎0276・88・7188

▼ 申込・問合せ先
ぐんま緑化センター
☎0276・88・7188

▼ 申込・問合せ先
ぐんま緑化センター
☎0276・88・7188

▼ 申込・問合せ先
ぐんま緑化センター
☎0276・88・7188

▼ 申込・問合せ先
ぐんま緑化センター
☎0276・88・7188

▼ 申込・問合せ先
ぐんま緑化センター
☎0276・88・7188

参加希望の人は、事前に参加登録が必要ですのでお電話ください。

▼ 申込・問合せ先
ぐんま緑化センター
☎0276・88・7188

▼ 申込・問合せ先
ぐんま緑化センター
☎0276・88・7188

▼ 申込・問合せ先
ぐんま緑化センター
☎0276・88・7188

▼ 申込・問合せ先
ぐんま緑化センター
☎0276・88・7188

▼ 申込・問合せ先
ぐんま緑化センター
☎0276・88・7188

▼ 申込・問合せ先
ぐんま緑化センター
☎0276・88・7188

▼ 申込・問合せ先
ぐんま緑化センター
☎0276・88・7188

▼ 申込・問合せ先
ぐんま緑化センター
☎0276・88・7188

▼ 申込・問合せ先
ぐんま緑化センター
☎0276・88・7188

▼ 申込・問合せ先
ぐんま緑化センター
☎0276・88・7188

▼ 申込・問合せ先
ぐんま緑化センター
☎0276・88・7188

▼ 申込・問合せ先
ぐんま緑化センター
☎0276・88・7188

▼ 申込・問合せ先
ぐんま緑化センター
☎0276・88・7188

第23回 参議院議員通常選挙

7月21日(日) 投票日

期日前投票のご案内

選挙期日に仕事や旅行、学業、冠婚葬祭などの用務があるなど、一定の事由に該当すると見込まれる方は、期日前投票を行うことができます。

期日前投票の際には宣誓書の記入が必要となります。

▼ 期間
平成25年7月5日(金)から7月20日(土)まで

▼ 時間
土・日祝祭日を含む毎日
午前8時30分から午後8時まで

▼ 期日前投票所
吉岡町コミュニティセンター
吉岡町大字下野田560
(吉岡町役場南側)

大事な投票、忘れずに!



選挙制度が変わりました

公職選挙法等の改正により、この夏の参議院議員通常選挙から適用される主な変更点は次のとおりです。

① インターネットを利用した選挙運動が一部解禁になりました

今回解禁された方法であっても、事前運動や未成年者による選挙運動、有権者による電子メールを利用した選挙運動など、引き続き禁止されている行為がありますのでご注意ください。

② 成年被後見人の方も投票できるようになりました

投票に当たっては、新たに申請等を行う必要はありません。投票所入場券をお送りしますので、所定の投票所で投票してください。

詳しくは総務省ホームページ (<http://www.soumu.go.jp>) (なご) をご覧ください。

▼ 問合せ先
吉岡町選挙管理委員会
☎26・2240 (直通)

▼ 問合せ先
吉岡町選挙管理委員会
☎26・2240 (直通)

▼ 問合せ先
吉岡町選挙管理委員会
☎26・2240 (直通)

▼ 問合せ先
吉岡町選挙管理委員会
☎26・2240 (直通)

▼ 問合せ先
吉岡町選挙管理委員会
☎26・2240 (直通)

7月 Information

まちの電話帳

- 役 場……………54-3111
- 文化センター……………54-1161
- 児 童 館……………20-5960
- リバートピア吉岡…55-4126
- 給食センター……………54-3225
- 保健センター……………54-7744
- 図 書 館……………54-6767
- 老人福祉センター…54-3603
- 緑地運動公園……………54-1221

児童館

☎20-5960

▶開館時間 ①～⑤ 午前10時～午後5時
⑥ 午前10時～午後3時 ⑦・⑧は休館

7月 9日(火)	午前 10:30～	みんなあつまれ!
22日(月)	午後 4:00～	つくってあそぼう

★英語あそび 金曜日 午前 10時30分～
7月12日・19日

★えくぼクラブ 午前 10時30分～
7月16日(火) スイカ割り

人口

人口	20,169人
男	9,880人
女	10,289人
世帯	7,038戸

平成25年6月1日現在

交通事故

	吉岡町	渋川署管内
発生件数	75件	259件
死者数	0人	1人
傷者数	98人	351人

平成25年1月1日～5月末日

ごみ収集

※祝日もごみの収集をします。
※ゴミは、指定袋で決められた日の朝8時まで決められた場所へ出しましょう。

	西部 地区	小倉・上野田・上野原・ 下野田・北下・南下・陣場	東部 地区	大久保寺下・大久保寺上・ 溝祭・駒寄・漆原西・漆原東
燃える ごみ	月曜日	7月8日・15日・22日・ 29日	火曜日	7月9日・16日・23日・ 30日
	木曜日	7月11日・18日・25日・ 8月1日	金曜日	7月5日・12日・19日・ 26日・8月2日
燃えない ごみ	水曜日	7月17日 カートリッジガスボンベ・スプレー缶などは、必ず穴をあけて出してください。		
分別ごみ	水曜日	7月10日・24日 収集するゴミノビン類(無色透明ビン・茶色ビン・その他のビン)、ペットボトル ※キャップははずし中を洗い、また、ペットボトルはラベルを付けたまま出して ください。※割れビンは不燃ごみに出してください。		
粗大ごみ	水曜日	7月17日 午前 8:00～9:00 漆原文化センター(漆原西・漆原東) 午前 10:30～11:30 三津屋田端公会堂(大久保寺上) エアコン・冷蔵庫・テレビ・洗濯機・乾燥機・パソコンは回収しません。		

空間放射線量測定結果

6月7日測定

測定地点	測定値(マイクロシーベルト/時)		
	地表	50センチ	1メートル
役場(北駐車場)	0.050	0.050	0.040
小倉集会所	0.070	0.050	0.050
小井堤町コミュニティセンター	0.080	0.070	0.060
上野原集会所	0.110	0.100	0.090
上野原南部コミュニティセンター	0.100	0.090	0.080
下野田集会所	0.080	0.070	0.070
大藪公会堂	0.060	0.060	0.060
下八幡公会堂	0.040	0.040	0.040
陣場公会堂	0.050	0.040	0.040
大久保集落センター	0.060	0.050	0.050
三津屋田端公会堂	0.060	0.050	0.040
根古屋住民センター	0.060	0.050	0.050
新田住民センター	0.060	0.050	0.040

※町内において、今のところ人体に健康被害を与えるような値は検出されていません。測定については、定期的に行います。また詳細については町ホームページに掲載してあります。

▶問合せ先 町民生活課生活環境室 ☎54-2243(直通)

休日当番医

iモード検索 <http://shibukawa.gunma.med.or.jp/i.htm>

変更になっている場合がありますので、医院へ確認してからお出かけください。 ※耳鼻科の診療時間は正午までです。

月	日	内 科	外 科	耳 鼻 科 ※	歯 科	
7	7	斉藤医院 渋川市中郷 53-5558	井口医院 渋川市金井 25-1100	高野外科胃腸科医院 渋川市渋川 24-2454	森 医 院 渋川市石原 23-8733	佐藤歯科医院 吉岡町下野田 54-8330
	14	神山内科医院 渋川市渋川 22-2181	めぐみ子どもクリニック 渋川市行幸田 30-2022	加藤整形外科医院 渋川市行幸田 20-1007		永井歯科医院 渋川市赤城町 56-8854
	15	岡本内科クリニック 吉岡町大久保 20-5353	榛東さいとう医院 榛東村新井 54-1055	大滝クリニック 吉岡町大久保 30-5800		小野上歯科診療所 渋川市村上 59-2493
	21	塚越クリニック 渋川市渋川 60-7700	佐藤医院 渋川市北橋町 52-3003	渋川市国保あかぎ診療所 渋川市赤城町 56-2220	いとう耳鼻咽喉科医院 渋川市有馬 30-1133	ほしかわ歯科医院 渋川市石原 24-8835
	28	佐藤医院 吉岡町下野田 54-2756	ココノ医院 渋川市渋川 22-0171	西群馬病院 渋川市金井 23-3030	川島医院 渋川市渋川 22-2421	山崎歯科医院 渋川市渋川 25-1184
8	4	入内島内科医院 渋川市半田 60-7322	竹内小児科 吉岡町大久保 30-5151	渋川総合病院 渋川市渋川 22-4111	森 医 院 渋川市石原 23-8733	真下歯科クリニック 榛東村新井 54-1366

◎渋川地区消防本部救急病院等案内テレホンサービス ☎23-0099 ◎夜間急患診療所(午後7時～午後11時 年中無休) ☎23-8899
◎「医療情報検索システム」をご利用ください。 パソコン <http://search.gunma.med.or.jp/gen/> iモード <http://search.gunma.med.or.jp/imode/>

HOT SHOT



6月1日(土)

第23回ナイター陸上競技会



八幡山グラウンドで行われたナイター陸上競技会は、小中学生が町内外から多数参加しました。選手の表情は真剣そのもの、日ごろの練習の成果を発揮していました。



地域の行事や珍しい出来事など町のさまざまな話題をお伝えします！
皆さんの身近な情報もお寄せください。 総務政策課庶務行政室 ☎26・2240(直通)

6月7日(金)

クラシックカーラリー「スプレンドーレ伊香保」



スタート地点では、開会セレモニーとテープカットが行われ、招待された町の園児たちが応援の旗で見送りました。中継地点として、役場前では通行スタンプを各搭乗者に押し、歓迎。連なって走行するクラシックカーの光景は珍しく、人の目を楽しませていました。



Caity's View ケイティズ ビュー

ALTケイティの徒然日記

theme テーマ:新興味
"New Interests"



日本といえば、「伝統」をイメージします。日本に来る前から「相撲」は知っていましたが、見たことはありませんでした。去年の1月、友達と初めて相撲を見に行きました。国技館へ行くのが楽しみで、ワクワクしながら到着しました。早い時間だったせいか、見に来ている人が少なく驚きました。その日は楽しく見ていましたが、ルールは良く分かりませんでした。

今年、友達に誘われてツアーで再び相撲を見に行きました。観戦前にルールなど詳しく説明してもらったので、今回はより楽しんで見ることができました。

観戦後、伊勢ヶ浜部屋へ行ってお相撲さんと一緒に「ちゃんこ鍋」をいただきました。皆さん優しく、いろいろな話をすることができました。

このツアーで、一層相撲が気に入りました。またいつの日か、日本の伝統の「相撲」を見に行きたいです。



