

# よしおか

広報



2017

9

No.318

Yoshioka Public Relations

吉岡町役場

検索



目次

不動産合同公売について	P2
町政ニュース	P3~7
健康づくり	P8
9月Information	P9
スポーツの話題	P10
くらしの便利帳	P11
図書館/HOT SHOT	P12~13
よしおかスケジュールカレンダー	P14

今月の表紙

小倉ぶどう郷オープン



# 差押えた不動産を 売却します 不動産合同公売

町では、納税義務を果たしている人との公平性を保つため、**町税滞納者に対して財産の差押えを行っています。**

公売とは、税金に滞納があるため差押えた不動産を入札により売却し、その代金を滞納している税に充てるものです。

県および中部地区の市町村と同一の時間・会場で、合同により実施します。

詳しくは、税務室窓口の公売予定物件案内、または町ホームページをご覧ください。

**URL** <http://www.town.yoshioka.gunma.jp/kurashi/zeikin/nozei/kobai.html>

※公売は中止になる場合があります。

**期日** 11月28日(火)

**場所** 群馬県前橋合同庁舎敷地内 群馬県地域防災センター(前橋市上細井町2142-1)

## 不動産公売物件

★吉岡町-2、3、4は、農業委員会が交付する買受適格証明書が必要になります  
(証明書発行まで2カ月程度を要する場合がありますので、早めの申請をお願いします)。

売却区分番号	所在地	種別	地目・種類	地積・床面積	最低公売価額および公売保証金(円)
吉岡町-1	大字上野田字小井出1256番199	土地	宅地	191.10㎡	最低公売価額 2,078,000円 公売保証金 210,000円
	大字上野田字小井出1256番221	土地	宅地	31.02㎡	
	大字上野田字小井出1256番地199、1256番地221	建物	居宅1	1階66.24㎡ 2階31.46㎡	
	大字上野田字小井出1256番地199	建物	居宅2	1階24.78㎡	
吉岡町-2★	大字漆原字大石 2530 番 1	土地	畑	746.00㎡	最低公売価額 644,000円 公売保証金 70,000円
吉岡町-3★	大字漆原字中町 2210 番 1	土地	田	734.00㎡	最低公売価額 747,000円 公売保証金 80,000円
吉岡町-4★	大字大久保字沼 1309 番 1	土地	畑	875.00㎡	最低公売価額 1,764,000円 公売保証金 180,000円

※公売保証金とは、国税徴収法で定められているもので、入札する前に売却区分ごとに執行機関へ納付しなければなりません。公売保証金の金額は、見積価額の10分の1以上と定められており、納付された公売保証金は、落札できなかった場合、原則として公売終了後に全額返還されます。  
※落札した場合は、納付した公売保証金を買受代金に充当できます。ただし、買受代金納付期限までに買受代金を納付しない場合などは、納付された公売保証金は没収となり返還されません。

## 滞納処分を強化しています！

町税は、定められた期限(納期限)までに、納税者が自主的に納めるものです。しかし、一部に町税を納めない人がいることも事実です。

滞納は、納税者にとって不利益であることはもちろん、町にとっても大きな損失になります。滞納を整理するためには多額の費用がかかります。この費用も、本来は福祉・教育・土木事業などに使われるべき貴重な税金から支出されています。

また、滞納は、納期までに納税している大多数の納税者との公平性を欠くこととなります。収入や財産があるにもかかわらず納税をしない人には、毅然とした態度で滞納処分を執行します。

なお、納付が遅れば、延滞金が加算され、延滞金も本税同様に滞納処分の対象となります。

滞納は放置せず、  
必ず納付相談を！

差押え処分実施件数  
(平成24~28年度実績)

不動産	95件
債権	1,125件
その他	8件
合計	1,228件

税務相談・問合せ先 財務課 税務室 ☎26-2238(直通)

今月の納税

町県民税普通徴収  
国民健康保険税  
介護保険料  
後期高齢者医療保険料

…3期

納期限10月2日月

コンビニエンスストアでも納付できます。  
また、便利で確実な口座振替も  
ご利用ください。

10月から保険証が新しくなります

国民健康保険(国保)

新しい保険証は、一般被保険者、退職被保険者ともに「青色」です。退職被保険者の保険証には「退」の文字が印刷されています。

9月中旬に各世帯主あてに送付されます。現在の保険証は、10月1日以降は使用できません。保険室窓口に戻却するか、自ら破棄してください。

新しい保険証が届いたら

記載内容に誤りがないか、人数分の保険証があるかを確認しましょう。

⚠️記載内容に誤りがあるときは、保険室へ連絡をしてください。

なお、退職や就職、転入・転出などによる国保の加入や離脱には、届け出が必要です。異動があった日から14日以内に届け出をしてください。

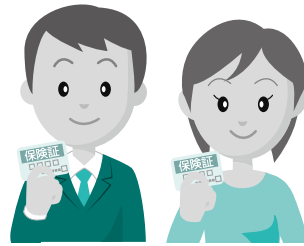

国保税を滞納すると

通常の有効期限(1年間)より期間が短い「短期被保険者証」や「資格証明書」を交付することがあります。資格証明書の交付を受けた場合、医療費はいったん全額自己負担することになります。

国保税の納付は保険証の発行にも関りますので、納期内に納付してください。

▼問合せ先

健康福祉課 保険室  
☎26・2249(直通)

薬代の節約に

ジェネリック医薬品

ジェネリック医薬品とは?

新薬(先発医薬品)の特許が切れた後に販売される医薬品のことです。

有効成分、効き目、品質、安全性は新薬と同等ですが、価格は非常に安く、概ね新薬の5割以下、中には7割以下の薬もあります。国の厳格な審査を受け、効き目や安全性が承認されている信頼できる薬です。

薬代の差額を通知します

町では、国保加入者で服用中の薬に替わるジェネリック医薬品がある人などを対象に「ジェネリック医薬品差額通知」を毎年2回、9月と3月に送付しています。

通知は、医薬品を切り替えた場合の自己負担額の差額が分かるようになっていきます。切り替えの検討にご活用ください。

ジェネリック医薬品への切り替え方法

- ① 診療を受けている医療機関で「ジェネリック医薬品に切り替えたい。」と伝える。
- ② 新しい保険証と一緒に送付される「ジェネリック医薬品希望シール」を医療機関窓口などで提示する。

※薬によっては新薬しかない場合もあります。また、ほかの医薬品との飲み合わせが変わることもあります。医療機関で十分相談した上で切り替えしてください。

▼問合せ先

健康福祉課 保険室  
☎26・2249(直通)



気象災害から命を守るために

## 気象警報が生まれ変わります!!



気象庁では、平成29年出水期から、気象警報の4つの改善を実施しています。気象庁のホームページでご覧ください。

### 改善①

命に危険を及ぼすような大雨などが予想される時、早めに心構えを高められるよう、**5日先までの大雨警報**などの発表の可能性を「**高**」「**中**」の2段階で提供します。

### 改善②

警報・注意報の発表時に、いつ危険度が高まるのかを確認できるよう、**最大24時間先**までの危険度の予想を色分け表示して提供します。

### 改善③

これまで大雨・洪水警報などの発表基準に用いていた雨量に代えて、災害発生との結びつきが強い「**指数**」(土壌雨量指数、表面雨量指数、流域雨量指数)を用いるようになります。これにより、地域の災害特

### 改善④

性を一層考慮した、よりの確な警報・注意報を提供します。

大雨・洪水警報が発表されたときに、どこで実際に危険度が高まっているのかを地図上に色分け表示します。例えば、「洪水警報の危険度分布」では、中小河川の急激な増水による危険度の高まりも、実際に水位が上昇するより前の早い段階から確認できるようになります。

警報・注意報などが発表されたときには、いつ・どこで災害発生の危険度が高まるかと予想されているのかを確認し、早めの安全確保行動を心がけてください。



▼問合せ先  
前橋地方気象台  
☎027・896・1220

表紙を飾る絵を募集します

## しづかわおでかけマップ



子ども連れの人が利用しやすいスポットの情報を提供している「しづかわおでかけマップ」の表紙を飾る絵を募集します。ぜひご応募ください。

なお、応募作品は「しづかわすこやかプラザ」内で展示する予定です。

### ▼応募条件

- 町内在住の未就学の子どもが書いた絵
- 八つ切りの画用紙に描かれた絵

● 応募点数は1人1点まで

### ▼応募期間

9月19日(土)～10月18日(水)

### ▼応募方法

作品をこども福祉室まで持参してください。

※受付時間は土・日・祝日を除く平日午前9時～午後5時

▼その他

- 応募作品の中から「しづかわおでかけマップ」の表紙になる作品が選ばれます。
- 応募作品の一切の権利は町に帰属します。
- 応募作品は一切返却しません。

● 応募は未発表かつオリジナルの作品に限ります。

● 個人情報取り扱いについては「しづかわおでかけマップ」作成および作品展示で使われます。

### ▼問合せ先

健康福祉課 こども福祉室  
☎26・2248(直通)

## 無料 税務相談を行います



期日 **9/15(金)**  
時間 午後1時30分～4時  
場所 役場2階第1会議室

問合せ先  
財務課 税務室  
☎26-2237(直通)

## 国民年金の任意加入制度

老齢基礎年金(65歳から受けられる年金)は、20歳から60歳までの40年間保険料を納めなければ、満額受け取ることができません。

保険料の納付済期間が40年間に満たない場合は、60歳から65歳になるまでの間に国民年金に任意加入し保険料を納めることで、満額に近づけることができます。

なお、老齢基礎年金を受けするためには、保険料の納付済期間や保険料の免除期間など

が原則として10年以上必要となりますが、この要件を満たしていない場合は、70歳になるまで任意加入することができます。

また、海外在住で日本国籍を持つ人も任意加入することができます。

### ▼問合せ先

健康福祉課 保険室  
☎26・2249(直通)  
渋川年金事務所 国民年金課  
☎22・1607

## 特別弔慰金の支給

戦没者などの遺族へ、特別弔慰金が国債により支給されます。**平成30年4月2日(月)まで**に請求してください。

▼支給内容 額面25万円、5年償還の記名国債

▼支給対象者 戦没者などの死亡当時の遺族で、平成27年4月1日現在、公務扶助料や遺族年金などを受ける人がいない場合に、次の順序による先順位の遺族1人

①平成27年4月1日までに戦傷病者戦没者遺族等援護法による

弔慰金の受給権を取得した人

②戦没者などの子

③戦没者の死亡時に生計を共にしていた父母、孫、祖母、兄弟姉妹(婚姻や養子縁組により、平成27年4月1日現在で氏が変わっている人は除く)

④③以外の父母、孫、祖父母、兄弟姉妹

⑤①～④以外の三親等内の親族(戦没者死亡時まで引き続き1年以上生計を共にしていた人に限る)

▼請求手続き先・問合せ先

町民生活課 町民サービス室  
☎26・2244(直通)

## 町国民健康保険加入者へ けんこう講座のご案内

町国民健康保険に加入している人を対象に「からだすっきり講座」を開催します。この機会に、健康な体づくりにチャレンジしてみませんか。運動指導士、保健師、管理栄養士がサポートします！

▼期日 9月19日(火)、26日(火)、10月3日(火)、12日(木)、17日(火)、24日(火)、30日(月)、11月7日(火)、14日(火)、21日(火)(全10回)  
※12月以降の予定の詳細は広報でお知らせする予定です。

▼時間 午後3時～4時

▼場所 保健センター

▼対象 40～74歳の町国保加入者で、運動制限のない人

※特定健診を受診した人、メタボリックシンドローム、予備群の人が優先されます。

▼定員 20人

▼申込期間 8月28日(月)～9月8日(金)

※受け付けは土・日を除く平日午前8時30分～午後5時15分

▼申し込み・問合せ先

保健センター  
☎54・7744(直通)

## 議会を傍聴しませんか

本会議は一般に公開されており、誰でも傍聴することができます。町議会の活動などを知らることができますので、ぜひお越しください。

### 9月定例会の予定

1日(金) 開会日  
7日(木) 一般質問  
8日(金) 一般質問※

※質問者が6人以上の場合、9月8日(金)も行います。

## 議会本会議

インターネットで  
生中継します

パソコンやスマホなどで、見ることができます。

また、会議の日から4日後(土・日・祝日は除く)には、録画映像も閲覧できます。

※アクセス方法は「吉岡町議会」で検索

▼問合せ先

議会事務局  
☎26・2283(直通)



10/8日 よしおか  
ふるさと祭り

# フリーマーケット 出店者募集

◆募集区画 18区画  
◆対象 町内在住・在勤の人  
◆申込方法  
①～⑥までの内容を記入し(様式自由)、  
**封書で82円切手を同封**してお申し込みください。  
①代表者氏名・年齢 ②住所 ③電話番号  
④参加区分(個人・団体の別を記入)  
⑤出店内容(販売するものの内容)  
⑥町内在勤者は勤務先・連絡先  
※応募者多数の場合は抽選とし、結果は通知します。

◆申込締切 9月15日(金)当日消印有効  
◆その他 飲食物は、販売できません。  
◆申し込み・問合せ先  
〒370-3692  
吉岡町大字下野田 560 番地  
町民生活課 生活環境室  
☎26-2243(直通)



## 「男女共同参画社会」って何だろう？



男女の平等感について、皆さんはどう感じますか？

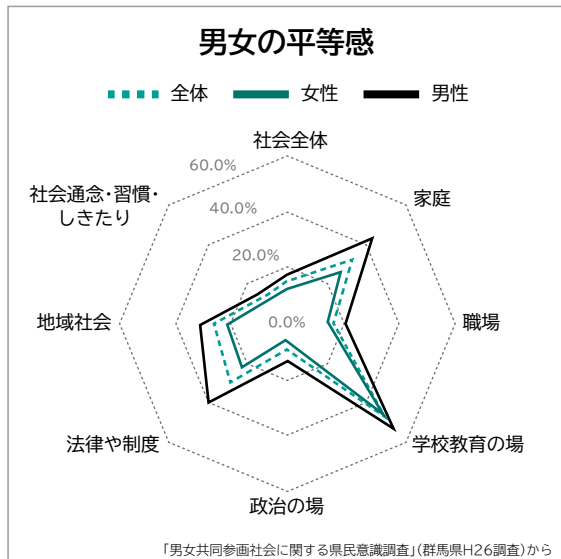

平等になっているとする人の割合	全体	女性	男性
社会全体	14.1%	12.0%	17.0%
家庭	32.2%	24.9%	42.5%
職場	16.6%	14.2%	20.3%
学校教育の場	50.4%	49.2%	53.3%
政治の場	8.9%	6.3%	12.8%
法律や制度	29.1%	22.5%	39.0%
地域社会	25.3%	21.6%	30.5%
社会通念・習慣・しきたり	12.7%	11.1%	14.8%

問合せ先 町民生活課 町民サービス室 ☎26-2244(直通)

# 後期 よしおか手作り講座 受講生 大募集

♪お早めにお申し込みください♪

「自分の知識や特技をいかして、講座を開催してみたい」と公募で集まった講師のみなさんが、さまざまなジャンルの講座を10月から開催します。詳しい講座の内容や注意事項については、別途配布しているチラシをご覧ください。みなさまの参加をお待ちしています。

- **申込方法** 往復はがきに①講座名 ②住所 ③氏名 ④生年月日 ⑤性別 ⑥電話番号 を記入の上、1講座ごとに申し込みをしてください。
- **受講料** 1講座につき、一律1,000円（別途負担金は一覧をご覧ください。）
- **申し込み・問合せ先** 〒370-3692 吉岡町大字下野田560番地 教育委員会事務局 生涯学習室 ☎54-1054（直通）

## 開講予定講座一覧

講座名	日時	回数	会場	対象	締切	負担金
カラダすっきり楽々	10/6・13 <sup>㊟</sup> 午前10時30分～正午	2	コミュニティセンター 和室	成人 20人	9/22 <sup>㊟</sup>	500円
タヒチアンダンス	10/13・20・27 <sup>㊟</sup> 午後8時～9時	3	コミュニティセンター 大ホール	中学生～40歳くらいまで 20人	9/29 <sup>㊟</sup>	-
飾り巻き寿司&和菓子作り	10/13～2/9 <sup>㊟</sup> 午前10時～午後3時	5	保健センター 調理室	成人 10人		25,000円
リフレッシュ・ヨーガ	10/14～12/16 <sup>㊟</sup> 午後2時～3時30分	6	文化センター 和室	18歳以上 15人		-
油彩画	10/14～3/24 <sup>㊟</sup> 午後1時30分～3時30分	12	文化センター 工芸実習室	15歳以上 15人		13,000円
ボディシェイプ講座①	10/16～12/18 <sup>㊟</sup> 午前10時～11時	6	コミュニティセンター 和室	成人女性 15人	10/2 <sup>㊟</sup>	-
愛と癒しのサンキャッチャー 手作り講座	10/17～3/20 <sup>㊟</sup> 午前10時～11時40分	5	文化センター 工芸実習室	成人 10人	10/3 <sup>㊟</sup>	7,500円
「古事記」の神話と神社の はなし	10/21～3/10 <sup>㊟</sup> 午後1時30分～3時	6	文化センター 研修室	高校生以上 17人	10/6 <sup>㊟</sup>	-
ロコモYoga	10/27～12/8 <sup>㊟</sup> 午前10時30分～11時30分	4	文化センター 和室	成人 20人	10/13 <sup>㊟</sup>	-
はじめてのストレッチポール	11/14～28 <sup>㊟</sup> 午後1時30分～3時	3	コミュニティセンター 和室	成人 10人	10/31 <sup>㊟</sup>	600円
「春の小川」をオカリナで	11/16・12/7 <sup>㊟</sup> 午後6時30～8時30分	2	文化センター 工芸実習室	成人 10人	11/2 <sup>㊟</sup>	200円
陶芸体験教室	11/18～2/3 <sup>㊟</sup> 午後1時30分～4時	4	文化センター 工芸実習室	成人 10人		-
ベビーマッサージ	11/28～1/23 <sup>㊟</sup> 午前10時30分～11時30分	3	文化センター 和室	妊娠している人、 0歳児と保護者 10組	11/14 <sup>㊟</sup>	1,500円
カラオケ上達法実践講座 part II	12/5・12日 <sup>㊟</sup> 午後1時30分～3時30分	2	文化センター 視聴覚室	歌謡曲、演歌が好きの人 (吉岡町歌謡クラブ会員外) 10人	11/21 <sup>㊟</sup>	-
全身スッキリ楽々 ～経験者向け～	12/8・15日 <sup>㊟</sup> 午前10時～正午	2	コミュニティセンター 和室	成人 10人	11/24 <sup>㊟</sup>	1,000円
キラキラビーズで作る サンキャッチャー	12/16・3/3 <sup>㊟</sup> 午前10時～正午	2	文化センター 工芸実習室	成人女性・小学生 と保護者 10人	12/1 <sup>㊟</sup>	4,000円
ボディシェイプ講座②	1/15～3/19 <sup>㊟</sup> 午前10時～11時	6	コミュニティセンター 和室	成人女性 15人	12/27 <sup>㊟</sup>	-
和太鼓	1/17～3/28 <sup>㊟</sup> 午後7時30分～8時30分	5	文化センター リハーサル室	年齢男女不問 10人	1/4 <sup>㊟</sup>	-
ガラスアート (新感覚スタンドグラス)	3/10 <sup>㊟</sup> 午前10時～正午	1	文化センター 工芸実習室	成人・小学生と保護者 10人	2/23 <sup>㊟</sup>	2,200円

※小学生が参加する場合は、保護者が同伴してください。



## 9月は知的障がい者福祉月間

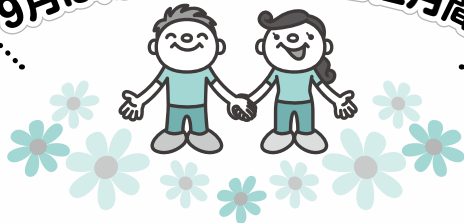

これにあわせて、知的障がい者やその関係者がパレードを行います。役場には以下の日程で訪れ、メッセージの朗読などが行われます。

- ▶期 日 9月5日(火)
- ▶時 間 午前10時～10時20分
- ▶場 所 吉岡町役場前
- ▶問合せ先 県立渋川特別支援学校 ☎24-4911

## 特定医療費(指定難病)

### 受給者証更新申請の

### 受付時間を延長します。



- ▶期 日 9月11日(月)、10月16日(月)の2日間
- ▶受付時間 午後7時まで延長  
※通常業務時間は午後5時15分まで
- ▶場 所 渋川保健福祉事務所  
※事前に電話で予約をしてください。
- ▶予約・問合せ先 渋川保健福祉事務所 ☎22-4166

## 10月 保健センター健康ガイド

※日程が変更になる場合があります。 ※乳幼児健診の受付は午後1時～1時15分までです。  
平成29年度吉岡町けんこうガイドや町ホームページもあわせてご覧ください。  
なお、9月の予定は広報8月号12ページをご覧ください。

内 容	期 日	対 象 者	摘 要 ④…持ち物
子育て相談会	6日(金) 午前10時～正午 25日(水) 午後2時～4時	子育てに関して相談のある人	相談内容：お子さんの発達や子育てに関すること 相談員：心理士(または保健師) ④事前予約 保健センターまで電話してください
障がい福祉 なんでも相談室	10日(火) 午後1時～5時 (午後3～5時は手話通訳者設置)	障がいを持つ人とその家族	相談内容：サービスを使いたい、仕事がしたい、悩みごとがあるなどなんでもご相談ください
母乳相談	12日(木) 受付 午前9時30分～10時	乳幼児と親または家族	④母子手帳 (申し込みは不要) 相談員：助産師・栄養士・保健師 相談内容：授乳(乳房トラブル) 離乳食のことなど
3歳児健診	13日(金)	平成26年7月生まれ	詳細は通知をご覧ください
ことばの相談	13日(金) 午後2時～4時	お子さんのことばの面で アドバイスが欲しい人	相談内容：お子さんのことばに関すること (発音・ことばの数が少ないなど) 相談員：言語聴覚士 ④事前予約 保健センターまで電話してください
土日開催 健康相談 母子手帳交付	14日(土) 22日(金) 午前10時～11時30分 午後1時～3時 ※遊びに利用できません	健康相談のある人 母子手帳の交付：妊婦	健康相談内容：子育て・健康管理・その他健康に関すること 相談員：保健師 母子手帳の交付：④妊娠届出書
1歳6カ月児健診	17日(火)	平成28年3月生まれ	詳細は通知をご覧ください
わくわくあそび	25日(水) ♪必ず午前10時までに集合	1歳6カ月～未就学児と保護者	集団遊びやリズム遊びをします (申し込みは不要) (問合せは生涯学習室 ☎54-1054 まで)
3～4カ月児健診	26日(木)	平成29年6月1日～ 7月15日生まれ	詳細は通知をご覧ください
10～11カ月児健診	31日(火)	平成28年11月1日～ 12月15日生まれ	詳細は通知をご覧ください
運動発達の相談 (作業療法士)	31日(火) 午後1時30分 ～4時30分	お子さんの運動発達の面で アドバイスがほしい人	相談内容：お子さんの運動発達に関すること (いざり・ハイハイしない・お座りができないなど) 相談員：作業療法士 ④事前予約 保健センターまで電話してください

★育児・介護・医療でお困りの人は「よしお健康 No.1 ダイヤル 24」 ☎0120-026-103 へ! (年中無休・通話無料)





# 9月 Information

## まちの電話帳

役 場	54-3111	保健センター	54-7744
文化センター	54-1161	図 書 館	54-6767
リポートピア吉岡	55-4126	老人福祉センター	54-3603
給食センター	54-3225	緑地運動公園	54-1221

## 人口

人 口 21,131人(27)  
 男 性 10,367人(15)  
 女 性 10,764人(12)  
 世帯数 7,785戸(16)  
 平成29年8月1日現在( )は前月比

## 交通事故

吉岡町 渋川署管内  
 発生件数 83件(-4) 403件  
 死者数 0人(0) 1人  
 傷者数 110人(-20) 543人  
 平成29年1月1日~7月末日 ( )は前年比

## ごみの出し方

### 燃えないごみ 第1・第3水曜日

カートリッジ、ガスボンベ、スプレー缶などは必ず穴をあけて、燃えないごみへ出してください。割れビンも燃えないごみです。

### 分別ごみ 第2・第4水曜日(第5水曜日は休み)

ペットボトルは、識別表示マーク1が付いているものが対象です。(※ペンなどで記入したもの、薬剤などを入れていたものは対象外です。)



### 粗大ごみ(2カ月に一度の回収です)

9月6日⑧ 午前8時~9時 吉岡町児童館  
 午前10時30分~11時30分 陣場公会堂  
 9月20日⑧ 午前8時~9時 明治小学校東駐車場  
 午前10時30分~11時30分 群馬用水小倉調整池広場  
 粗大ごみシール 1枚15円

## 相談会

### 人権・行政・無料法律相談

⑧9月14日(木)、10月12日(木)  
 ⑨午後1時30分~3時30分  
 (法律相談は4時まで。要予約)  
 ⑩老人福祉センター  
 ⑪健康福祉課 高齢福祉室  
 ☎26-2247(直通)  
 ⑫総務政策課 庶務行政室  
 ☎26-2240(直通)  
 ⑬社会福祉協議会  
 ☎54-3930  
**無料法律相談(隣保館)**  
 ⑭9月28日(木) ⑮午後7時~  
 ⑯弁護士  
 ⑰隣保館 ☎54-4692

### こころの相談(要予約)

⑱(期) ⑲(場)  
 9月7日⑳渋川保健福祉事務所  
 9月21日㉑榛東村保健相談センター  
 ⑳午後1時30分~3時30分  
 ㉒(内)精神科全般  
 ㉓(期) ㉔(場)  
 9月5日㉕(内)渋川市保健センター  
 ⑳午前9時30分~正午  
 ㉖(内)周産期メンタルヘルス専門  
 の女性医師による相談  
 ㉗(内)渋川保健福祉事務所(予約)  
 ☎22-4166

## 児童館 ☎20-5960

開館時間  
 ⑱(月)~⑳(金) 午前10時~午後5時  
 ㉑(土) 午前10時~午後3時 ㉒(日)・㉓(祝)は休館

9月12日(火)	午前10時30分~	みんなあつまれ!
20日(水)	午後4時~	だんご作り
25日(月)	午後4時~	紙芝居

**英語あそび**  
 金曜日午前10時30分~  
 9月8・15・22日

**えくぼクラブ**  
 午前10時30分~  
 9月21日(水) 運動会

## 休日当番医

(注意)・内科・外科・小児科のいずれかの医師が順番で担当しています。すべての病気・ケガに対応できない場合があります。  
 ・変更になっている場合がありますので、医院へ確認してからお出かけください。 ※耳鼻科は診療時間が正午までです。

月	日	内 科		外 科	耳 鼻 科 ※	歯 科
9	3	中野医院 渋川 22-1219	岡本内科クリニック 大久保 20-5353	井野整形外科リハビリ内科 南下 30-5255	森医院 石原 23-8733	スマイル歯科クリニック 大久保 30-5033
	10	井口医院 金井 25-1100	榛東わかばクリニック 榛東村 20-5531	関口病院 渋川 22-2378	いのうえ耳鼻咽喉科医院 有馬 30-1133	あおば歯科医院 榛東村 25-8820
	17	奈良内科医院 渋川 25-1155	佐藤医院 下野田 54-2756	あだち整形外科 金井 30-1170		ふくしま歯科医 金井 22-0154
	18	本沢医院 石原 23-6411	入内島内科医院 半田 60-7322	渋川医療センター 白井 23-1010		明治歯科診療所 上野田 25-8101
	23	渋川中央病院 石原 25-1711	竹内小児科 大久保 30-5151	加藤整形外科医院 行幸田 20-1007		いづか歯科医院 八木原 22-0808
10	24	塚越クリニック 渋川 60-7700	赤城開成クリニック 赤城町 20-6500	とまるクリニック 金井 26-7711		たけうち歯科医院 下野田 25-7700
	1	斉藤医院 中郷 53-5558	駒寄こども診療所 大久保 55-5252	高井医院 渋川 22-0076	森医院 石原 23-8733	山下歯科医院 渋川 22-0648

◎渋川地区消防本部救急病院等案内テレホンサービス ☎23-0099 ◎夜間急患診療所(午後7時~11時 年中無休)☎23-8899  
 ◎よしおか健康NO.1ダイヤル24 ☎0120-026-1903 健康相談・医療相談など24時間年中無休・無料でお受けします。



## お知らせ

### 第20回町民グラウンドゴルフ大会

期 10月14日①、予備日17日②

時 午前9時開会

場 緑地運動公園グラウンド

対 高校生以下を除く町内在住者、体協グラウンドゴルフ部員および愛好者

① 所定の申込書に記入し、会費300円を添えて体協グラウンドゴルフ協会事務局へ提出してください。

締 9月30日①

問 体協グラウンドゴルフ協会  
会長 福田邦弘  
☎ 54・2511

## 大会結果

### 第2回町民ジュニアテニス大会

6月3日①に八幡山テニスコートで開催されました。

コートで開催されました。

【グリーンボールクラス】

優勝 岸 朋寛

準優勝 岡田 光世

第3位 竹内 僚汰

竹内葉々美

### 第44回町民ソフトボール大会

7月9日①に緑地運動公園グラウンドで開催されました。

優勝 駒寄自治会

準優勝 溝祭自治会

第3位 上野田自治会・北下自治会

優勝した駒寄自治会は北群馬大会へ、準優勝の溝祭自治会は渋川広域大会へ派遣されます。

### 第46回町民ソフトテニス大会

7月2日①に町民テニスコートで開催されました。

【Aクラスの部】

優勝 新木圭一・高橋克典

準優勝 田村康志・田中弘樹

【Bクラスの部】

優勝 金子 孝・飯塚 初

準優勝 小淵 智・田中芳雄

### 町民ケイマンゴルフ夏季大会

7月2日①に町ケイマンゴルフ場で開催されました。50人が参加しました。

優勝 大塚 茂樹

準優勝 金澤 勝美

第3位 齊木 静夫

【ベストクロス】

男子 大塚 茂樹

女子 齊藤 光江

### 【レッドボールクラス】

優勝 矢嶋聡一朗

準優勝 近藤ひなた

第3位 東城 和磨

矢嶋 僚介

### 野球連盟秋季大会

期 10月22日①、29日②、予備日11月5日③

時 午後7時30分

場 八幡山グラウンド2階事務室

主将会議

期 10月7日①

時 午後7時30分

場 八幡山グラウンド2階事務室

### 秋の町民ハイキング

奥日光の神秘的な切込湖・刈込湖をめぐるコース。また、歩き易い湯ノ湖・戦場ヶ原コースが選択出来ます。両コースとも紅葉と光徳牧場で濃厚なアイスクリームが楽しめます。

期 10月15日①

時 午前6時15分集合、午前6時30分出発

場 湯ノ湖・切込湖・刈込湖・光徳牧場(栃木県日光市)

定 先着50人



▲優勝 駒寄自治会





## 屋外広告物美化キャンペーンを実施します

9月1日～10日は国土交通省が定める「屋外広告物適正化旬間」です。県では、その期間に合わせて9月1日～30日を屋外広告物美化キャンペーン期間として、違反簡易広告物の除却作業や違反広告物の是正指導など、屋外広告物の適正表示に向けた取り組みを重点的に実施します。

県は屋外広告物条例を制定して、屋外広告物に関するルールを定めています。町で屋外広告物を設置するためには、群馬県屋外広告物条例に従って、原則、許可を受けることが必要です（小規模な自家広告物等、一部の場合を除く）。

ルールを守って、適正な屋外広告物の設置をしましょう。

▼許可申請窓口・問合せ先  
 渋川土木事務所 施設管理係  
 ☎ 22・4055

## 無料職業紹介事業のお知らせ

町商工会は、無料職業紹介事業を行う事業所として厚生労働大臣の許可を受け、町内および周辺地域の求人情報の

提供を行っています。

求人情報は、毎月25日頃から商工会ホームページ（URL: <http://www7.wind.ne.jp/yoshiloka/>）に掲載し、情報誌は、役場や図書館などで配布しています。仕事の詳しい内容を知りたい人や求人募集を希望する事業所は、お問合せください。

問 吉岡町商工会  
 ☎ 54・2625

※受付時間は土・日・祝日を除く平日午前8時30分～午後5時15分

## 「くま一番」吉岡町が紹介されます！

県内35市町村を毎回一カ所ずつ訪ね、その町のいろいろな魅力をお伝えする番組です。今回は吉岡町が紹介されますので、ぜひご覧ください。



◆放送 群馬テレビ  
 9月15日金 午後7時30分～  
 9月17日土 午前9時30分～(再放送)

## 9月11日は警察安全相談の日 相談ダイヤル#9110

皆さんが抱える、生活の安全に関する不安や悩みは警察相談専用電話「#9110」へご相談ください。「110番」は、今すぐ警察官に駆けつけてほしいような緊急の事件・事故などを受け付ける緊急通報用電話です。急を要しない日常生活における困り事、悩みなどは、警察相談専用電話「#9110」番をご利用ください。警察署、交番、駐在所でも相談を受け付けています。

## ▼各種相談窓口

警察安全相談室  
 (総合相談窓口)  
 ☎ 027・224・8080  
 短縮ダイヤル ☎ #9110  
 性犯罪被害相談  
 (女性相談者専用電話)  
 ☎ 027・224・4356  
 短縮ダイヤル ☎ #8103  
 振り込め詐欺被害防止ホットライン  
 ☎ 027・224・5454

## 県立土屋文明記念文学館 「愛の手紙―文学者の様々な愛のかたち―」

手紙には人柄や思いが素直に表れます。本展では、文学者たちの自筆書簡を展示し、作品から想起される姿とはまた違った一面を浮き彫りにします。

期 9月18日(月)祝まで  
 時 午前9時30分～午後5時

※観覧受付は午後4時30分まで  
 (費) 一般410円(320円)、  
 大学・高校生200円(160円)、  
 中学生以下無料

※( )内は団体割引料金  
 問 県立土屋文明記念文学館  
 ☎ 027・373・7721

## 前橋矯正展(入場無料)

期 10月14日(土)  
 時 午前9時～午後3時  
 場 前橋刑務所特設会場  
 ▼内容  
 ① 矯正施設の現状を紹介する写真パネルなどの展示  
 ② 所内見学  
 ③ コンピュータによる性格診断  
 ④ 県更生保護女性会によるバザー  
 ⑤ 刑務所作業製品などの展示即売会  
 ⑥ 「ちびっこ刑務官」撮影会

⑦ 明星幼稚園児によるマーチングバンド演奏

問 前橋刑務所処遇部企画部門  
 ☎ 027・223・3024

## 英国式紅茶体験講座

家庭での紅茶の美味しい入れ方や飲み方などを学び、何種類かの紅茶を試飲します。

期 10月19日(日)

時 午前10時～正午  
 場 老人福祉センター

師 齋藤寛子氏(日本紅茶協会認定ティーインストラクター)

対 町民一般  
 (費) 900円

持 エプロン、三角巾、筆記用具  
 定 16人  
 ※定員になり次第締め切ります

期 10月5日(日)

問 社会福祉協議会  
 ☎ 54・3930



# 図書館

(文化センター内) ☎54-6767

吉岡町図書館

検索 [click!](#)

## 2017 こども読書 スタンプラリー

実施期間 11月29日(水)まで

本を20冊以上読んだ小学生に賞状を授与します。参加をお待ちしています。

## 雑誌リサイクル

図書館で使用していた雑誌を1人2冊まで差し上げます。

期日 9月16日(土)～

なくなり次第終了

時間 午前9時～午後6時

場所 図書館入口前

## はじめての 漢詩講座

入場  
無料

漢詩の心

ー初めての人でも楽しい漢詩講座ー

期日 10月15日(日)

時間 午後2時～3時45分

場所 文化センター2階 研修室

内容 書き下し文の日本語の

美しさを知る

講師 結城裕子先生

申し込み 9月16日(土)午前9時から

図書館カウンターで受け付け  
(電話可)

休館日

9/4(月)・11(月)・19(火)・  
20(水)・25(月)・28(水)・10/2(月)

わらべの会の読み聞かせ

毎週土曜日 午前11時～

パネルシアター

13日(水)・27日(水) 午前10時～

## 新 着 紹 介



名字でわかるあなたのルーツ

森岡浩 / 小学館



死体鑑定の告白

上野正彦 / 東京書籍



はっか油で楽しむ暮らしのアイデア

玄光社



「いる」じゃん

松本大津 / スイッチ・アップリッシング

## 児童向け(図書)



はくぶつかんのよる

イザベル・シムレー / 岩波書店



タコめし

つきおかようた / 白泉社



激流のサバイバル生き残り作戦

朝日新聞出版



おねえちゃんって、いつもがまん!?

いとうみく / 岩崎書店

## CD・DVD



ファンタスティックビーストと魔法使いの旅



ゆず イロハ1997-2017 (ゆず)

## ふるさと祭り 当日の 開館について

10月8日(日)のよしおかふるさと祭り当日は、開館しますが、駐車場はありませんので、無料巡回バスなどをご利用ください。ご不便をおかけしますが、ご理解をよろしくお願いいたします。



## 第三保育園で菜種油搾り

6月26日(日)、第三保育園で食育の一環として菜種油搾りが行われました。搾りたての菜種油を見て、園児たちは「いいにおい」「ポップコーンみたいな味がする」と驚いた様子でした。搾った油は、翌日給食の天ぷら作りに使われました。

HOT SHOT





## 社会を明るくする運動

罪を犯した人の更生について理解を深め、明るい社会を築く「社会を明るくする運動」。強化月間の7月は、町保護司会、更生保護女性会の皆さんが、全体会議やのぼり旗設置などの啓発活動を行いました。また、7月3日⑩には「町全体で犯罪歴のある人の更生を支えていきましょう」と内閣総理大臣および県更生保護女性会員メッセージ伝達式が行われました。



## 女性防火クラブ救命講習会

7月8日⑨、町女性防火クラブ(宮澤和枝会長)では、渋川広域消防南分署職員を講師に招き、普通救命講習会を開催しました。講習会では、人形を使用し、心肺蘇生法やAEDの使用方法などを学びました。参加者たちは、積極的に質問するなど熱心に受講していました。



## 夏の県民交通安全運動啓発活動

県内一斉に行われた「夏の県民交通安全運動」にあわせて、7月15日⑨、北下鬼ヶ橋交差点で町交通安全会主催の街頭啓発活動が行われました。信号待ちのドライバーに啓発物品を配布し、安全運転・交通事故防止を呼びかけました。



## 町防犯委員会が啓発活動を実施

7月15日⑨、町防犯委員会が役場西駐車場と駒寄小学校、吉岡中学校に横断幕を設置しました。また、JAファーマーズ野田宿店と道の駅よしか温泉で防犯啓発活動を行いました。

### ALTケイティの徒然日記

# Caity's View

theme テーマ “皆さん、ありがとう!”  
“Thank you for everything!”

2011年にALTとして英語を教えるために来日しました。正直、とても緊張して経験不足を不安に思いましたが、皆さんが温かく支えてくれたおかげで6年間もALTの活動を続けることができました。6年を通して、たくさんの目標を達成したり、英語を教えることや文化交流によって言い表せないほど貴重な体験をしたりしました。小学校や中学校で教えるのは本当に楽しくて、町の一員になったような気がして、吉岡町の皆さんと一緒に過ごした時間は私の宝物だと思っています。この6年間で群馬のことや日本のことをより知ることができました。また、群馬の皆さんやALT仲間といろいろなイベントに参加することで、私の世界が広がりました。そして、私には新しい夢・目標ができました。たくさんの人に群馬の素晴らしさを知ってもらい、群馬の人と海外の人がお互い学び合えるような環境をつくるために、高崎の「Spectrum」というグローバルスクールで頑張ります。皆さんと離れるのは悲しいですが、皆さんのおかげで力と自信がついたので、前向きに頑張りたいと思います。皆さん、6年間心から本当にありがとうございました!!





日	月	火	水	木	金	土
					1 <b>保</b> 3歳児健診 骨を丈夫にする運動教室 <b>議</b> 開会日 <b>広報9月号発行日</b> 燃えるごみ(東部)	2 <b>保</b> 総合健診 健康相談・母子手帳交付
3	4 <b>保</b> 総合健診 <b>町</b> 証明発行(町民サービス室) 延長午後6時まで 燃えるごみ(西部)	5 <b>保</b> 総合健診 燃えるごみ(東部)	6 <b>保</b> 1歳6カ月児健診 燃えないごみ(全域) 粗大ごみ(溝祭・陣場)	7 <b>議</b> 一般質問(1日目) 燃えるごみ(西部)	8 <b>議</b> 定例農業委員会一般質問(2日目・質問者6人以上で開会) <b>保</b> 子育て相談会 骨を丈夫にする運動教室 燃えるごみ(東部)	9
10	11 <b>保</b> 障がい福祉 なんでも相談室 燃えるごみ(西部)	12 <b>保</b> 3~4カ月児健診 燃えるごみ(東部)	13 燃えないごみ(全域) 粗大ごみ(全域)	14 <b>老</b> 人権・行政・無料法律相談 燃えるごみ(西部)	15 <b>保</b> 10~11カ月児健診 運動発達の相談 骨を丈夫にする運動教室 燃えるごみ(東部)	16
17	18 <b>敬老の日</b> <b>文</b> 敬老福祉大会 燃えるごみ(西部)	19 <b>町</b> 証明発行(町民サービス室) 延長午後6時まで 燃えるごみ(東部)	20 燃えないごみ(全域) 粗大ごみ(北下・上野田)	21 燃えるごみ(西部)	22 燃えるごみ(東部)	23 <b>秋分の日</b>
24 <b>保</b> パパ・ママ学級 健康相談・母子手帳交付	25 燃えるごみ(西部)	26 燃えるごみ(東部)	27 <b>保</b> 2歳児歯科健診 ことばの相談 燃えないごみ(全域)	28 <b>保</b> 母乳相談 子育て相談会 <b>隣</b> 無料法律相談 燃えるごみ(西部)	29 <b>保</b> わくわくあそび 燃えるごみ(東部)	30
10/1	2 <b>町</b> 町民税普通徴収 国民健康保険税 介護保険料 後期高齢者医療保険料 第3期納期限 証明発行(町民サービス室) 延長午後6時まで 燃えるごみ(西部)	3 燃えるごみ(東部)	4 燃えないごみ(全域)	5 燃えるごみ(西部)	6 <b>保</b> 子育て相談会 <b>広報10月号発行日</b> 燃えるごみ(東部)	7
8 <b>町</b> よしおか ふるさと祭り	9 <b>体育の日</b> 燃えるごみ(西部)	10 <b>町</b> 定例農業委員会 <b>保</b> 障がい福祉 なんでも相談室 燃えるごみ(東部)	11 <b>保</b> 就学時健診 (明治小地区) 燃えないごみ(全域)	12 <b>老</b> 人権・行政・無料法律相談 燃えるごみ(西部)	13 燃えるごみ(東部)	14

内容が変更になる場合もありますので、確認をしてお出かけください。

## たいきちょう 友好都市 大樹町通信

**「大樹町へようこそ赤ちゃん」**  
町在住者で出生届けを提出した人などに、大樹町出身のカトラリー作家が、町の木「かしわ」を使って作ったスプーンとフォーク(カトラリー)をプレゼントしています。  
スプーンとフォークには、子どもの名前・誕生日が焼き入れしてあり、世界でたった一つだけのものです。  
このカトラリーには、町全体で新しく生まれてきた命へのお祝いと、今後の成長を応援する気持ちが込められています。

このコーナーでは友好都市大樹町の魅力を町民の皆さんに紹介します。

## 中林家の愛ドル (溝祭)

**さらちゃん**  
H28.8.28生

**りおちゃん**  
H26.9.28生

父 宣輝さん・淳子さん  
母 紗羅ちゃん 1才  
璃緒ちゃん 2才

★メッセージ  
仲良く元気に育ててね!  
★名前に込めた思い  
誰からも愛される素敵な女性になりますように♪

【編集後記】  
「よしおか手作り講座」の受講生募集が始まりました。毎回、講座内容の多彩さに驚かばかりです。私も何か一つ、得意なことを身に付けたいな。(吉)