

2012  
No.252

# 3 広報よしおか

Yoshioka Public Relations.

今月の表紙  
上毛かるた大会  
狙った札は逃がさない!

〈特集〉

コンビニ納税 P2  
屋外看板 P3

町政NEWS P4~9  
ホットショット P10~11  
生涯学習 P12~13  
図書館・スポーツ P14  
健康 P15~16  
くらしの便利帳 P16~19  
よしおかスケジュールカレンダー P20

# コンビニで納付できるものになります

## 各種税金・保険料・水道料金など

左下に  
バーコードがある  
納付書で  
納付できます

町では、町民皆さまをはじめとする納税者の利便性向上のため、平成24年度からコンビニエンスストアでも納付できるようになります。

ただし、平成24年4月以後発行または再発行された納付書に限りません。発行日が3月31日前の納付書はコンビニでは利用できませんのでご注意ください。

### 納付できる 税金など

- ・ 町民税
- ・ 固定資産税
- ・ 軽自動車税
- ・ 国民健康保険料
- ・ 介護保険料
- ・ 後期高齢者医療保険料
- ・ 上下水道使用料

### ！ 注意事項

① 次の納付書では、コンビニでの納付が出来ません。取扱金融機関などの窓口にて納付してください。

・ バーコードがない、またはバーコードが読み取れないもの。

・ 取扱有効期限（納付書の発行日から1年）を過ぎたもの。

（上下水道使用料は除く。）

・ 金額が訂正されたもの。

・ 納付書1枚あたりの納付額が30万円を越えるもの。

② コンビニでは、納税通知書の発行はしません。

③ コンビニで納付した場合、町で納付の確認が出来るまでに2週間程度かかります。

コンビニ納付後2週間以内に、納税証明書の取得をされる場合には、領収書をご持参ください。

④ レジに封筒をそのまま提出したり、納付書をまとめて提出

出すると間違いのもととなります。開封し、納付したい納付書のみをレジに提出してください。

⑤ コンビニで納付した際には、領収印の押印された「領収証書」と「レシート」の両方を必ず受け取り大切に保管してください。「レシート」は、コンビニ店舗のレジを利用した重要な証拠となります。

### 利用できる

### コンビニエンスストア (50音順)

エブリワン/MMK設置店/くらしハウス/ココストア/コミュニティ・ストア/サークルK/サンクス/スーパー北海道/スリーエイト/スリーエフ/生活彩家/セイコーマート/セーブオン/セブイレブン/タイエー/デイリーヤマザキ/ハセガワストア/ファミリーマート/ポプラ/ミニストップ/ヤマザキデイリーストア/ヤマザキスベシャルパートナーショップ/ローソン

### 納付できる

### 金融機関など

吉岡町指定金融機関の本店および各支店で納付できます。

### 吉岡町指定金融機関

群馬銀行 北群渋川農業協同組合 東和銀行 北群馬信用金庫 しのめ信用金庫 利根郡信用金庫 中央労働金庫 かみつけ信用組合 ゆうちよ銀行 郵便局

※ ゆうちよ銀行および郵便局では、群馬県・茨城県・栃木県・埼玉県・千葉県・東京都・神奈川県・山梨県内のみ取り扱えます。

※ 上下水道使用料は、ゆうちよ銀行および郵便局では納付できません。

### ▼ 問合せ先

吉岡町役場 ☎ 54・3111

① 町民税・固定資産税・軽自動車税・国民健康保険料

財務課税務室（内線138）

② 介護保険料

健康福祉課福祉室（内線153）

③ 後期高齢者医療保険料

健康福祉課福祉室（内線156）

④ 上下水道使用料

上下水道課水道室（内線504）

# 屋外広告物を表示するには 知事の許可が必要です

## 広告物も町の景観のひとつです

広告物は周囲の景観に影響を与えます。周囲と調和した広告物が求められます。

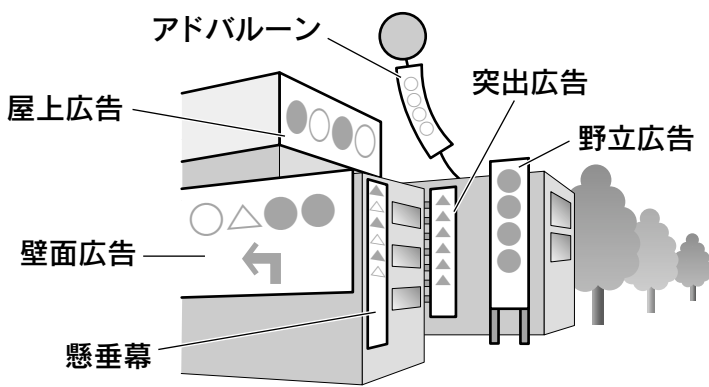

### 屋外広告物って？

屋外広告物とは、常時または一定期間継続して、屋外で公衆に対して表示する看板、立看板、はり紙、はり札、広告塔、広告板、屋上広告物、壁面広告物などをいいます。

吉岡町で屋外広告物を表示する場合は、群馬県屋外広告物条例により**知事の許可**が必要です。渋川土木事務所へ申請手続きを行ってください。

簡易なものについては、許可手続きが不要な場合もあります。(祭典・緑日・年中行事のために一時的に表示するもの、公共掲示板に地方公共団体の規程に従って表示される広告物など) 詳しくはお問い合わせください。

### 許可基準

屋外広告物を表示する際に注意すべき点について、設置場所、面積などの許可基準が定められ、許可基準に適合しないものは表示できません。

### 許可期間

屋外広告物の種類ごとに許可期間が定められています。許可期間を超えて表示を希望する場合は、更新の手続きが必要になります。

### 表示できないものもあります

### 禁止広告物

著しく破損し、または老朽化したもの、信号機、道路標識または道路工事用標識などに類似し、またはこれらの効果を妨げるおそれのあるものなどは、表示ができません。

### 禁止物件

橋りょう、トンネル、街路樹、信号機、道路標識、歩道柵、カーブミラー、ガードレ

ールなどには、屋外広告物を表示することはできません。また、電柱、街灯柱には、はり紙、はり札、立看板、広告旗を表示することはできません。

### 禁止地域

禁止地域には、原則として屋外広告物を表示することができません。

### 許可の受け方

屋外広告物の表示の許可を受けようとする場合は、許可申請書に関係書類を添付の上、土木事務所施設管理係へ提出していただきます。詳しくは、土木事務所施設管理係へお問合せください。

### 手数料は？

許可申請には、手数料がかかります。種類や面積、個数により金額が異なります。許可手数料は、群馬県証紙で納めていただきます。

### 屋外広告物の設置は登録業者に依頼しましょう

群馬県内で「屋外広告業」を営む場合は、群馬県知事の登録が必要です。

屋外広告物を設置しようとするときは、必ず登録業者に依頼してください。

県内の屋外広告業登録業者は、群馬県のホームページに掲載しています。

なお、屋外広告業の登録申請窓口は群馬県都市計画課です。

※条例に違反して広告物を表示すると、勧告や措置命令が行われる場合があります。従わない場合には、屋外広告業の登録が取り消されたり、告発される場合があります。また、悪質な場合は、罰金刑などに処せられる場合があります。

### ▼問合せ先

群馬県都市計画課

☎ 027・22・3652

(直通)

FAX 027・221・5566



## 土地・家屋の価格など

### 縦覧帳簿の縦覧

平成24年度の土地・家屋の価格等縦覧帳簿の縦覧と課税台帳の閲覧を行います。

- ▼時間 午前8時30分～午後5時15分
- ▼場所 財務課税務室
- ▼問合せ先 財務課税務室  
☎54・3111(内線136)

### 縦覧帳簿の縦覧

縦覧は、固定資産税の納税者が本人の土地・家屋とほかの土地・家屋との評価額を比較し、評価額が適正かどうかを判断するための制度です。土地の納税者は土地の、家屋の納税者は家屋の「価格等縦覧簿」をそれぞれ無料で縦覧できます。

- ▼期間 4月2日㊦～5月31日㊧(土・日曜日、祝日は除く)
- ▼内容 町内の土地や家屋の評価額が記載された縦覧帳簿の縦覧(所有者の住所や氏名など個人情報記載は記載されていません。)
- ▼縦覧できる人 納税者、納税者の委任を受けた人

## 3月中に受付をします

### 紙おむつ購入助成事業

町では紙おむつや尿取りパットの購入費助成事業を実施しています。対象となる人は申請してください。

- ▼対象者 吉岡町在住・在宅で、常時紙おむつを使用し、次のいずれかに該当する人
  - ・65歳以上で要介護3から5の人
  - ・3歳以上で身体障害者手帳1級・2級または療育手帳Aをお持ちの人
- ▼申請期間 3月1日㊦～4月2日㊧

▼申請方法 申請書に記入し、日付が平成23年10月1日から平成24年3月31日までの紙おむつなどの領収書を添付して提出。

- ※申請書は健康福祉課福祉室窓口で受け取るか、町ホームページからダウンロードもできます。
- ▼内容 上限額は1万円です。審査後、申請書で指定していた口座に振り込みます。
- ▼提出・問合せ先 健康福祉課福祉室  
☎54・3111(内線151)

### 課税台帳の閲覧

▼持参するもの 印鑑、委任を受けた人は委任状

### 課税台帳の閲覧

閲覧は、固定資産課税台帳に本人の資産が記載された部分を確認するためのものです。課税台帳の内容は、納税通知書に添付する課税明細書にも記載してあります。

- ▼期間 4月2日㊦～平成25年3月29日㊧(土・日曜日、祝日は除く)
- ▼内容 固定資産の価格と税額を記載した課税台帳の閲覧
- ▼閲覧できる人 固定資産の所有者、納税管理人、賃借人など、これらの人から委任を受けた人
- ▼持参するもの 印鑑、委任を受けた人は委任状、賃借人は契約書
- ▼手数料 300円
- ※縦覧期間中(4月2日～5月31日)は無料

### 電源立地地域対策交付金事業で舗装維持修繕

町では、電源立地地域対策交付金事業により大久保地内の町道十石塚・前田線(約214m)を切削オーバーレイ工法で補修し、路面損傷による騒音の解消や危険箇所改善を実施しました。

#### 電源立地地域

発電所などが所在する市町村とその周辺の市町村





申請期間が終了します

子ども手当の申請をお忘れなく

平成23年10月から子ども手当特別措置法施行により、これまで受給していた人も含め、中学修了前までの子どもを養育されている人で、**まだ10月からの子ども手当を申請していない人は、お早めに手続きください。**申請期間終了後の申請は、さかのぼって手当を受給することができません。ご注意ください。

なお、公務員の人は、勤務先から支給されますので、勤務先へご確認ください。

▼申請期限

平成24年3月30日(金)まで

※出生・転入については、さかのぼりの対象とならず、出生日・転入日の翌日から15日以内に申請が必要です。

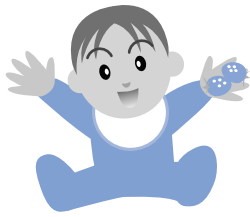

お出かけ前にご確認ください

▼申請に必要なもの

- 子ども手当認定請求書（健康福祉課福祉室にあります）
- 印鑑（朱肉使用のもの）
- 振込希望の通帳（請求者名義のもの）
- 請求者の健康保険被保険者証などの写し「請求者が被用者（サラリーマンなど）である場合。各自A4用紙にコピーしたものを持参」
- その他、必要に応じて提出する書類があります。

▼問合せ先 健康福祉課福祉室  
☎54・3111（内線154）

期限内に申請を

農振除外申請の受付開始

「農業振興地域の整備に関する法律」は農業振興地域における優良農地を確保し、農業の健全な発展のため、他用途への転用などを制限するために定められた法律です。町の農地の大部分は農業振興地域に指定されています。しかし、社会情勢の変化などにより土地利用計画を変更する必要が生じた時には、緊急でやむを得ないものに限り農用地区域からの計画変更（除外・編入）をすることが認められています。町では、年1回4月に受付けていますので期限内に申請してください。

なお、申請しても計画変更の要件がすべて満たされなければ

農地の保全管理のお願い



管理を行っていない農地についてさまざまな被害が出ています。雑草などをそのまま放置しておくと、野生動物の絶好の隠れ場所となったり、火災・病害虫・交通事故などの発生原因となる恐れがあり、周囲の耕作地

除外することはできません。また、過去に除外をされ、現在農地転用をされていない土地をお持ちの人は、新たに申請しても受理できないことがあります。

▼申請期間

4月2日(月)～27日(金)

※土・日曜日を除く

※受付期間外の申請は、受理できません。

※申請様式が変更されましたのでご注意ください。

▼受付時間

午前8時30分～午後5時15分

▼受付・問合せ先

産業建設課産業振興室

☎54・3111（内線168）

や住宅の人に迷惑となります。除草などをして解消のご協力をお願いします。

▼問合せ先 産業建設課農業委員

☎54・3111

☎54・3111（内線167）



各地区を巡回します

## 犬の登録と狂犬病予防注射

狂犬病の予防注射は、1年に1回受けることが法律で義務付けられています。

町では、各地区を巡回し犬の登録と予防注射を行います。日時は巡回日程表をご覧ください。犬を飼っている人は、都合の良い会場へお越しください。なお、登録済みの人には注射通知書が送付されますのでご持参ください。

▼料金

【新規】 6,300円

(注射料2,750円、注射済票手数料550円、登録手数料3,000円)

【注射のみ】 3,300円

(注射料2,750円、注射済票手数料550円)

▼注意事項

- ・注射会場では、常に飼い主が犬をおさえられるようにしてください。
- ・新たに犬を飼う場合は、犬の登録が必要になります。

・登録された愛犬に変更事項(死亡・住所異動)があった場合

合には届出が必要です。必ず町民生活課生活環境室へご連絡ください。



補助します

避妊・去勢手術費

繁殖を望まない飼い主の人に補助金制度のお知らせです。

▼補助金額

メス 4,000円

オス 3,000円

▼補助対象 町に登録されている犬

▼必要なもの 獣医師の領収書、認印、振込先口座番号

▼申込方法 町民生活課生活環境室で随時受け付けています。

▼問合せ先

町民生活課生活環境室  
☎54・3111 (内線144)

## 巡回日程表

実施日	実施会場	時間
4月7日 (土)	小倉集会所	9:00~ 9:40
	小井堤町コミュニティセンター	9:50~10:10
	上野田集落センター	10:20~10:40
	役場北駐車場	10:50~11:30
	木戸集落センター	11:40~12:00
	下八幡神社	13:10~13:30
	陣場公会堂	13:40~14:00
4月8日 (日)	吉岡町児童館	9:00~ 9:30
	大久保集落センター	9:45~ 10:10
	三津屋田端公会堂	10:20~ 10:40
	駒寄住民センター 漆原文化センター	10:50~ 11:10 11:20~ 11:50
5月13日 (日)	小倉集会所	9:00~ 9:20
	役場北駐車場	9:30~ 10:10
	木戸集落センター	10:20~ 10:35
	大久保集落センター	10:50~ 11:05
	駒寄住民センター 漆原文化センター	11:15~ 11:30 11:40~ 12:00

宝くじ助成事業を活用した一般備品などの整備

町内の2つの自治会では、「魅力あるコミュニティ助成事業」の助成金を受け、新たな備品を購入しました。

これは、公益財団法人群馬県市町村振興協会からの市町村振興宝くじ(通称サマージャンポ宝くじ)によるものです。

自治会運営などに必要な一般・伝統芸能備品の整備を図り、今まで以上に充実した取り組みを目指します。

購入した備品

【南下自治会】

エアコン

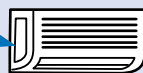

【大久保寺下自治会】

太鼓





募集しています

## マイクロボスなどの運転手

- ▼**応募要件** 大型運転免許を有し、マイクロボスなどの運転経験者で、65歳未満の人
- ▼**勤務内容** 勤務時間は定まらずでなく、研修視察など必要に応じてマイクロボスなどの運転を行う業務
- ▼**勤務時間** 時間単位で必要に応じて、土・日曜および祝日や夜間の勤務もあります。
- ▼**賃金** 時給970円
- ▼**受付** 総務政策課庶務行政室窓口にて  
開庁時間内（午前8時30分から午後5時15分 土・日曜日および祝日を除く）に受け付け
- ▼**募集期間** 運転手1名の採用が決定次第終了
- ▼**問合せ先** 総務政策課庶務行政室  
☎54・3111（内線121）

随時登録を受け付けています

## 介護認定調査員

- 町では、介護保険認定調査員を随時登録しています。
- 登録した後に、研修を受けた人に介護認定調査の多い時期に、認定調査を行っていただきます。
- ▼**資格要件** 介護支援専門員または保健師・看護師・准看護師などの有資格者で、かつ普通運転免許を有するパソコン（エクセル）への文字入力可能な人。
- ▼**主な勤務内容** 自宅や病院・施設などを訪問し、介護認定訪問調査を行い、その記録をする。
- ▼**勤務時間** 午前9時～午後5時まで  
調査認定件数が多い時期に、土日祝祭日を除き週に3日程度。（不定期）

### ▼雇用予定時期

平成24年4月以降随時。認定調査の経験がある人を優先的に雇用します。

▼**賃金** 時給970円以上（保健師・正看護師は追加優遇あり）

### ▼提出物

- ①履歴書（写真貼付）、②資格免許の原本、③運転免許証
- ②③は原本を確認後コピーし返却します。

24年度まで延長します

## 窓口時間外延長サービスの試行

現在、町ではお勤めの人や共働き世帯の皆さまに対し、試行的に一部窓口業務の時間外延長を実施しています。この期間を次の内容で更に延長します。

### ▼試行期間

平成24年4月2日①～平成25年3月18日②

### ▼実施日時

毎月第1および第3月曜日の午後6時まで  
※ただし、月曜日が祝日などで開庁の場合は、翌日の開庁日より

### ▼実施窓口

町民生活課町民サービス

### ▼提出・問合せ先

健康福祉課福祉室

☎54・3111（内線151）



### ▼業務内容

戸籍謄抄本・除籍謄抄本・その他戸籍証明書・住民票謄抄本・印鑑証明書・印鑑登録証交付・身分証明書などの諸証明書（町制施行証明書）

※ただし、印鑑証明書および町制施行証明書以外は、本人確認が必要となります。

### ▼必要となる本人確認書類

写真付きの官公庁発行の身分証明書（運転免許証・パスポート・住基カードなど）

### ▼問合せ先

町民生活課町民サービス室  
☎54・3111（内線147）

写真を募集します

## 第31回交通安全活動写真コンクール

(財)群馬県交通安全協会および各地区交通安全協会では、県内在住者を対象とした交通安全活動写真を募集します。

### ▼課題

平成23年10月1日から平成24年9月30日の間に撮影した群馬県内の交通安全活動の現場写真

### ▼応募資格

県内在住者の作品

### ▼応募点数

1人2点まで

### ▼応募期間

平成24年9月1日～10月8日

### ▼提出先

県交通安全協会または地区交通安全協会 ※記録用紙に必要事項を記入し、作品の裏に貼付する。記録用紙は、県交通安全協会、地区交通安全協会および町民生活課にあります。

### ▼注意事項

※記録用紙の題名欄は、単に「春の交通安全運動」といったものではなく、具体性のある題名をつけること。

### ▼作品規格

カラープリント四ツ切 (25.4cm×30.5cm)、四ツ切ワイド (25.4cm×36.5cm)のカラー写真、またはデジタル

プリント(四ツ切・A4フルサイズ)とし、縦型・横型どちらでもよいものとする。(画像加工は不可とする。)

### ▼注意事項

応募作品に関する各種権利は、(財)群馬県交通安全協会が有するものとする。

### ▼問合せ先

(財)群馬県交通安全協会  
 ☎027・252・0251  
 町民生活課生活環境室  
 ☎54・3111 (内線142)



▲第30回県知事賞作品

募集しています

## 吉岡町緊急雇用創出基金事業

町では、失業中の人に対する次の雇用までの就業機会を創出するため、作業員・校内見守り指導員などを募集します。応募対象者は、被災求職者および平成23年3月11日以降に離職した失業者です。(被災求職者の応募が優先されます。)

### ▼選考方法

『平成24年度吉岡町緊急雇用創出基金事業申込書』による書類選考および面接を実施します。

### ▼雇用期間

平成24年4月1日～平成25年3月31日

### ▼応募方法

『平成24年度吉岡町緊急雇用創出基金事業申込書』に必要事項を記入し、現在失業中であることを証明できる書類(雇用保険受給資格証・離職票など)の写しを添えて提出してください。



	①農業用水路・道路側溝清掃作業員 ②道路除草作業および耕作放棄地などの除草・樹木伐採作業員	校内見守り指導員	買い物代行サービス
業務内容	①農業用水路・道路側溝清掃作業員 ②道路除草作業 および耕作放棄地などの除草・樹木伐採作業員	○校内における児童の安全確保 ○児童の見守り ○不審者対策 ○校内の環境美化活動など	買い物代行サービス業務全般
勤務日数 時間など	午前9時～正午 午後1時～4時 (6時間) 週に4日間(土日曜日・祝日を除く)	午前7時45分～午後4時45分 1日7時間以内で学校連用 (土日曜日・祝日を除く)	午前8時30分～午後5時15分 休憩一時間 (土日曜日・祝日を除く)
必要資格	要普通運転免許・草刈機の作業に慣れていることが望ましい	要普通運転免許	要普通運転免許
募集人員	各2名(計4名)	2名(明治小・駒寄小各1人)	1名
賃金	日給5,400円(時給900円)	時給810円(交通費は支給されません)	日給7,040円(時給880円)
締切	定員になり次第	3月15日(木) 必着	3月9日(金) 必着
応募・問合せ先	産業建設課用地管理室 ☎54-3111(内線164)	教育委員会事務局学校教育室 ☎54-3111(内線593)	吉岡町商工会 ☎54-2625



## 今月の納税

国民健康保険税……9期  
介護保険料……………9期  
後期高齢者保険料…9期

納期限 4月2日(月)

便利で確実な口座振替も  
利用できます

4月1日現在の所有者に課税されます

## 自動車税についてお知らせ

### 軽自動車税

廃車・変更などの手続きはお早  
めに

軽自動車税は、毎年4月1日  
現在の所有者に課税されます。  
バイク・小型特殊自動車(耕運  
機など)を使用しなくなった場  
合や譲渡した場合は、手続きを  
しなければ元の所有者に課税さ  
れます。また、住所が変わった  
場合も変更手続きが必要です。

**手続きが済んでいない人は、  
早急に手続きをお願いします。**  
また、軽自動車の種類により手  
続き場所が異なります。ご注意  
ください。

#### ▼手続き・問合せ先

○吉岡町のナンバーが付いた1  
25cc以下のバイク、小型特殊  
自動車  
財務課税務室  
☎54・3111(内線137)  
○軽二輪(125cc超250cc  
以下)  
群馬県自動車整備振興会  
☎050・5540・2021

など、トラブルの原因になります。

・自動車の売買や譲渡などで登  
録内容に変更があったときは、  
確実に運輸支局で手続きを行っ  
てください。

・手続きを販売業者などに依頼  
したときは、必ず手続きが済ん  
でいるか確認してください。

#### ▼その他

・一時的に住所を変更する場合  
は「ぐんま電子申請受付システ  
ム」で納税通知書の発送先を変  
更できます。詳しくは県ホーム  
ページ(<http://www.pref.gun>

ma.jp)にアクセスし、検索  
キーワード「自動車をお持ちで  
住所を変更された人へ」で検索  
してください。

・軽自動車、バイクには軽自動  
車税が課税されます。

#### ▼問合せ先

**自動車税について** 県自動車税  
事務所 ☎027・263・43  
43 または県税事務所、県行  
政課事務所  
**登録について** 関東運輸局群馬  
運輸支局 ☎050・5540・  
2021

### 自動車税

自動車税は、毎年4月1日現  
在の車検証上の所有者(割賦販  
売の場合は使用者)に課税とな  
る県税です。

次の場合は、平成24年3月30  
日<sup>①</sup>までに運輸支局で必ず手続  
きを済ませてください。

#### ▼手続きが必要な場合

・自動車を売った、または下取  
りに出した  
・自動車を廃車した  
・住所、氏名を変更した  
・**手続きをしないと**

・既に使用していない自動車の  
税金を納めることになったり、  
転居先に納税通知書が届かない

## 第12回(最終回)

### 人権教育推進のために

最終回は吉岡町隣保館の活動をお知らせします。

吉岡町隣保館は、社会福祉法に基づき地域住民のコミュニティー  
センターとして社会福祉の増進を図り、人権や地域政策問題の速や  
かな解決のために設置された町の施設です。

人権とは、「当たり前前に生きて、幸せな生活をするために、誰もが  
生まれながらにして持っている権利のこと」です。隣保館では、講演  
会・映写会・ポスター展・無料法律相談などを行っています。福祉関係  
ではミニデイサービス・敬老おたのしみ会・ボランティア研修会・  
健康教室などを開いています。

その他に各種の会議や英語教  
室・カラオケ・舞踊・卓球の会な  
どにも利用されています。町民  
の交流を図り、人権意識向上の  
ため皆さまのご利用をお待ちし  
ています。



吉岡町隣保館 ☎54-4692

吉岡町の各種団体・学校などの人権教育推進の活動の様子を1年間紹介して  
きました。人口の流入が多い吉岡町で、皆様がいろいろな活動を通して顔見知  
りになり、挨拶が交わされる住みやすい町になっていくことが、人権教育推進  
につながります。いろいろな出会いの場をこれからも提供していきたいと思  
います。

# HOT SHOT

地域の行事や珍しい出来事など町のさまざまな話題をお伝えします！  
皆さんの身近な情報もお寄せください。総務政策課庶務行政室 ☎54-3111 (内線123)

## 第40回吉岡町子ども会上毛かるた大会

### 郡大会でも活躍



1月14日(土)、町社会体育館柔道場で、第40回吉岡町子ども会上毛かるた大会が開催されました。

高学年団体32組、中・高学年個人31名が参加し、真剣な表情でかるたを取り合いました。

また、3位以上の入賞者は1月29日(日)に榛東村中央公民館で行われた郡大会へ進出し、各部門で優勝・準優勝を独占しました。

各部門の優勝チームおよび優勝者は2月11日(土・祝)にぐんまアリーナで開催された県大会に出場しました。

#### 【吉岡町子ども会上毛かるた大会結果】

- ◆中学年団体 優勝 ふれあいA  
準優勝 ひばりB  
第3位 大空A
- ◆高学年団体 優勝 ふれあいC  
準優勝 満祭すみれD  
第3位 若草青空B
- ◆中学年個人 優勝 丸山 理  
準優勝 坂田萌衣  
第3位 宮崎みさき
- ◆高学年個人 優勝 酒井美羽  
準優勝 後藤 胤  
第3位 鈴木まどか

#### 【北群馬郡子ども会上毛かるた大会結果】

- ◆中学年団体 優勝 ふれあいA  
準優勝 大空A  
第3位 榛東2区若葉
- ◆高学年団体 優勝 ふれあいC  
準優勝 若草青空B  
第3位 榛東9区
- ◆中学年個人 優勝 丸山 理  
準優勝 宮崎みさき  
第3位 坂田萌衣
- ◆高学年個人 優勝 酒井美羽  
準優勝 鈴木まどか  
第3位 後藤 胤



中学年団体の部  
優勝 ふれあいA



中学年個人の部  
優勝 丸山 理さん



高学年個人の部  
優勝 酒井 美羽さん



高学年団体の部  
優勝 ふれあいC

※写真は、吉岡町子ども会上毛かるた大会のものです。

1月8日㊦

## 吉岡町消防団出初式

厳寒の中、分列行進や放水訓練が行われました。また、各永年勤続表彰も授与され、士気の高揚が図られました。

今後の貢献および活躍を誓い、新年のスタートを切りました。



1月10日㊦

## 「110番の日」の防犯活動

吉岡町防犯委員会ではカインズホーム・ベイシア前橋吉岡店にて啓発活動を実施しました。防犯委員は、啓発チラシの配布を行い、防犯意識の向上を呼びかけました。

1月26日㊦

## 文化財防火デー防火訓練

文化財防火デーの取り組みとして三宮神社で防火訓練が行われました。渋川広域消防本部と吉岡町消防団との連携を確認しながら放水が実施され、神社および自治会関係者など多くの人達が見守りました。



1月27日㊦

## 吉岡中学校から相馬市へ義援金

義援金 36,208円

吉岡中学校では、東日本大震災後2回にわたって義援金を集め日本赤十字社に送金してきました。

今回で3回目となる募金の呼びかけは生徒会の福祉委員会が中心となって行われたもので、「被災地へ届けてほしい」と町長に義援金が手渡されました。

義援金の送金先について福祉委員会の生徒と町長とで協議した結果、震災による津波で甚大な被害を受けた福島県相馬市の子どものために使ってもらうことになりました。(相馬市は、吉岡町の友好都市である北海道大樹町の姉妹都市です。)

義援金は、1月30日に「相馬市教育復興子育て基金」宛て送金されました。



平成24年度前期

住民参画型事業

# よしおが手作り講座

## 受講生 大募集

Learn  
生涯学習

教育委員会事務局生涯学習室  
☎54-3111

「自分の知識や特技をいかして、講座を開催してみたい!」と公募で集まった講師のみなさんが、来年度も様々なジャンルの講座を4月から開催します。

講師自らが企画し受講者の皆さんとともに運営する『よしおが手作り講座』にぜひご参加ください。

### 申込方法と注意事項

★お申込みは、早くても大丈夫です。

気になる講座が見つかったら、お申込みください。

★講座によっては、見本の写真が図書館前の掲示板にありますので、見に来てください。

往	〒370-3692 吉岡町下野田560 吉岡町教育委員会事務局 『よしおが手作り講座』係	※何も記入しないでください。
---	---	----------------

### 記入例



返	郵便番号 住所 応募者氏名	『講座名』 ①郵便番号 ②住所 ③氏名(ふりがな) ④年齢(学年) ⑤性別 ⑥電話番号 ⑦その他
---	---------------------	---

※講座以外には使用しません

#### ○受付は往復ハガキのみです。

○町内在住・在勤の人が優先となります。

○お1人ずつ(親子参加の場合は1組ずつ)、1講座ごとにお申込みください。

○受講生が5人に満たない場合、その講座は開講しませんのでご了承ください。

○申込み多数の場合は抽選となります。

○受講決定/講座未開講の結果は締切日後に返信ハガキにてご連絡します。

○各種講座ごとに申込みの期限が異なります。ご注意ください。

※1講座につき、一律**1,000円**の受講料がかかります。講座の初日にお支払いください。

また、締切後にキャンセルされた場合には、受講料のお支払いをお願いしています。

※材料が必要となる講座は講師が前もって準備します。欠席の場合も材料費の支払いをお願いします。

※講座の日程などは場合により変更することがあります。その際は連絡をします。

新年度、新しいことに  
チャレンジしてみませんか?!

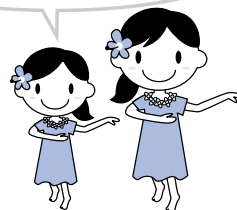

#### 【問合せ・連絡先】

吉岡町教育委員会事務局 生涯学習室

☎ 0279-54-3111 (内線597)

FAX 0279-54-8448

平成24年度前期  
住民参画型事業

# よしおが手作り講座一覧

(★)印は親子参加が可能です。

	教室名	日程・会場	募集定員・参加対象	費用	申込期限
1	やさしいヨガ教室(夜の部)	4/4・11・18・25(水) 【全4回】19:30~21:00《和室》	成人20人	なし	3/21(水) 必着
2	そば打ち教室	4/5(木) 【全1回】12:00~17:00《保健センター調理室》	成人8人	1,000円 (材料費・保険料として)	3/22(木) 必着
3	骨コツ脳体貯筋セミナー	4/11・18・25(水) 【全3回】10:00~12:00《和室》	60歳以上10人	なし	3/28(水) 必着
4	(★)ラフター(笑い)ヨガ	4/11、5/9(水) 【全2回】10:00~11:30 《コミュニティセンター2階 ホール》	どなたでも15人	400円程度 (保険料として)	3/28(水) 必着
5	絵手紙教室	4/13・27、5/11・25、6/8・22(金) 【全6回】10:00~12:00《工芸実習室》	成人10人	500円程度 (材料費として)	3/30(金) 必着
6	やさしい水墨画	4/13、5/18、6/15、7/20(金) 【全4回】13:30~15:30《工芸実習室》	成人10人	1,000円 (用紙代として)	3/30(金) 必着
7	春です! フラワーアレンジメント	4/17、5/15、6/12(火) 【全3回】10:00~12:00《工芸実習室》	成人10人	2,000円 (花材費として一作品につき)	4/3(火) 必着
8	油彩画	4/21、5/5・19、6/2・16、7/7・21、 8/4・18、9/1・15・29(土) 【全12回】13:30~15:30《工芸実習室》	12歳以上15人	12,000円 (画材道具として) キャンバス代別途	4/6(金) 必着
9	(★)ひねってねじって バレーンアート	5/12・19・26、6/2・9(土) 【全5回】10:00~12:00《和室》	3歳~大人15人 (小学生以下は保護者同伴)	1,000円 (材料費として)	4/27(金) 必着
10	紅茶を楽しむ	5/12(土) 【全1回】14:00~16:00《工芸実習室》	成人12人	1,000円 (茶葉・菓子代として)	4/27(金) 必着
11	(★)楽しいアンサンブル	5/12、6/23、7/21、8/25、9/15(土) 【全5回】14:00~16:00《リハーサル室》	どなたでも 何人でも	なし	4/27(金) 必着
12	針と糸で編む ビーズステッチ教室	5/16・23(水) 【全2回】10:00~12:00《研修室》	成人10人	2,000円 (材料費として一作品につき)	5/2(水) 必着
13	飾り巻き寿司を作ろう	5/24、6/21、7/26(木) 【全3回】10:00~12:00《保健センター調理室》	成人10人	1,000円 (材料費・保険料として1回につき)	5/10(木) 必着
14	社交ダンス	6/3・10・17・24、7/1・8・15(日) 【全7回】13:30~15:00《和室》	成人15人 (初心者の人)	なし	5/18(金) 必着
15	やさしいヨガ教室(昼の部)	6/5・12・19・26(火) 【全4回】13:30~15:00《和室》	成人20人	なし	5/22(火) 必着
16	(★)ママと一緒にケイキ・フラ	6/5・12・19、7/3(火) 【全4回】18:15~19:15《リハーサル室》	3歳~小学6年生20人 (初心者の人と保護者)	なし	5/22(火) 必着
17	ハワイアン・フラ	6/5・12・19、7/3(火) 【全4回】19:30~21:00《リハーサル室》	成人女性15人 (初心者の人)	なし	5/22(火) 必着
18	ダンベルエクササイズ	6/7・14・21・28(木) 【全4回】13:30~15:00 《コミュニティセンター2階 ホール》	成人15人	800円程度 (保険料として)	5/24(木) 必着
19	ミュージカル講座	6/9・16・23・30、7/7・14・21・28、 8/4・11・18・25(土) 【全12回】13:30~16:30 《コミュニティセンター2階 ホール》	中学生以上20人	1,000円 (テキスト・小道具代・ 保険料として)	5/25(金) 必着
20	香りで美人 ~おうちでアロマセラピー~	6/13(水) 【全1回】10:00~12:00《和室》	成人10人	1,000円 (材料費として)	5/30(水) 必着
21	パステル教室	6/13(水) 【全1回】13:30~15:30《工芸実習室》	成人10人	500円 (材料費として)	5/30(水) 必着
22	(★)親子リトミック	7/5・19(木) 【全2回】10:30~11:30《リハーサル室》	1~3歳と保護者12組	なし	6/21(木) 必着
23	(★)親子で簡単 ラフター(笑い)ヨガ	8/8(水) 【全1回】10:00~11:30 《コミュニティセンター2階 ホール》	3歳以上と保護者10組	200円程度 (保険料として)	7/25(水) 必着
24	「イキイキ」ヨガ	9/7・14・21・28(金) 【全4回】13:30~15:00《和室》	成人20人	なし	8/24(金) 必着

※詳しい講座内容などは教育委員会事務局のホームページまたは受講生募集のチラシをご覧ください。

図書館休館日

3/12(月)・19(月)・21(水)・26(月)・29(木)・4/2(月)

# おねえさんとあそぼう

桜やタンポポ、ちょうなど春をテーマにした工作、絵本の読み聞かせ、手遊び、ゲームなど、育英短期大学JCCクラブのお姉さん達と一緒に遊びましょう。

- ★日時 3月31日(土) 午後1時～3時
- ★場所 文化センター2階和室
- ★講師 育英短期大学 JCCクラブの生徒20名
- ★申込 3月4日(日) から図書館カウンターで受付開始
- ★定員 60人

# Library

## 図書館

kausiyo6767@beach.ocn.ne.jp  
 吉岡町図書館(文化センター内)  
 ☎54-6767

### お知らせ

**わらべの会の読み聞かせ**  
 毎週土曜日 午後2時～  
 (3月31日はお休みです)

**パネルシアター**  
 14・28日(水) 午前10時～

### ブックポストの返却について

CD・DVD・ビデオは壊れやすいので直接カウンターへお返しく下さい。

## 新着紹介

<h4>一般向け</h4>  <p><b>鯨島の貌</b>              新宿署異動直後の鯨島を襲う危機を描く作品、腐った刑事や暗殺者との対決、人気コミックのキャラクターが登場する異色作、シリーズ作のサスペンフルな後日談など、「鯨」にしかない魅力を凝縮した全10作。</p> <p>大沢在昌/光文社</p>	<h4>一般向け</h4>  <p><b>東京暮らし江戸暮らし</b>              振り返れば半世紀。かつてお世話になった先輩作家たちの姿はないが、筆を執り、江戸に思いを馳せ、いまの日々を丹念に暮らす……。傘寿を迎えた作家の心あたたまる随筆集。</p> <p>平岩弓枝/講談社</p>	<h4>一般向け</h4> <p>スイングアウト・ブラザース              石田衣良/光文社</p> <p>酒田さ行くさげ              宇江佐真理/実業之日本社</p> <p>信長私記              花村萬月/講談社</p>
<h4>児童向け</h4>  <p><b>妖怪一家九十九さん</b>              人間たちに混じって、団地生活を始めた妖怪一家。お父さんはヌマリヒョンで、お母さんはろくろ首、子どもたちはサトリにアマノジャクに一つ目小僧。最も大切なルールは「ご近所さんをたべないこと」…。ユーモア・ホラー。</p> <p>富安陽子/理論社</p>	<h4>DVD</h4>  <p><b>ていだかんかん</b>              子供の頃から海の生き物にしか興味なかった健司は、幼なじみの由莉との結婚を決意し、故郷である沖縄に帰ってきた。子供にも恵まれ、レストラン事業を軌道に乗せた矢先、健司は「店をやめて、サンゴを再生する」と言い出す。</p> <p>120分 岡村隆史、松雪泰子 ほか出演</p>	<h4>児童向け</h4> <p>おなかのなかの、なかのなか              あさのますみ/学研教育出版</p> <p>マンガ平家物語 上下              朝日新聞出版</p> <p>14歳のための時間論              佐治晴夫/春秋社</p> <hr/> <h4>DVD・CD</h4> <p>みなしごハッチ～勇気のメロディー              爆笑！エキサイトライブビデオ              (綾小路きみまろ)</p> <p>1969              (由紀さおり&amp;ピンク・マルティーニ)</p> <p>ファンキーモンキーベイビーズ4              2 Cellos (sollic &amp; hauser)</p>

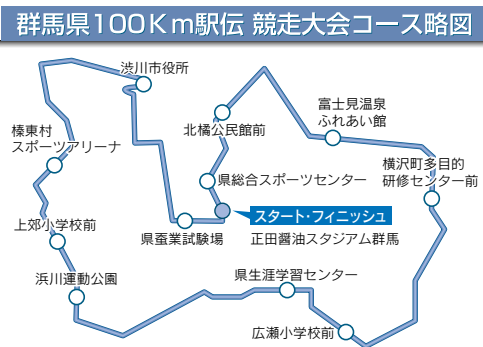

出場した篠原正樹さん(上野田)が第4区(7・7km)本田勝也さん(大久保)が第8区(12・7km)を快走し、たすきをつなぎました。渋川北群馬チームの成績は総合10位(5時間13分18秒)でした。

1月29日、群馬県駅伝競走大会12区間(93km)が開催され、渋川・北群馬チームの選手として吉岡町から2名が出場しました。

## スポーツ

### 大会結果

#### 第61回 群馬県100キロ駅伝競走大会



## 募集

### 保健センター運営委員

保健センターは、運営委員により保健センターの適正な運営を検討していただいています。

町の保健業務や健康づくりに関心のある人、一緒に運営を考えてくださる人を若干名募集します。

- ▼任期 平成24年4月から2年間
- ▼内容 年2〜3回の会議(夜間)
- ▼募集期間 3月5日(月)〜16日(金)まで
- ▼問合せ先 保健センター  
☎54・7744

### 2歳3カ月児 歯科健診・集団 フッ素塗布が始まります



平成24年4月より、2歳3カ月児歯科健診が始まります。この健診では歯科診察の他、希望者にはフッ素塗布も行います。また、1歳6カ月児健診と3歳児健診の際も希望者にフッ素塗布を行うこととなりました。

むし歯の予防には毎日の歯磨きの他にフッ素塗布が有効です。乳幼児の大切な時期にむし歯の早期発見と予防を目指しましょう。

※3カ月以内に歯科医院などでフッ素塗布を行った場合は集団フッ素塗布ができませんのでご了承ください。

- ▼問合せ先 保健センター  
☎54・7744

### 4〜5歳児の尿・ ぎょう虫検査を実施

小児期に多い腎臓病の早期発見のために、尿検査を行います。

また、ぎょう虫症にかかっているお子さまがまれにみられるため、ぎょう虫の検査も

同時に実施します。

検査を希望する人は、保健センターへ電話でお申込みください。後日検査セットをお送りします。

▼対象者 平成24年4月以降幼稚園・保育所(園)に通園予定のない幼児(平成18年4月2日から平成20年4月1日に生まれた幼児)

\*町内の幼稚園・保育所(園)に通園予定の人は、各園で実施します。なお、町外の幼稚園・保育所(園)に通園予定の人で、園での検査実施が不明な場合は各園にお問合せください。

- ▼申込期間 4月3日(水)〜4月9日(火)
- ▼検体回収日 4月24日(水) 午前9時半までに保健センターにお持ちください。
- ▼申込・問合せ先 保健センター  
☎54・7744



### 平成23年度食生活改善推進員養成講座修了式 —健康と食事について学びました—

2月16日(土)、保健センターで食生活改善推進員養成講座修了式が行われました。

この講座は、昨年9月から毎月1回(全7回)開催され、生活習慣病予防食や幼児・高齢者食などの講義や調理実習を行い、栄養の基礎や食品衛生などを学びました。

17名の修了生は、今後は食生活改善推進員「若草会」の一員として、活躍していただく予定です。親子料理教室や男性料理教室などで町の健康づくりを担っていただきます。受講生は、「半年間で学んだ貴重な体験を活かして家族・



地域社会の健康づくりに役に立てるよう努力したい」と受講の感想や今後の意気込みを語ってくれました。

### 3月は自殺対策強化月間です

群馬県では、毎年500人前後の人が自ら命を絶っています。自殺の原因や背景は様々ですが、自殺で亡くなった人の多くがうつ病などのこころの病を抱えていたことがわかっています。早めにかかりつけ医または専門機関に相談しましょう。

こころの健康相談統一ダイヤル  
☎0570・064・556  
(おこなおう)

▼開設時間 ままろうよこころ  
祝日を除く月曜日〜金曜日  
午前 9時〜正午  
午後 1時〜4時

## 4月の保健センター健康ガイド

※日程が変更になる場合があります。平成24年度吉岡町けんこうガイドや町ホームページもあわせてご覧ください。なお、3月の予定は広報2月号15ページをご覧ください。  
※会場は全て保健センターです。

内 容	日 時	対 象 者	摘 要
2歳3カ月児歯科健診	4月6日(金) 受付 午後1:00~1:15	平成22年1月生まれ	持ち物：母子手帳、健康診査票・健診アンケート 歯ブラシ
《土日開催》 健康相談 母子手帳交付 (保健センター開放日)	4月7日(土) 22日(日) 時間 午前10:00~11:30 午後 1:00~ 3:00	健康相談のある人 母子手帳の交付：妊婦 保健センターで遊びたい人	健康相談内容：子育てに関すること 健康管理に関すること その他健康に関すること 相談員：保健師・栄養士・看護師 母子手帳の交付：妊娠届出書が必要 保健センターの開放日です。遊びにご利用ください。 (利用時間⇒午前9時~午後5時)
乳児健診	4月11日(水) 受付 午後1:00~1:30	3~4カ月児 平成23年12月生 10~11カ月児 平成23年5月生	持ち物：母子手帳、記入済みの健診アンケート 歯ブラシ (10~11カ月児)
B C G	4月17日(火) 受付 午後12:45~1:15	生後6カ月未満 1回 ※生後3カ月からが望ましい	持ち物：母子手帳、記入済みの予診票 ※体温測定は接種会場で行います 接種終了後に離乳食講習会と試食があります
わくわくあそび	4月18日(水) 時間 午前10:00~11:00 ♪必ず10時までに集合	1歳6カ月~未就学児と保護者	就学前に必要な集団遊びやリズム遊びをします 申込は不要
子育て教室	4月19日(木) 受付 午前10:00~10:15	平成23年8月、9月生まれ	親子でリトミックを楽しみながらお母さんの仲間作り 栄養のお話もあります。申込は不要 持ち物：母子手帳
3歳児健診	4月24日(火) 受付 午後1:00~1:15	平成21年1月、2月生まれ	持ち物：母子手帳、健康診査票・健診アンケート3枚 歯ブラシ 朝一番の尿 ※家で目と耳の検査をしてきてください
母乳相談	4月26日(木) 受付 午前9:30~10:00	乳幼児と親または家族	相談内容：助産師による母乳に関する相談、乳房マツ サージ、家族計画となります 持 ち 物：母子手帳、タオル3枚 身長・体重測定もできます

## くらしの便利帳

### お知らせ

#### シベリア強制抑留者の皆さまで

特別給付金を支給しています。請求の受付は平成24年3月31日(消印有効)が期限です。

対象は平成22年6月16日にご存命で日本国籍を有する人(同日以降に亡くなられた人は相続人)が対象です。まだ請求されていない人は、連絡ください。

▼受付 午前9時~午後6時  
(※土日祝日を除く。ただし平成24年3月31日は受付)  
▼問合せ先 (独平和祈念事業特別基金) 0570・059・204 (ナビダイヤル)  
IP電話・PHSからは03・5860・2748

#### 渋川警察署からのお知らせ

1月1日、オウム真理教関係警察庁特別手配被疑者・平田信が約17年間の逃亡の末に逮捕されましたが、高橋克也・菊地直子の2名は依然として逃走中です。

この2名についても、広く県民の皆さまのご協力を得ながら、全国警察を挙げた追跡捜査を推進しています。

○高橋 克也(53歳)  
身長 173cm 眉毛が濃く近視(眼鏡使用者)  
○菊地 直子(40歳)  
身長 159cm 右こめかみに4mm、右目下に1mmくらいのホクロ

この特徴に似ている人を見かけたら、『すぐに110番』または渋川警察署(☎23・0110)まで情報をお寄せください。  
※県ホームページに顔写真が掲載されていますのでご覧ください。懸賞金は1人当たり1,000万円です。





▼申込・問合せは  
社会福祉協議会

☎54・3930

## ①第3回シルバー大学院 「食べる・話す・噛むこ とは健康の源」

口の働きは、元気に生活していくうえで必要不可欠です。「口の働きがなぜ健康に必要なの？」と疑問に思われる人もいるでしょう。そんな疑問にお答えするため、今回の大学院では口の働きと健康についての教室を開講いたします。

▼期日 3月12日④

▼時間 午後1時30分～2時30分

終了後、体力測定会(①握力②歩く力③膝伸展筋力④体重移動⑤片足立ち)を実施

▼対象 町内在住65歳以上で介護予防に興味のある人  
▼場所 老人福祉センター  
▼送迎 東部地区で交通手段がない人に限り送迎します。希望のある人は3月8日④までにご連絡ください。

## ②ボランティア入門講座 「ひとつの出会いから地 域に笑顔が生まれる」

「ボランティアって何だろう?」、「どうやって活動を始めるの?」などの疑問をお持ちの人、「地域で何か役に立つことがしたい!」、「自分にも何かできることがあるのでは!」とお考えの人、はじめの一步を踏み出し地域で活躍してみませんか?

ボランティアについて、活動の心構え、経験者の体験談、活動先の紹介など説明をします。お気軽にご参加ください。

▼期日 3月14日④、  
3月24日④

▼時間 午前10時～正午  
※各開催日、時間ともに講座内容は同じです。

▼対象 ボランティアに関心のある人

▼場所 老人福祉センター

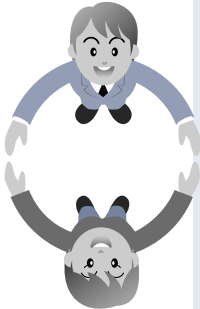

## 成年後見 制度とは

認知症・知的障がい・精神障がいなどの理由で判断能力が不十分な人を法的に支援する制度です。

### たとえばこんな時

- ・家を売りたい
- ・福祉サービスを受けたい
- ・遺産分割をしたい
- ・財産を管理してほしい

地域包括支援センターでは高齢者のみなさんが安心して暮らし、皆さんの権利を守るために成年後見制度の紹介を行っています。お気軽にご相談ください。

### ▼問合せ先

地域包括支援センター  
(老人福祉センター内)  
☎54・4323  
FAX 54・3673

## 児童館

☎20-5960

### ■開館時間

月～金曜日 午前10時～午後5時  
土曜日 午前10時～午後3時  
日曜・祝日は休館



3月13日(火)	午前 10:30～	みんなあつまれ!
14日(水)	午後 4:00～	みんなであつろう!

★英語あそび 金曜日 午前10時30分～  
3月2日(金)・16日(金)

★えくぼクラブ 午前10時30分～  
3月9日(金) お別れ会

## 移転します

高崎公証人合同役場

4月1日(日)から高崎公証人合同役場が移転します。

### ▶移転先

〒370-8049 高崎市八島町20-1 武蔵屋ビル4階  
☎027・325・1574 FAX 027・324・5767  
(電話およびFAX番号は変更ありません。)



## 協会けんぽの健診に 加入している人

平成24年3月下旬に被保険者ご本人用の健診申込用紙とパンフレットが、お勤めする会社へ届きますので、会社を通じて健診を受ける手続きをお願いいたします。

また、配偶者やご家族で健診の対象となる人には、被保険者ご本人がお勤めする会社に「特定健康診査受診券」が送付されています。被保険者の人を通じて会社から受け取ってください。配偶者やご家族の人のみご利用いただけません。(被保険者の健診に受診券は発行されません。)

▼問合せ先 全国健康保険協会群馬県支部(協会けんぽ)  
☎027・219・2100

## 4月からバス路線の運行 事業者が変わります

箕郷営業所〜渋川駅間を運行している「箕郷〜渋川駅」線の運行事業者が、平成24年4月1日から群北第一交通(株)より(株)群馬バスへ変更となります。シルバークの車体に赤と青のラインが入った車両で運行します。

なお、運行経路・運賃・運行時刻に変更はありません。  
▼問合せ先 総務政策課政策室 ☎54・3111(内線127)

## 募集

### 平成24年度渋川地区高等 職業訓練校訓練生募集

訓練生は事業所で賃金を受け、働きながら職業に必要な知識・技能資格を身につけられます。修了時の技能照査試験に合格すると、技能士候補となり、2級技能検定を受験する場合学科試験が免除されます。修了年度にアーク溶接特別教育により技能修了証が交付されます。雇用保険加入事業所には給付金の交付があります。

▼入校資格 次の職業に従事する人

#### ▼訓練科

- 3年間 木造建築・左官タイ
- ル施工・建築板金
- 2年間 配管・とび・鉄筋コンクリート施工科および型枠コース

▼訓練日数 週1〜2日  
▼申込締切 3月5日(月)

## 消防団員募集

現在町では、消防団員が不足しています。町民皆さまの安全・安心した生活の維持には、消防団の活動が重要な役割を担っています。

故郷の地域や、そこに住む人達を守るために、消防団員として活躍していただける人を募っています。ご協力をよろしく願います。

#### ▼消防団とは

その地域に「住んでいる」または「働いている」人によって構成される市町村の消防機関です。

#### ▼入団条件

18歳以上で吉岡町に在住または在勤の人

#### ▼問合せ先

町民生活課生活環境室  
☎54・3111(内線144)



平成24年3月〜4月分

## 休日当番医



iモード検索 <http://shibukawa.gunma.med.or.jp/i.htm>

※変更になっている場合がありますので、医院へ確認してからお出かけください。 ※耳鼻科は診療時間が正午までです。

月	日	内科	外科	耳鼻科	歯科	
3	4	平形内科歯科医院 渋川市石原 22-2233	佐藤医院 渋川市北橋町 52-3003	高野外科胃腸科医院 渋川市渋川 24-2454	森医院 渋川市石原 23-8733	K歯科医院 渋川市金井 22-2331
	11	神山内科医院 渋川市渋川 22-2181	竹内小児科 吉岡町大久保 30-5151	有馬クリニック 渋川市有馬 24-8818		たぎざわ歯科医院 吉岡町大久保 55-6480
	18	塚越クリニック 渋川市渋川 60-7700	駒寄こども診療所 吉岡町大久保 55-5252	加藤整形外科医院 渋川市行幸田 20-1007		こぶな歯科医院 渋川市渋川 22-4939
	20	伊香保クリニック 渋川市伊香保町 72-4114	井口医院 渋川市金井 25-1100	とまるクリニック 渋川市金井 26-7711		エース歯科 吉岡町大久保 55-1181
	25	コオノ医院 渋川市渋川 22-0171	原沢医院 渋川市伊香保町 72-2503	井野整形外科リハビリ内科 吉岡町南下 30-5255	川島医院 渋川市渋川 22-2421	あかぎ歯科医院 渋川市赤城町 20-6522
4	1	石北医院 渋川市渋川 22-1378	斉藤医院 渋川市中郷 53-5558	大滝クリニック 吉岡町大久保 30-5800	森医院 渋川市石原 23-8733	北橋歯科診療所 渋川市北橋町 52-3762

◎渋川地区消防本部救急病院等案内テレホンサービス ☎23-0099 ◎夜間急患診療所(午後7時〜午後11時 年中無休) ☎23-8899

◎「医療情報検索システム」をご利用ください。 パソコン <http://search.gunma.med.or.jp/gen/> iモード <http://search.gunma.med.or.jp/imode/>

# Information

## まちの電話帳

- 役 場……………54-3111
- 保健センター……………54-7744
- 文化センター……………54-1161
- 図 書 館……………54-6767
- 児 童 館……………20-5960
- 老人福祉センター…54-3603
- リポートピア吉岡…55-4126
- 緑 地 運 動 公 園…54-1221
- 給食センター……………54-3225

**こころの相談**  
**▼期 日** 3月6日Ⓞ  
**▼時 間** 30分ごとの予約制  
 受付時間は午後1時～3時

**▼場 所** 役場2階第1会議室  
**▼相談員** 農業委員  
**▼問合せ先** 産業建設課農業委員会事務局  
 ☎54・3111(内線168)

**農 地 農 政 相 談**  
 農地の貸し借り、農地転用、  
 農業者年金などについてお困  
 りのことがありましたらご相  
 談ください。

## 相 談

## 人の動き

( )は前月との増減数

人口	19,724人	(+26)
男	9,679人	(+ 9)
女	10,045人	(+17)
世帯	6,740戸	(+35)

平成24年2月1日

**▼問合せ先** 健康福祉課福祉室  
 ☎54・3111(内線151)

**▼問合せ先** 社会福祉協議会  
 ☎54・3930

**▼問合せ先** 総務政策課庶務行政室  
 ☎54・3111(内線122)

## 今月の相談会

**▼期 日** 3月21日Ⓞ  
**▼時 間** 午後1時30分～4時  
**▼会 場** 老人福祉センター  
**▼行政相談**  
**▼問合せ先**

## 交通事故



	吉岡町	渋川署管内
発生件数	17件	71件
死者数	0人	1人
傷者数	27人	102人

平成24年1月1日～1月末日

## 町議会を傍聴しませんか

手続きは簡単です。当日、傍聴人受付簿に住所・氏名を記入してください。  
 議会を傍聴することは、町政を知る良い機会です。どうぞお気軽にお越しください。

**3月**  
**定例会**  
**の予定**

5日(月) 開会(提案、質問)  
 15日(木) 再開日(一般質問)  
 16日(金) 最終日(討論、表決)  
**▶問合せ先** 吉岡町議会事務局  
 ☎54-3111(内線300)

※日程が変更になる場合があります。

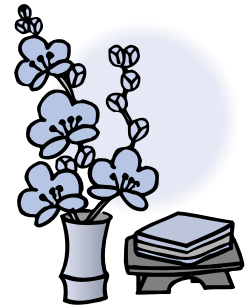

## 3月のごみ収集

※祝日でもゴミの収集をします。 ※ゴミを出すときは、指定袋で決められた日の朝8時まで決められた場所へ出してください。

	西部地区 小倉・上野田・上野原・ 下野田・北下・南下・陣場	東部地区 大久保寺下・大久保寺上・ 溝祭・駒奇・漆原西・漆原東
燃えるごみ	<b>月曜日</b> 3月5日・12日・19日・26日 4月2日	<b>火曜日</b> 3月6日・13日・20日・27日 4月3日
	<b>木曜日</b> 3月8日・15日・22日・29日 4月5日	<b>金曜日</b> 3月2日・9日・16日・23日 30日 4月6日
燃えないごみ	<b>水曜日</b> 3月7日・21日 4月4日 カートリッジガスボンベ・スプレー缶などは、必ず穴をあけて出してください。	
分別ごみ	<b>水曜日</b> 3月14日・28日 収集するゴミ/ビン類(無色透明ビン・茶色ビン・その他のビン)、ペットボトル ※キャップは必ずし中を洗い、また、ペットボトルはラベルを付けたまま出して してください。※割れビンは不燃ごみに出してください。	
粗大ごみ	<b>水曜日</b> 3月7日 午前 8:00～9:00 吉岡町児童館(溝祭) 午前10:30～11:30 陣場公会堂(陣場) 21日 午前 8:00～9:00 明治小学校東駐車場(北下) 午前10:30～11:30 群馬用水小倉調整池広場(上野田) 家電リサイクル法によりエアコン・冷蔵庫・テレビ・洗濯機・乾燥機および パソコンリサイクル法によりパソコンは回収しません。	

## 吉岡町空間放射線量測定結果

2月3日(金)測定

測定地点	測定値(マイクロシーベルト/時)		
	地表	50センチ	1メートル
吉岡町役場(北駐車場)	0.082	0.069	0.055
小倉集会所	0.052	0.053	0.055
小井堤町コミュニティセンター	0.081	0.078	0.075
上野原集会所	0.105	0.097	0.093
上野原南部コミュニティセンター	0.075	0.082	0.078
下野田集会所	0.064	0.067	0.064
大藪公会堂	0.068	0.055	0.054
下八幡公会堂	0.051	0.059	0.059
陣場公会堂	0.043	0.043	0.046
大久保集落センター	0.065	0.054	0.047
三津屋田端公会堂	0.060	0.050	0.043
根古屋住民センター	0.057	0.049	0.041
新田住民センター	0.067	0.053	0.052

※町内において、今のところ人体に健康被害を与えるような値は検出されていません。  
 測定は、定期的に行います。  
 また詳細については町ホームページに掲載してあります。

▶問合せ先 町民生活課生活環境室 ☎54-3111(内線143)

# よしおかスケジュールカレンダー

# 3月~

日	月	火	水	木	金	土
<p>町 …… 役場 議 …… 議会 保 …… 保健センター</p> <p>文 …… 文化センター 老 …… 老人福祉センター 隣 …… 隣保館</p> <p>※保健センター事業の詳細については、広報2月号15ページをご覧ください</p>				1	2 保 乳児検診 老 筋トレ 〈燃えるごみ(東部)〉	3
4	5 町 農地農政相談、町民サービス室証明発行窓口時間外延長(午後6時まで) 議 3月定例会開会 〈燃えるごみ(西部)〉	6 老 筋トレ 〈燃えるごみ(東部)〉	7 保 エクササイズ教室 老 ひまわりクラブ(体操と歌) 〈燃えないゴミ(全地区)〉	8 〈燃えるごみ(西部)〉	9 保 マタニティ学級 老 筋トレ 〈燃えるごみ(東部)〉	10
11 保 健康相談・母子手帳交付 パパママ学級	12 〈燃えるごみ(西部)〉	13 文 体育協会表彰式 老 筋トレ 保 子育て教室 〈燃えるごみ(東部)〉	14 保 エクササイズ教室 老 ひまわりクラブ(体操と歌) 〈分別ごみ(全地区)〉	15 議 3月定例会再開日 老 脳トレ 隣 無料法律相談 〈燃えるごみ(西部)〉	16 議 3月定例会最終日 老 筋トレ 〈燃えるごみ(東部)〉	17
18	19 町 町民サービス室証明発行窓口時間外延長(午後6時まで) 〈燃えるごみ(西部)〉	20 春分の日 〈燃えるごみ(東部)〉	21 保 1歳6か月健診 老 ひまわりクラブ(体操と歌)、心配ごと・人権・行政相談 〈燃えないゴミ(全地区)〉	22 保 母乳相談 〈燃えるごみ(西部)〉	23 町 定例農業委員会 老 筋トレ 〈燃えるごみ(東部)〉	24 保 健康相談・母子手帳交付
25 文 米村でんじろうサイエンスショー	26 〈燃えるごみ(西部)〉	27 保 わくわくあそび 老 筋トレ 〈燃えるごみ(東部)〉	28 老 ひまわりクラブ(体操と歌) 〈分別ごみ(全地区)〉	29 〈燃えるごみ(西部)〉	30 老 筋トレ 〈燃えるごみ(東部)〉	31
4/1	2 町 町民サービス室証明発行窓口時間外延長(午後6時まで)、国民健康保険税、後期高齢・介護保険料第9期納期限 〈燃えるごみ(西部)〉	3 老 筋トレ 〈燃えるごみ(東部)〉	4 老 ひまわりクラブ 〈燃えないゴミ(全地区)〉	5 町 農地農政相談 〈燃えるごみ(西部)〉	6 広報4月号発行日 老 筋トレ 〈燃えるごみ(東部)〉	

内容が変更になる場合もありますので、確認をしてお出かけください。



## わが家の愛ドル



たかはし ほのか ちゃん

高橋 朋花 ちゃん 平成21年11月6日生まれ  
保さん・容子さんご夫婦の長女(大久保)

メッセージ  
愛らしく元気に育ってね!!

※このコーナーでは、2歳以下のお子さんを紹介します。写真とメッセージを添え総務政策課庶務行政室までお寄せください。(受付順に掲載します。)

## 文芸よしおか

## 吉岡中学校文芸部

焼きたての 鯛焼き ふたりで半分こ 上原 奈々  
 空っ風 吹いたら冬の 来たしるし 栗田 瑠花  
 ほんのりと 線香花火 てらす夜 大井 奈々  
 泉湧く 草を潤し 木に育つ 高田 莉奈  
 月光に 輝く薔薇の 麗しき 安田 伊吹  
 水面に 思いを吐きし 金魚かな 星野日花里  
 薔薇の花 ちりはじめたる 雨の中 吉沢 咲穂  
 きゅうり君 かんだ感触 みずみずしい 斉藤 純