

2013
No.267



広報よしおか

Yoshioka Public Relations.

けん診のお知らせ	P2~5
財政状況報告	P6~7
消防団 新体制紹介	P8
下水道排水設備工事指定店	P9
町政NEWS	P10~13
健康・図書館・文化	P14~15
スポーツ・生涯学習	P16~17
くらしの便利帳	P17~19
6月インフォメーション	P20
ホットショット	P21
よしおかスケジュールカレンダー	P22



今月の表紙
町民バレーボール大会
気合いの入ったラリー

— 病気の早期発見・予防のために — 健診を受けましょう

健康は“かけがえのない宝”です。
毎年健診を受けて「健康チェック」
すると、心臓病や脳卒中などの大病を予
防できます。

自分のため、家族のために健診を
一年に一回必ず受けましょう！

※ 通知は5月下旬に配布されて
います。



平成25年度 町の健診が始まります！

国保特定健診
後期高齢者健診
→2・3ページ



各種がん検診
→4・5ページ

受診する時の注意

- ☆空腹時血糖と中性脂肪などの検査があります。
必ず健診前10時間以上飲食せずに受診して
ください。(水は、飲んで大丈夫です。)
- ☆保険証と受診票を忘れると受診できません。
必ず持参してください。
- ☆検査項目の選択はできません。必ず全部の検査
を受けてください。
- ☆人間ドックと健康診査を両方受診することはで
きません。両方受けた場合、人間ドックが実費と
なります。

個別健診実施医療機関について

実施する医療機関は、
通知の裏面および町ホームページを
ご覧ください。

URL

<http://www.town.yoshioka.gunma.jp/index.html>

わかば健診 会場：保健センター

対象者：20歳～39歳で住民票が吉岡町にある人

項目：身体計測・問診・血圧測定・尿、血液検査・医師の診察（該当者のみ）

持ち物：健診受診シール・健診料2,000円・保険証 ※尿は健診会場ですります

日程	受付時間	対象自治会
6月29日(土)	午前8:30 ～10:30 (9:30以降、 全地区受け)	全地区
6月30日(日)		
7月1日(月)		小倉・上野田・上野原・下野田・北下 南下・陣場・大久保寺下・大久保寺上 溝祭・駒寄・漆原西・漆原東
7月10日(水)		
7月11日(木)		
7月12日(金)		

	国保特定健康診査	後期高齢者健康診査
対象者	国民健康保険被保険者 <div style="display: flex; justify-content: space-around;"> <div style="border: 1px solid black; border-radius: 50%; padding: 5px; text-align: center;">個別・集団 どちらでも OK!</div> <div style="border: 1px solid black; border-radius: 50%; padding: 5px; text-align: center;">個別 のみ</div> </div> 40～64歳 65～74歳	後期高齢者医療被保険者 満75歳以上 (65～74歳までの 後期高齢者医療被保険者)
料金	800円	無料
期間	集団健診 6月29(土)・30(日) 7月1(月)・10(水) 11(木)・12(金)	個別健診 平成25年6月1日～10月31日 (日時は各医療機関にお問合せください。) <div style="border: 1px solid black; border-radius: 50%; padding: 5px; text-align: center;">昨年より1カ月 延びました</div>
場所	集団健診 保健センター	個別健診 渋川地区指定医療機関(通知の裏面をご覧ください) (予約制の場合があるので事前に確認してください。)
項目	・身体、腹囲、血圧測定・問診 ・診察・検尿 ・血液検査 (血中脂質・肝機能・血糖)	左記と同様 (ただし腹囲測定を除く)
	・血液検査(アルブミン)・心電図・眼底検査(さらに詳しい検査が必要な人のみ)	
持ち物	<input type="checkbox"/> 特定健康診査受診票 <input type="checkbox"/> 国民健康保険被保険者証 <input type="checkbox"/> 尿(個別受診者は不要) <input type="checkbox"/> 健診料800円	<input type="checkbox"/> 後期高齢者健康診査受診票 (平成25年3月に実施した 健診希望者に送付) <input type="checkbox"/> 後期高齢者医療被保険者証
内容	メタボリックシンドロームの予防・改善を目的とした健診です 健診結果は「情報提供者」「動機付け支援者」「積極的支援者」に分けられ、一人一人のライフスタイルに合った無理のない生活改善のための特定保健指導を受けることができます。	▶ 問合せ先 役場健康福祉課保険室 ☎26-2249(直通) ▶ 国保加入者以外の健診問合せ先 全国健康保険協会 群馬支部 ☎027-219-2100(代表) ☎027-219-2104(保健グループ)

人間ドックを受ける人

人間ドック健診を希望する人には、補助金制度を実施しています。申請すると、補助金を受けることができます。※町の特定健康診査を受診する(した)人は助成を受けられません。

▼ 対象者

国保加入者

1年以上吉岡町の国民健康保険の被保険者で、受診日現在30歳以上75歳未満、国保税を完納している人。

後期高齢加入者

受診日現在、吉岡町に住所があり、75歳以上、または65歳以上で一定の障がいがあると認定された人で、保険料を完納している人。

▼ 医療機関 ご自身で選定

▼ 金額 2万円(支払いが2万円以下の場合、支払い額まで)

▼ 申請方法 受診後、人間ドック健診料の領収書、健診結果通知表、印鑑、および口座番号がわかるものを持参。

▼ 申請・問合せ先

健康福祉課保険室

☎26・2249(直通)

がん検診が始まります

検診会場は **保健センター(役場東)**

お出かけ前に、持ち物チェック

- 検診受診シール
- 検診料金
- 大腸がん検診は検体(2日分の便)
- クーポン券(クーポン検診対象の人)



種類	受付時間	内容	対象者	料金 (70歳以上無料)
胃がん	午前 8:30~ 10:30	問診・バリウム検査	40歳以上	1,100円
大腸がん※		問診・検体容器回収 2日分の便を持参	40歳以上	検体容器代 300円 検査代 200円
前立腺がん		問診・採血	男性 50歳以上	500円
肝炎ウイルス		問診・採血	40歳以上で町の肝炎ウイルス 検診を受けたことがない人	無 料
乳腺・ 甲状腺がん	午後 1:15~ 1:45	問診・視触診・ マンモグラフィー	女性 40歳以上	・視触診 800円 ・マンモグラフィー 40歳代 1,200円 50歳以上 1,000円
子宮頸がん		問診・内診・細胞診	女性 20歳以上	1,200円

6月1日から、指定する5つの医療機関において個別検診開始
※個別検診を受ける人は、検診受診シールと同封されている「検診案内」の
8ページ、11ページをご覧ください

● ※大腸がん検診 検体容器販売 ●

〈販売期間〉 6月3日(月)~11月1日(金)
平日の午前8:30~午後5:00、保健センター窓口で販売します。

〈持ち物〉 ○容器代300円(クーポン検診の人、70歳以上の人は無料です)
○検診受診シール(切り離さず一式お持ちください)

6月9日(日)・22日(土)、7月7日(日)・28日(日)、8月10日(土)・25日(日)、
9月8日(日)・21日(土)、10月6日(日)・26日(土)は容器を販売します。

黄色い封筒で届きます！

検診受診シール

「検診受診シール」は、検診を受ける際に必要です。検診が終わるまで失くさないようにご注意ください。検診希望調査で「町の検診を希望する」を選んだ人、一定の年齢に該当する人へ、「検診受診シール」などを、発送しました。



① 封筒を開けて「検診受診シール」を確認

② 「検診案内」で、日程や持ち物を確認

③ 受診



④ 約1カ月後に届く結果を確認！

検診を申し込んだが受診シールが届かない、申込みを忘れてしまった、検診を追加したいなどは、保健センターまでご連絡ください。

〈 集団検診日程 〉

日程	対象自治会	摘要
6月19日(水)	上野田 漆原西 漆原東	受付終了30分前(午後は15分前)は全地区対象
6月20日(木)	上野原 北下 南下	
7月28日(日)	全地区 (平日に来られる人はなるべく平日にお願いします)	
7月29日(月)	溝祭 駒寄	
8月8日(木)	大久保寺下 大久保寺上	
8月9日(金)	小倉 下野田 陣場	
9月3日(火)	大久保寺下 大久保寺上	
9月4日(水)	上野田 漆原西 漆原東	
10月7日(月)	小倉 下野田 陣場	
10月8日(火)	上野原 北下 南下	
11月6日(水)	溝祭 駒寄	

受診方法を

選べます

乳腺甲状腺がん検診

お詫びと訂正

「検診受診シール」に同封されている「検診案内」の11ページに「めぐみこどもクリニック」が表記されていますが、誤りです。「めぐみこどもクリニック」では、「乳腺甲状腺がん検診の視触診」を受けられません。ご注意ください。

A 保健センターで、「視触診」と「マンモグラフィー」を同時に受ける

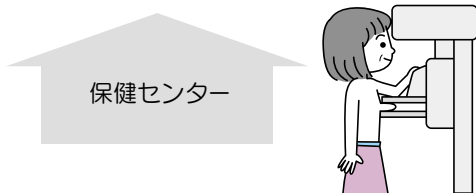

B ①指定する個別医療機関で「視触診」を受ける(6月1日から)
②保健センターで「マンモグラフィー」を受ける

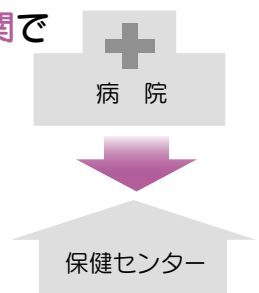

※詳しくは、「検診案内」の9～11ページをご覧ください。

1年おきから毎年受けられるようになりました。

町の財政状況

平成24年度の予算の執行状況をお知らせします

皆さんに納めていただいた税金や、国・県から交付されたお金がどのように使われているかを知っていただくために、上半期と下半期の年2回、予算の執行状況をお知らせしています。

今回は、平成24年度下半期の財政状況として、一般会計・特別会計・水道事業会計それぞれの平成25年3月31日現在の予算の執行状況をお知らせします。

※平成24年度決算額ではありません。決算には出納整理期間（4～5月）の収入・支出も含まれるため、今回の執行状況とは異なります。

一般会計

歳入

予算額:606,702万円
収入済額:567,892万円(収入率:93.6%)

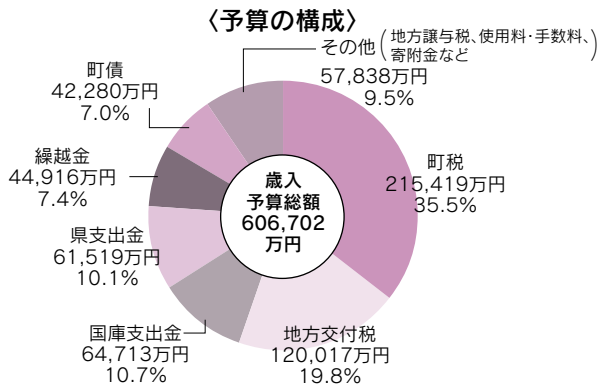

歳入予算の主な項目は、町税215,419万円(35.5%)、地方交付税120,017万円(19.8%)などです。

〈予算額と収入済額〉

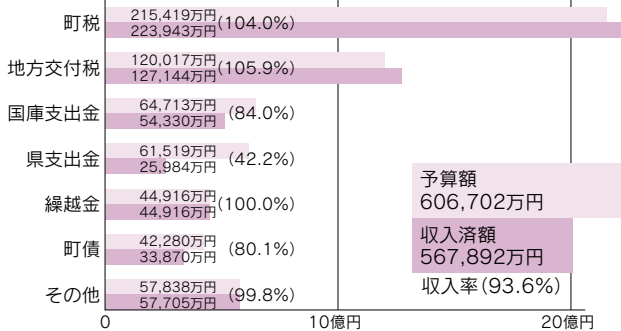

収入済額が予算額を下回っている国庫支出金、県支出金、町債は出納整理期間(4～5月)に収入される見込みです。

〈町税収入済額の構成〉

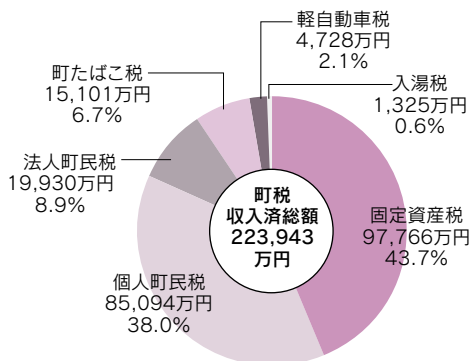

町税の収入済額の主な項目は、固定資産税97,766万円(43.7%)、個人町民税85,094万円(38.0%)などです。

歳出

予算額:606,702万円
支出済額:463,442万円(支出率:76.4%)

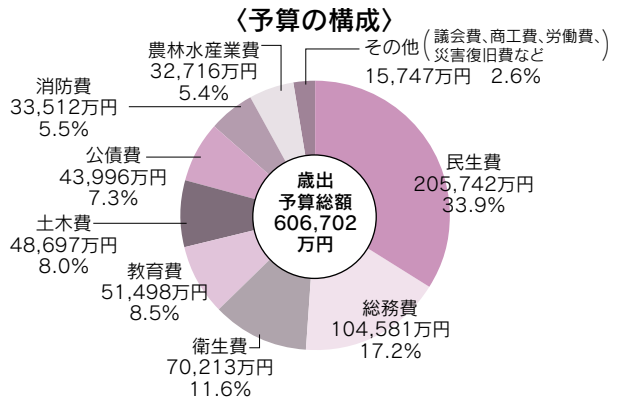

歳出予算の主な項目は民生費205,742万円(33.9%)、総務費104,581万円(17.2%)などです。

民生費の割合が高いのは、児童手当費、保育所運営委託料、医療費無料化に要する費用などが要因となっています。

〈予算額と支出済額〉

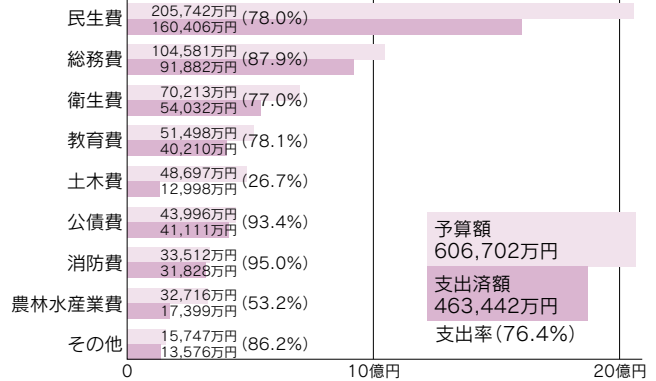

土木費は出納整理期間(4～5月)に支払いが集中するため、支出率が低くなっています。

〈歳出項目ごとの主な事業と予算額〉(単位:万円)

項目	事業	予算額
民生費	児童手当	40,801
	保育所運営委託料	49,044
	乳幼児・小中学生等の医療費無料化	20,953
	障害者自立支援費	22,102
衛生費	妊婦検診	1,864
	住宅用太陽光発電システム設置補助	598
教育費	吉岡中学校北校舎エレベーター設置工事	4,658
	文化センターホール舞台吊物設備改修工事	1,110
土木費	駒寄スマートインター大型化基本設計委託	260
	南下城山防災公園実施設計業務委託	1,755
消防費	第1分団詰所建設工事	4,066
農林水産業費	道の駅前駐車場整備工事	2,140

特別会計

(額:万円 率:%)

会計名	収入		支出	
	予算額	10,684	予算額	10,684
学校給食事業	収入済額	9,663	支出済額	9,113
	収入率	90.4	支出率	85.3
	予算額	41,835	予算額	41,835
公共下水道事業	収入済額	12,241	支出済額	37,630
	収入率	29.3	支出率	89.9
	予算額	208,796	予算額	208,796
国民健康保険事業	収入済額	183,836	支出済額	188,600
	収入率	88.0	支出率	90.3
	予算額	14,088	予算額	14,088
農業集落排水事業	収入済額	3,090	支出済額	12,625
	収入率	21.9	支出率	89.6
	予算額	1,042	予算額	1,042
住宅新築資金等貸付事業	収入済額	970	支出済額	96
	収入率	93.1	支出率	9.2
	予算額	109,093	予算額	109,093
介護保険事業	収入済額	88,581	支出済額	98,006
	収入率	81.2	支出率	89.8
	予算額	14,533	予算額	14,533
後期高齢者医療事業	収入済額	12,645	支出済額	12,494
	収入率	87.0	支出率	86.0

※一般会計から特別会計への繰出しを出納整理期間(4~5月)に行うため、支出済額が収入済額を大きく超えている会計があります。
 ※支出済額が収入済額を超えている各会計の不足額は、各会計間の資金流用などで対応しています。

水道事業会計

〈収益的収入および支出〉

(額:万円 率:%)

収入		支出	
予算額	36,216	予算額	38,013
執行済額	36,373	執行済額	37,487
執行率	100.4	執行率	98.6

※営業活動による収入(水道料金・加入金など)と支出

〈資本的収入および支出〉

(額:万円 率:%)

収入		支出	
予算額	8,915	予算額	25,562
執行済額	11,256	執行済額	20,265
執行率	126.3	執行率	79.3

※施設の拡張、整備などにお金と、その財源や借入金返済

〈財産の状況〉

(単位:万円)

資産	固定資産		負債	
		384,712	自己資本	84,595
		48,069	借入資本	150,110
			その他	180,873

土地
1,925千㎡



町の財産

建物
48千㎡



基金
338,025万円

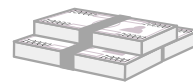

出資金
14,093万円



町債(借入金)

(単位:万円)

区分	平成25年3月31日現在残高	
一般会計	520,238	
特別会計	公共下水道事業	223,661
	農業集落排水事業	131,566
	住宅新築資金等貸付事業	695
	小計	355,922
水道事業会計	150,110	
合計	1,026,269	

一般会計を家計簿に置きかえてみると

(単位:円)

町民1人あたり					1世帯あたり										
収入	給料収入(税込)	111,298	支出	ローン返済	20,432	収入	給料収入(税込)	319,554	支出	ローン返済	58,662				
	ローン収入	16,833		貯金積立	11,161		収入	ローン収入		48,330	支出	貯金積立	32,046		
	その他	154,107		その他	198,734			収入		その他		442,464	支出	その他	570,596
	計	282,238		計	230,327					収入		計		810,348	支出
貯金残高	163,380	貯金残高	469,087												
ローン残高	258,555	ローン残高	742,348												

※各収入・支出の額を総人口(20,121人)および世帯数(7,008世帯)で割ったものです(平成25年3月31日現在)。
 給料収入:皆さんに納めていただいた税金による収入 ローン収入:町債による収入 ローン返済:町債の償還額 貯金積立:基金への積立額
 貯金残高:基金の残高 ローン残高:町債の残高

就任挨拶

この度吉岡町消防団長に就任しました小田原初男です。

昨年、東日本大震災の被災地である宮城県南三陸町を訪れました。その場所に立ち、復興にはほど遠い状況を実際に見ると、津波の恐ろしさや、災害に遭われた方々の悲しみを改めて痛感しました。

吉岡町は津波の心配はありませんが、もし地震が起きた時に、一番気を付けなければならぬのが「火災」です。

日頃から、予防として火災警報器や消火器の設置をしつかり行う必要があります。

我々消防団も、万が一に備え、日頃から訓練を行っております。

しかし近年は団員不足や仕事をもちながらの団員活動となっており、万全な体制が取れるとも限りません。

そこで「自分の生命・財産は自分で守る」と言う心構えを町民の皆様には持つていただく事をお願いします。

また、日常生活で、火の恐ろしさを認識し、取扱いには十分気を使っていたきたいと思います。

一人一人が冷静に判断し行動すれば、火災は防げます。

皆様と消防団とで吉岡町の「火災ゼロ」と、住みよい町づくりを目指して行きましよう。

今後は、広報活動にも力を入れ、皆様の意識が高まるよう努力して参ります。

消防団に対するご理解とご支援を賜りますよう宜しくお願い致します。

結びに、町民皆様のご健勝とご多幸を祈念して就任の挨拶とさせていただきます。



目指せ「火災ゼロ」

新団長 小田原初男さん

消防団 新体制に

皆さんのご協力に感謝しています。



旧団長 福田 広和さん

退任挨拶

新緑の候、町民の皆様におかれましては益々ご繁栄のことと拝察いたします。

さてこの度、三月三十一日をもって吉岡町消防団長を退任しました。

平成二十三年四月、東日本大震災後の緊張感が走る中で消防団長を任命されて以降、町の平和を強く願う毎日となりました。

震災による多くの犠牲と悲しみの中、強い絆が生まれ、消防団に対する思いも変わってきました。

現に、消防団員志願者が多数出ている地域や、女性消防団員の方々も増えています。

しかし、我が吉岡町では、町を最前線で守る消防団員が不足しています。この文章に目を留めてくださり、名乗りを上げてくださる方や推薦いただける方がいましたら、ぜひご一報いただければ幸いです。

私個人も消防団を退団し寂しくなりますが、一町民として消防団活動で得た経験を郷土のために活かせるよう努力していく所存です。

結びに入団当初より、ご指導ご協力いただきました消防関係者の皆様、大過なく自主防災に努めていただいた住民および関係者の皆様方には、本当にありがとうございました。更なる町の発展と住民皆様方のご健勝を心より祈念し、退任の挨拶とさせていただきます。

新副団長

石倉克浩さんと、齋木健志さんが消防団副団長に就任しました。ご活躍期待しています。

前任の岸一憲さんお疲れさまでした。



齋木さん



石倉さん

求む!! 若い力☆ 消防団員随時募集中

興味のある人、役場または各消防団に連絡をお待ちしています。

町民生活課生活環境室 ☎26-2243(直通)

下水道排水設備工事

！ つなぎこみ工事は、指定工事店しか取り扱えません。

下水道工事(公共下水道・農業集落排水)の本管工事が完了し供用を開始した地域は、下水道のつなぎこみをしてください。

— 下水道管には雨水を流さないで! —
 降雨時の処理場には、雨水の混入した汚水が大量に流れ込み、処理場の機能を損なう事態が起っています。絶対に雨どいなどからの雨水を流さないようお願いします。

〈吉岡町下水道排水設備工事指定工事店一覧表〉

所在地	工事店名	電話	所在地	工事店名	電話	所在地	工事店名	電話	
吉岡町	下野田	中澤商事(株)	54-2821	洪川市	テクノ・ヒラカタ	30-8037	高崎市	工藤管工(株)	027-373-0003
		(株)小谷野商事	54-3945		(有)竹井設備	24-2872		(株)松本工業	027-373-7019
		(有)吉岡水道	54-7567		片貝設備	23-4179		(株)コイケ	027-373-7576
		勝野建設(株)	54-3551		石坂商店	53-3664		(有)戸塚工業所	027-373-2752
		高橋設備工業(有)	54-4016		新創建設(株)	027-343-1995		(株)栗原組	027-372-6112
		(株)カナザワ	54-2897		(有)岡崎設備	23-9032		福島電気	027-371-4436
		ケービック	55-1270		(有)梅田設備	53-3328		(株)フェニックス	027-322-1000
		(株)松藤	54-3024		瑞穂建設(株)	23-0886		荻原設備(株)	027-322-2281
		小林工事	25-7719		(株)小野組	23-2823		(株)貝沢設備工業	027-362-3723
	北下	(株)大井組	54-2627		(有)石井設備	25-0445		(有)富沢設備	027-343-1622
		(株)木之内設備	54-6636		樋口建設(株)	20-2100		美山水道(有)	027-362-0682
		(株)原沢組	54-2836		北澤設備	52-4598		(株)富士設備	027-363-1125
	上野田	森喜建設(株)	54-3236		芙蓉建設(株)	23-5018		宮野環境設備(株)	027-346-2468
		(有)富士エンジニアリング	55-5855		大場工業(株)	027-251-3686		(株)清水工業所	027-374-1560
		米沢設備	26-7482		(有)目崎設備	027-252-2752		(有)宮一設備	027-325-1817
	小倉	福島建築設備	54-2324		(有)植木工業	027-251-9752		アキモト設備	027-343-2059
		小林商会	54-8972	塩原建設(株)	027-231-5377	(株)ベルテックス		027-384-3818	
	大久保	(株)飯塚組	54-2766	(株)シモダ設備工業	027-261-0578	(株)カノウ設備		027-372-1638	
		不二設備	54-3023	(株)ダイキョー	027-260-6555	(株)相互建設工業		027-343-1995	
坂東建設(有)		54-3982	福島工業(株)	027-251-6672	(株)塚田商会	027-373-1100			
漆原	栄和設備(株)	54-4060	(有)大家設備	027-234-3888	山中工業(株)	027-364-3331			
榛東村	ぐん・せい建商(株)	54-5685	(有)高橋水道設備	027-264-0339	(有)塚越住設	027-371-5850			
	(株)榎本鉄工所	54-3006	(有)三栄設備	027-224-4897	サンエツ設備	027-387-7732			
	(株)タナカ設備工事	54-2812	(有)栄光設備工業	027-232-5785	(株)ツカガ住設	027-350-3380			
	(有)小林水道工事店	54-3045	(株)三国	027-267-0019	相澤工業(株)	027-373-0062			
	細野水道設備	54-7934	(有)磯田興業	027-265-3309	(株)植原設備工業	027-343-8282			
	清水水道	54-5725	宮地管工(株)	027-224-2362	エス・テー・テクノ(株)	027-370-6260			
洪川市	(有)三原冷熱サービス	22-0430	(株)小熊工業	027-261-1229	安中市	(有)アベックス	027-380-2235		
	(有)北毛空調サービス	23-7982	高野設備興業	027-232-4911	伊勢崎市	関口設備工業	0270-76-3801		
	石原工業(株)	24-7111	(有)石澤設備	027-288-4793	甘楽町	吉田設備	0274-74-3478		
	群馬水道サービス	24-5230	大協ハウス(株)	027-288-4004		井沢電機	0274-74-9543		
	加藤土建(株)	22-2151	誠興設備工業(株)	027-288-9270	昭和村	(有)吉澤工業	0278-22-1493		
	協同工業	22-1359	(有)空衛アシスト	027-283-8595	玉村町	五常工業(株)	0270-64-5111		
	(株)大久保組	23-3852	(株)カナメ	027-261-1520		(株)大和家住宅機器	0270-65-2753		
	(有)佐藤設備	59-2452	東栄電工(株)	027-362-5836		(有)渡辺興業	0270-65-4445		
	石田設備	52-2817	角田土建工業(株)	027-343-2064	富岡市	松井興業(株)	027-350-1130		
	(有)マサオ設備工業	52-3179	(株)アクア	027-353-1012	沼田市	(株)小川設備	0278-23-0507		
	(有)狩野工業	23-9412	高崎施設工業(株)	027-322-2198		津久井設備	0278-24-9938		
	日幸工業(株)	52-3854	(株)須田ホームサービス	027-373-4156		(有)ミヤタ総合設備	0278-23-1040		
	(有)新和設備	72-4761	つちや設備	027-362-1052	高橋設備工業	0278-22-4548			
	三喜屋設備	56-2129	(株)アリマ設備工業	027-361-8231	藤岡市	戸沢水道設備	0274-42-2093		
	相川興業	23-4680	ヨシダ設備興業(株)	027-361-1030	関東日精(株)	0274-24-8019			
	今井鉄工(株)	027-232-1977	(有)ケイ・アイ・エヌ	027-364-4322					

平成25年5月1日現在



募集・受付

7月22日～8月9日申込み受け

平成26年度 吉岡町職員採用試験

平成26年4月1日採用の一般行政職員を募集します。

▼採用予定人員 若干名

▼受験資格

- ①昭和63年4月2日～平成8年4月1日生まれの人
- ②日本国籍を有する人で地方公務員法第16条の規定に該当しない人

▼試験日・内容

【1次試験】9月22日①

社会人文、一般知識など高等学校卒業程度の5肢択一試験

【2次試験】10月中下旬

適性・小論文・面接試験、グループディスカッションなど

▼場所 役場

▼申込方法

申込書（※7月16日④から役場総務政策課窓口で配布）に必要事項を記入し、提出。

▼受付

7月22日①～8月9日④
役場開庁時間内（午前8時30分～午後5時15分）

※郵送の場合は、簡易書留で消印が8月9日まで有効

▼申込・問合せ先

総務政策課庶務行政室
☎26・2240（直通）

受けがはじまります

25年秋の優良自動車運転者表彰

▼表彰基準

【銅章】5年以上無事故・無違反の人

【銀章】10年以上無事故・無違反で銅章を受章している人

【金章】15年以上無事故・無違反で銀章を受章している人

【金冠銀章】20年以上無事故・無違反で金章を受章している人

【金冠金章】30年以上無事故・無違反で金冠銀章を受章している人

【旭日金冠章】40年以上無事故・無違反で金冠金章を受章している人

▼対象者 渋川交通安全協会の会員で表彰基準を満たしている人

▼申込締切

【役場】7月16日④

【渋川交通安全協会】7月31日④

▼必要書類

印鑑、運転免許証、交通安全協会会員証、無事故無違反証明書発行手数料630円

※交通安全協会等で申込み場合は、無事故無違反証明を各自で取得してください。

▼問合せ先

町民生活課生活環境室
☎26・2243（直通）

25年春の受章者

4月6日④渋川市民会館で開催された「渋川警察署管内交通安全総決起大会」において優良運転者として表彰された人を紹介します。 ※敬称略

【旭日金冠章】 渡邊 洋（大久保）

富岡 淳（南下）

星名建基（北下）

【金冠金章】 田中和美（大久保）

渡辺一男（南下）

松岡正好（陣場）

平林優平（上野田）

【金冠銀章】 野田文字（大久保）

関根和夫（上野田）

木下アイ子（上野田）

【銀章】 須永堅太郎（南下）

須永 恵（南下）

渡邊久子（小倉）

以上13名

学童クラブ臨時職員

小学校が夏休み期間中、学童クラブ（駒寄第1、駒寄第2）に勤務できる子育て経験のある人を募集します。

応募される場合、一度ご連絡の上、履歴書を持参ください。

▼時間 1日5時間程度

▼賃金 時給880円

▼募集人数 若干名

▼応募締切 6月28日④

▼応募・問合せ先

社会福祉協議会
☎54・3930



土地関係のトラブルを未然に防止・効率的な土地利用 地籍調査事業に着手しました



24年度から、国土調査法に基づき地籍調査を実施しています。町は陣場地区を3地区に分けて地籍調査事業を進めており、25年度は下陣場県道東地域の現地調査を実施します。

また、下半期に24年度に現地調査をした陣場1地区(上陣場)の成果の閲覧を実施します。

地籍調査とは？

「地籍」とは土地の情報で、いわば土地の戸籍です。「地籍調査」は土地の情報を明確にすることが目的です。

一筆ごとに皆さんに境界などを確認していただき、測量します。その結果、正確な土地の面積などが分かります。

また正確な図面(地籍図)を作成することができ、調査の成果が法務局に送付されると、登記簿が正確なものに改められます。どうして調査が必要なの？

現在、法務局に備え付けられている地図(公図)は土地改良事業実施済み地区を除くほとんどが、明治時代の地租改正で作

られたものを基礎としていません。土地の境界が不明確、測量が不正確などの場合があります。そこで、土地に関するあらゆる行為の基礎になる地籍を正確に把握するため、この調査を実施する必要があります。

調査するとメリットがあるの？

- ①境界の位置が不明になっても、正確に復元できる。
- ②土地の形状や面積の明確化。
- ③迅速な災害復旧が可能。
- ④固定資産税の課税が適正化。
- ⑤円滑な土地取引が可能。

調査費用は？

地籍調査にかかる費用は、国・県・町が負担します。土地所有者に調査費用の負担を求めることはありません。

調査には土地所有者の境界立会いと確認行為が必要です。全町完了には、三十数年を要しますが、事業の推進にご協力ください。



道路を安全に保つために 樹木の伐採・所有地管理のお願い



道路や歩道に張り出した枝や倒木は、通行する人や車の妨げとなり、大変危険です。強風・大雨など災害時の安全確保のためにも、樹木管理へのご協力をお願いします。

特に、通学路として利用されている道路は、管理を徹底してください。

土地の所有者さまへ

- 所有する土地が次のような状態になっていない場合は、樹木の伐採や枝払いが必要です。
- 道路や歩道に枝が張り出している。
- 枯れ木や折れ枝が通行の邪魔をしている。
- 竹木の繁茂が通行の邪魔をしている。

私有地から張り出した枝は、土地所有者に所有権があるため、町では伐採できません。

また、倒木などが原因で通行者や車に事故が発生した場合、樹木が植生する土地の所有者が責任を問われる場合があります。

民法717条 土地の工作物の占有者および所有者の責任
道路法43条 道路に関する禁止事項

▼注意事項

- ①歩行者や自転車、自動車の安全を十分確保し、また、転落事故などが起こらないように十分注意してください。
- ②電線や電話線がある場所で作業する場合は、管理者の立会いのもと、行ってください。

事前に電力会社や電話会社に連絡をお願いします。

▼連絡先

東京電力群馬カスタマーセンター
0120・995・222
フリーダイヤルを御利用できない場合は

027・898・3406
平日午前9〜午後7時(土は午後6時まで)

NTT (24時間年中無休)
113 (局番なし)

0120・444・113
土地・道路に関する問合せ先
役場産業建設課用地管理室
26・2279 (直通)



児童手当を受けている人へ

6月は現況届の提出月

現在、児童手当を受けている人は、毎年6月に「児童手当現況届」を提出する必要があります。

毎年6月1日における状況を審査し、引き続き児童手当を給できる要件があるかを確認するための届です。

提出がないと、6月以降、手当の支給が差し止められます。ご注意ください。

現況届の用紙は、健康福祉課福祉室の窓口で、直接お渡しし、記入していただきます。

対象者にはお知らせを郵送しました。必要なものを持参のうえ、役場へお越しください。

▼提出期限 6月21日(金)

▼受付時間 午前8時30分～午後5時15分

(⓪は除く)

▼問合せ先 健康福祉課福祉室
☎26・2247 (直通)



お出かけ前にチェック

▼現況届に必要なもの

(□は全員、○は該当者のみ)

□平成25年度児童手当現況届についてのお知らせ(郵送される)

□印鑑(朱肉使用のもの)

□受給者の健康保険被保険者証などの写し(受給者が被用者(サラリーマン等)である場合。各自A4用紙にコピーしたものを持参(児童の保険証不可。)

※保険証の種類によっては年金加入証明が必要。

○平成25年1月1日現在、吉岡町に住所がなかった人は、平成25年度児童手当所得証明書。

※1月1日時点の住所地で取得。

○配偶者が受給者の税法上の控除対象配偶者になっていない場合、配偶者の所得証明書も必要。

○児童が他市町村に居住している場合は、児童を含めたその世帯全員の住民票

○その他、必要に応じた書類

★平成24年中の収入の申告が済んでいない人は、必ず申告をしてください。(申告については財務課税務室で相談ください。)

○その他、必要に応じた書類

★平成24年中の収入の申告が済んでいない人は、必ず申告をしてください。(申告については財務課税務室で相談ください。)

○その他、必要に応じた書類

★平成24年中の収入の申告が済んでいない人は、必ず申告をしてください。(申告については財務課税務室で相談ください。)

○その他、必要に応じた書類

★平成24年中の収入の申告が済んでいない人は、必ず申告をしてください。(申告については財務課税務室で相談ください。)

幼稚園児の保護者の皆様へ

幼稚園就園奨励費

町では、幼稚園教育の一層の充実と保護者の経済的負担の軽減を図るため、私立幼稚園の授業料などの減免事業(就園奨励費の支給)を行っています。

就園奨励費は、各私立幼稚園を通じて支給しますので、在園している私立幼稚園へ申請してください。

▼対象

・吉岡町に住所を有する

・私立幼稚園(町外の園を含む)に通う満3～5歳児の保護者

※所得状況により、対象にならない場合もあります。

▼問合せ先

在園している私立幼稚園または教育委員会事務局学校教育室

☎26・2286 (直通)

よしおかひと昔

マンホールの鉄蓋を注意してご覧になったことがありますか。

平成三年度から、下水道の必要性のPRとして町にちなんだデザインの鉄蓋が使用され始めました。

最初は、公共下水道地域にぶどうとこけしの絵と「YOSHIOKA」のローマ字が刻まれたデザインの蓋が用いられました。

現在では、農業集落排水地域の蓋も地域別にデザイン分けされ、全部で四種類です。歩きながら、図柄を観察するのも楽しいかもしれません。



農集排:上野田地区



公共下水道



農集排:北下南下地区



農集排:小倉地区

このコーナーではひと昔前に町で起ったできごとやニュースを紹介します。

今月の納税

町民税……………1期

納期限 7月1日(月)

コンビニエンスストアでも納付できます。
また、便利で確実な口座振替もご利用
ください。

春の環境美化週間

ごみ収集場所マナーアップ

群馬県は、5月・6月を「春の環境美化月間」とし、環境美化活動を実施しています。

町も、県の活動とあわせ、環境美化推進協議会と各自治会の協力を得て、6月17日⑩～21日⑪の期間、ごみの出し方などの一斉指導を行います。

期間中、各ごみ収集場所ので腕章を付けた役員が現地指導をします。ご協力をお願いします。

★町指定ごみ袋で出していないごみには、注意シールを貼ります。必ず指定袋をご使用ください。

▼問合せ先

町民生活課生活環境室
☎26・2243（直通）

25年度から変わりました 共同募金の配分申請

共同募金改革を受け、配分は、地域の課題解決に向けた配分（助成）となりました。

地域性が高いものは、共同募金会吉岡町支会で受付、審査、配分します。申請の窓口や時期が、前年度とは変更してありますのでご注意ください。

※広域配分の申請先は群馬県共同募金会（☎027・255・6596）です。詳細は、直接お問合わせください。

▼助成金額 総事業費の75%まで（上限金額の指定あり）



▼対象団体 町内の社会福祉法人・特定非営利活動法人（NPO法人）・任意団体（法人格のない団体）

▼申請期間

6月1日⑩～7月31日⑪

▼その他 地域配分の申請書類は、ホームページに掲載しています。郵送または直接入手を希望の場合は、ご連絡ください。

▼受付・問合せ先

共同募金会吉岡町支会（町社会福祉協議会）☎54・3930

入札経過・結果の情報

入札日 平成25年5月23日

工事番号	工事・委託名	工事・委託場所	参加業者数	予定価格(税抜き)	落札金額(税抜き)	落札率	落札業者	主管課等
18	平成25年度八幡山グラウンド拡張事業用地測量等業務委託	南下地内	7社	6,760,000円	6,400,000円	94.7%	技研測量設計株式会社	教育委員会事務局
19	平成25年度配水管布設替等工事実施設計業務委託(大久保地区その1)	大久保地内	7社	1,330,000円	1,230,000円	92.5%	株式会社森田測量設計事務所	上下水道課
20	平成25年度配水管布設替等工事実施設計業務委託(大久保地区その2)	大久保地内	7社	1,510,000円	1,400,000円	92.7%	三水設計株式会社	上下水道課
21	平成25年度配水管布設替等工事実施設計業務委託(上野田地区)	上野田地内	7社	1,380,000円	1,280,000円	92.8%	都市設計株式会社	上下水道課
22	平成25年度配水管布設替等工事実施設計業務委託(漆原地区)	漆原地内	7社	1,610,000円	1,470,000円	91.3%	株式会社利根設計事務所	上下水道課
23	平成25年度ふれあいやすらぎ公園吉岡川堤防除草委託	下野田・大久保地内	5社	730,000円	640,000円	87.7%	船尾造園	産業建設課
24	平成25年度上野田ふれあい公園除草等業務委託	上野田地内	4社	3,990,000円	3,000,000円	75.2%	船尾造園	産業建設課
25	平成25年度関越道東側側道除草委託(1工区)	大久保地内	7社	530,000円	380,000円	71.7%	株式会社飯塚組	産業建設課
26	平成25年度関越道東側側道除草委託(2工区)	下野田・大久保地内	6社	560,000円	399,900円	71.4%	森喜建設株式会社	産業建設課

入札日 平成25年5月30日

工事番号	工事・委託名	工事・委託場所	参加業者数	予定価格(税抜き)	落札金額(税抜き)	落札率	落札業者	主管課等
27	平成25年度吉岡町流域関連公共下水道不明水対策調査業務委託	大久保地内	7社	1,950,000円	1,850,000円	94.9%	株式会社吉妻水質管理センター	上下水道課

健康

このページの記事の申込や
問合せ先は…

健康福祉課健康づくり室
(保健センター内)
☎54-7744(直通)

紹介します

母子保健推進員さん

乳幼児健診や検診通知の配布などをお手伝いしていただく母子保健推進員さんが決まりました。任期は平成25年4月1日～27年3月31日の2年間です。

小さいお子さんのいるご家庭にお伺いします。保健事業について相談役として、気軽に声をかけてください。

名簿 (敬称略)

- 【小倉】大林治美 佐藤友紀子
- 【上野田】井上恵子 大曾根愛
- 青木春美
- 【上野原】深井節子 高田信子
- 【下野田】南雲治子 佐久間恵子
- 福島史夏 坂田須美江
- 【北下】笠原真理子 木村佳子
- 湯浅玉枝
- 【南下】富岡美好 後藤静代
- 岸由美子



【陣場】吉澤早百合

- 【大久保寺下】山口朝子 本多はるみ
- 【大久保寺上】田中百合子
- 栗田タツ子 坂部昌子
- 【溝祭】日野原さち子 中西真由美
- 平山陽子 高橋恵美子
- 【駒寄】野田まさ子 三田茂子
- 近藤宮子
- 【漆原西】武井孝子 藤多ゆかり
- 【漆原東】柴崎晶子 栗田ふき江

7月

保健センター
健康ガイド
☎54-7744

※会場は全て保健センターです。日程が変更になる場合があります。
平成25年度吉岡町けんこうガイドや町ホームページもあわせてご覧ください。
なお、6月の予定は広報5月号11ページをご覧ください。

内容	日時	対象者	摘要
子育て教室	2日(火) 受付 午前10:00～10:15	平成24年10月、11月生まれ	⑩母子手帳 ⑩不要 親子リトミックを楽しみながら、お母さんの仲間作り 栄養のお話もあります
1歳6カ月児健診	3日(水) 受付 午後1:00～1:15	平成23年12月生まれ	⑩母子手帳・健康診査票・健診アンケート・歯ブラシ
マタニティー学級	4日(木) 午前10:00～午後4:30	分娩予定日が 平成25年10月～平成26年1月の 妊婦とその家族	⑩7日前までに電話 ご都合がつかましたら、両学級ともセットでご参加ください
パパ・ママ学級	7日(日) 午後1:30～4:30		
子育て相談会	5日(金) 午前10:00～12:00 24日(水) 午後2:00～4:00	子育てに関して相談がある人	相談内容：お子さんの発達や子育てに関すること 相談員：臨床心理士 ⑩要事前予約 保健センターまでお電話ください
土日開催 健康相談 母子手帳交付 (保健センター開放日)	7日(日)※ 28日(日)※ 午前10:00～11:30 午後1:00～3:00	健康相談のある人 母子手帳の交付：妊婦 ※7/7・28は、事業の都合で遊びにご 利用できませんので、ご了承ください。	健康相談内容：子育て・健康管理・その他健康に関すること 相談員：保健師・栄養士・看護師 母子手帳の交付：⑩妊娠届出書
わくわくあそび	16日(火) 午前10:00～11:00 ♪必ず10時までに集合	1歳6カ月～未就学児と保護者	就学前に必要な集団遊びやリズム遊びをします ⑩不要
3歳児健診	19日(金) 受付 午後1:00～1:15	平成22年4月生まれ	⑩母子手帳・健康診査票・健診アンケート3枚 歯ブラシ・朝一番の尿 ※家で目と耳の検査をしてきてください
乳児健診	23日(火) 受付 午後1:00～1:15	3～4カ月児 平成25年3月生 10～11カ月児 平成24年8月生	⑩母子手帳・記入済みの健診アンケート(すこやか手帳内) 10～11カ月児は歯ブラシ
母乳相談	25日(木) 受付 午前9:30～10:00	乳幼児と親または家族	⑩母子手帳・タオル3枚 相談内容：助産師による母乳に関する相談 乳房マッサージ、家族計画となります 身長・体重測定もできます
2歳児歯科健診	26日(金) 受付 午後1:00～1:15	平成23年6月	⑩母子手帳・健康診査票 健診アンケート・歯ブラシ

健康は 食から 歯から 元気から



NEWS

ホームページをリニューアル

インターネット予約もできるようになりました。ぜひ、ご利用ください。

休館日

6/10(月)・17(月)・
24(月)・27(木)・
7/1(月)

図書館

kaousiyo6767@beach.
ocn.ne.jp
図書館(文化センター内)
☎54-6767

わらべの会の読み聞かせ

毎週土曜日 午前11時～

パネルシアター

12日(水)・26日(水)午前10時～



薫英荘スタンプアート展

使用済みの切手を再利用した貼り絵を展示します

期日 6月26日(水)まで

場所 図書館内

新着紹介

一般向け



色彩を持たない多崎つくると、彼の巡礼の年

死ぬことだけを考えて生きている大学生、多崎つくると。そんな彼にとって、駅をつくることは心を世界につなぎとめておくための営みだった。あるポイントまでは…。

村上春樹／文藝春秋

一般向け



みかど

天皇の刺客

内憂外患の波押し寄せた京の都。尊王の志を胸に立ち上がった者たちと、それを阻止せんとする幕府隠密…。国とは？ 政とは？ 国のありかたを問う時代長篇小説。

澤田ふじ子／徳間書店

一般向け

職場を襲う「新型うつ」

文藝春秋

えろたま

荻野アンナ／中央公論新社

ネコと歩けば ニッポンの猫写真真集
岩合光昭／辰巳出版

児童向け

これはちいさな本

レイン・スミス／BL出版

おまじないは魔法の香水

あんびるやすこ／ポプラ社

こまったときのねおどり

いとうひろし／ポプラ社

児童向け



おだんごだんご

かわいいとのさまは、遠眼鏡で男の子がおだんごを食べているのを見て、おだんごが食べたくなってお城を飛び出しましたが…。

堀内誠一／小峰書店

DVD



タンタンの冒険 ユニコーン号の秘密

海上で忽然と姿を消した伝説の帆船ユニコーン号。その謎解きに挑む少年記者タンタンと愛犬スノーウイ、そして酔っ払いのハドック船長。次々と襲いかかる危機と戦い続け、タンタンは財宝の行方の秘密を解くことができるのか？

107分

DVD・CD

空飛ぶペンギン

三遊亭兼好

落語つれづれ 1～3

Goodいくぜ！ 二枚組

(Kis-My-Fit2)

800ベスト (MONGOL800)

スマイルプリキュア！

ボーカルアルバム2

みんな笑顔になあれ

ミュージカル劇団アラムニー

ウエストサイド物語

WEST SIDESTORY

文化

問合せ先 文化センター
☎54-1161

期日 7月7日(日)

時間 午後2時開演(1時30分開場)

会場 文化センター ホール

入場料 無料(整理券をお求めください。)

整理券配付期間・場所

●第2部●
EVITA
エビータ
ダンスナンバー
ベスト



7月7日(日)迄の期間、文化センター窓口(休館中は教育委員会事務局生涯学習室窓口)で配布。整理券を一枚配付することにより、震災復興支援募金への寄付として皆さまの志を頂戴させていただきます。ご賛同をお願いします。

スポーツ

教育委員会事務局生涯学習室
(文化センター内)
☎54-1054(直通)

大会

第39回町民ソフトボール大会

- ▼期日 7月7日㊦
- ▼予備日 7月14日㊦
- ▼時間 午前8時開会
- ▼場所 緑地運動公園グラウンド

▼問合せ先

- 体協ソフトボール部 部長 片貝佳之
- ☎54・2784

▼代表者会議

- 6月21日㊦午後7時30分〜役場第2会議室

第41回町民ソフトテニス大会

- ▼期日 7月7日㊦
- ▼時間 午前9時開会
- ▼場所 町民テニスコート
- ▼対象 町内在住・在勤者(中学生以上)
- ▼種目 男子ダブルス・女子ダブルス・混合ダブルス
- ▼申込締切 6月27日㊦
- ▼申込先 生涯学習室内体協事務局 ☎54・1054(直通)

▼問合せ先

- 体協ソフトテニス部 部長 小淵 智
- ☎090・5571・1869

第54回町民野球大会

- ▼期日 7月21日㊦(予選)・28日㊦(決勝)
- ▼予備日 8月4日㊦
- ▼時間 午前7時30分開会式(町民グラウンド)

▼代表者会議

- 7月10日㊦午後7時30分〜役場第2会議室

▼代表者会議

- 7月10日㊦午後7時30分〜役場第2会議室

講習会

バレーボール審判講習会

- ▼期日 7月3日㊦
- ▼時間 午後7時30分〜9時
- ▼場所 明治小学校体育館
- ▼対象 バレーボールに興味がある初心者、愛好会の人
- ※上履き、運動の出来る服装でおでかけください。
- ▼申込方法 当日会場で受付

教室

ラジオ体操教室

- みなさんラジオ体操をご存じですか。正しく体操出来ますか？
- 効果的なラジオ体操の仕方を町スポーツ推進委員が指導します。参加費は無料です。是非、ご参加ください。

▼日時

- 7月3日㊦

▼時間

- 午後7時30分〜9時

▼場所

- 社会体育館2Fアリーナ

▼申込期間

- 6月10日㊦〜28日㊦必着

▼申込方法

- 往復ハガキ

▼問合せ先

- 生涯学習室体協事務局 ☎54・1054(直通)

初心者水泳教室

- 25メートルを泳げない小学生を対象に水泳教室を開催します。
- ▼期日 7月22日㊦〜26日㊦ [全5回]
- ▼時間 午前10時〜11時30分
- ▼場所 町民プール
- ▼定員 30人(申込多数の場合は抽選、結果は返信用ハガキでお知らせします。)
- ▼参加費 500円(保険料・修了証・記念品代)
- ▼申込期間 6月10日㊦〜28日㊦必着
- ▼申込方法 往復ハガキ
- ▼問合せ先 生涯学習室体協事務局 ☎54・1054(直通)

- ▼期日 7月22日㊦〜26日㊦
- ▼時間 午前10時〜11時30分
- ▼場所 町民プール
- ▼定員 30人(申込多数の場合は抽選、結果は返信用ハガキでお知らせします。)
- ▼参加費 500円(保険料・修了証・記念品代)
- ▼申込期間 6月10日㊦〜28日㊦必着
- ▼申込方法 往復ハガキ
- ▼問合せ先 生涯学習室体協事務局 ☎54・1054(直通)

- ▼期日 7月22日㊦〜26日㊦
- ▼時間 午前10時〜11時30分
- ▼場所 町民プール
- ▼定員 30人(申込多数の場合は抽選、結果は返信用ハガキでお知らせします。)
- ▼参加費 500円(保険料・修了証・記念品代)
- ▼申込期間 6月10日㊦〜28日㊦必着
- ▼申込方法 往復ハガキ
- ▼問合せ先 生涯学習室体協事務局 ☎54・1054(直通)

郵便番号	住所
名	前
復	

「初心者水泳教室」
(ふりがな)前
1. 名 2. 小学校名・学年
3. 電話番号

この面には何も書かないでください。

〒370-3692 吉岡町下野田560
教育委員会事務局
体育協会事務局あて



- ※申込後の返金は出来ません。
- ▼問合せ先
- 歩こう会 会長 石関藤三郎
- ☎54・8285

- 夏の日民ハイキング
- 吉岡町歩こう会では夏の町民ハイキングを開催します。
- ▼期日 7月21日㊦
- ▼時間 午前5時集合 5時30分出発
- ▼場所 乗鞍登山(長野県)
- ▼定員 50名(先着順)
- ▼参加費 3,500円(バス代・保険代)
- ▼申込方法 6月23日㊦午前9時から文化センター内で受付開始。参加費を添えてお申込みください。申込者1人につき2人分まで申込みができます。

便利です

登記簿謄本の簡単請求
自宅や会社のパソコンから、
土地や建物、会社などの登記
事項証明書を請求できます。

インターネットで、

「かんたん証明書請求」
<http://www.touki-kyoutaku-net.moj.go.jp/>

のページを開く

書類請求利用時間は
午前8時30分～午後9時



▼問合せ先

前橋地方法務局登記部門
☎027・221・4428

受取りも選べて料金もお得!

窓口で請求する(一通600円)よりお得です

①法務局の窓口で受け取る
一通480円

120円お得!

②郵送で受け取る
一通500円

100円お得!

お世話になります
自衛官募集相談員
平成25年4月22日付けで、
町長および自衛隊群馬地方協
力本部長から自衛官募集相談
員に委嘱されました。
これから町内の適齢者の情
報提供・自衛官募集に関する
広報事務などをお願いします。



松岡寿治さん (漆原)

事業主の皆さまへ

25年度労働保険更新
手続きは7月10日(水)まで

6月上旬、労働保険料等申
告書がお手元に届きますので
手続きをしてください。

労働保険とは

労災保険 労働者が仕事や、
通勤中に負傷した場合などに
給付を行う保険

雇用保険 労働者が失業した
ときに一定の給付を行う保険
至急手続きをしてください!

労働者を雇用している事業
主で、まだ労働保険の手続き
をしていない場合は、最寄りの
労働基準監督署または公共
職業安定所へ

こんな時も労働保険の確定申
告が必要!

・24年度中に労働者を雇わな
くなり、今後労働者を雇い入
れる予定がなくなった。

・事業を行わなくなった場合。
申告・納付は電子申請を利
用されますと便利です。

▼問合せ先 群馬労働局総務
部労働保険徴収室

☎027・210・5001
または最寄りの労働基準監
督署・公共職業安定所

生涯学習

教育委員会事務局生涯学習室
(文化センター内)

住民参画型事業自主企画運営
生涯学習講座

後期「よしおか
手作り講座」

講師募集

～講師になってみませんか!～



「よしおか手作り講座」は、
住民の皆様が講師となり、受
講生と一緒に運営する講座で
す。

あなたの持っている知識や
特技を活かして、楽しい講座
を作りましょう。講師をやっ
てみたい人、応募お待ちして
います。

▼対象 町内または近隣に在
住・在勤の人(免許・資格は
不要)

※7月19日(金)午後7時からの
講師打合せ会議に出席できる
人(出席できない人は要相談)

▼講座内容 ジャンル不問
※特定の政党・宗教・企業な
どの営利に関わるもの、塾・
教室などへの生徒勧誘を目的
とした講座は対象外

▼講師指導料 受講生参加費

※各講座開催回数に関係なく、
一講座につき千円

▼応募方法 企画書を提出。
様式は自由。以下を必ず明記
してください。(教育委員会
の窓口・町ホームページにフ
ァイルあり)

①講座名②内容③受講対象者
と募集人数④材料費など⑤カ
リキュラム(開催日数・希望
日時【25年10月～26年3月
の間】※一教室は概ね二時間
程度で回数は1～6回程度。

⑥開催希望会場(文化センタ
ーは月曜日が休館です。)⑦
講師プロフィール(住所、氏
名、生年月日、職業、電話、
FAX、メールアドレス)

▼申込締切 7月5日(金)

▼申込・問合せ先
教育委員会事務局生涯学習室

☎54・1054(直通)
☎54・8448
FAX 54・8448

試験・講習

介護支援専門員実務研修
受 講 試 験

▼試験日 10月13日㊦

▼合格発表日 12月10日㊦

▼試験会場 上武大学伊勢崎
キャンパスなど

▼受験資格 保健・医療・福
祉分野で五年以上実務経験が
ある人

▼出願期間 6月18日㊦～7
月12日㊦

▼出願方法 所定の用紙を郵
送

▼出願用紙配布場所 県社会
福祉協議会、県庁介護高齢課、
県庁県民センター、県中部福
祉事務所または保健福祉事務
所、市役所・町村役場

※6月14日㊦から試験案内配布

▼問合せ先 県社会福祉協議会福祉人材課
☎027・280・4107

防火管理者新規講習(甲種)

▼期日 7月24日㊦・25日㊦

▼場所 渋川市民会館

▼受講料 6,000円

▼定員 150人

▼受付日 7月9日㊦・10日㊦

▼申込方法 渋川地区で実施
される講習会は年1回です。

※申込み用紙は最寄りの消防
署で配布。申込み手続きがあ
りますので、早めに用紙を入
手することを勧めます。

▼申込先

(社)群馬県消防設備協会
☎027・210・8222

▼問合せ先 渋川広域消防本部予防課
☎25・4193

募 集

農と食の生き生き体験

こども塾参加者

夏野菜を収穫して、ピザ風
トマトパンを作ります。

▼期日 8月1日㊦

▼時間 午前9時～午後1時

▼場所 群馬県立農林大学校
農村婦人の家

▼対象 小中学生と保護者

▼参加費 500円

▼定員 親子10組(応募多数
の場合は抽選)

▼受付期間 6月17日㊦～7
月19日㊦

▼申込方法 往復はがきに親
子の住所・氏名・学校名と学
年・電話番号を記入し郵送

▼申込・問合せ先 農林大学校研修部就農支援係
〒370・3105
高崎市箕郷町西明屋1005
☎027・371・3841

群馬県優良県産品

優良県産品に決定すると、
商品に「県優良推奨品シール」
を貼って、PRできます。

▼対象 県内に事業の本拠を
持つ製造者が、生産または主
たる加工をし、一般消費者に
販売される加工食品、民・工
芸品など ※既に登録されて
いる商品でも再申請が必要。

▼推奨期間 26年4月～28年
3月

▼申請期間 7月1日～31日

▼申請方法 所定の申請書を
提出。
県庁ホームページ(<http://www.w.pref.gunma.jp/01/g3500020.html>)からダウンロード可
業振興室 ☎26・2280(直通)
▼書類配布・問合せ先 県庁観光物産課
☎027・226・3382

福祉

魅力あふれる

コミュニケーション技術

「手話」を学びまじよう

手話奉仕員養成講座

(入門過程)

手話は、聴覚障害者の社会
参加促進に必要な技術です。
手話であいさつや自己紹介
程度の会話ができる手話奉仕
員を養成するための講座です。

手話に関心があり、手話を
初めて学ぶ人、原則全日程を
受講できる人は是非ご参加く
ださい。
(19回以上受講した人には修
了書を授与します)

▼期日 7月2日～12月10日
の期間、毎週火曜日(全23回)

▼時間 1時30分～3時30分

▼場所 老人福祉センター
(いこいの家八幡) 会議室

▼受講料 無料(テキスト代
1,200円は自己負担)

▼定員 30人(超えた場合は
選考となります)

▼申込方法 往復はがきに住
所・氏名・年齢・電話番号・
手話経験の有無を記入し郵送

▼申込締切 6月20日㊦必着

▼申込・問合せ先 吉岡町南下13334
〒370・3604

社会福祉協議会「手話奉仕員
養成講座(入門過程)」宛
☎54・3930

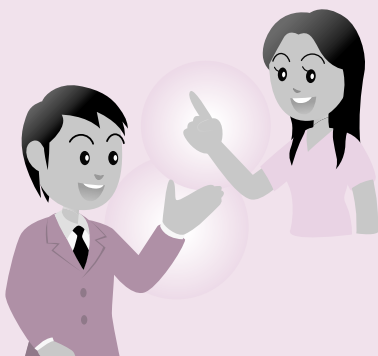

お知らせ

献血
ご協力お願いします

▼期日 6月24日(日)

▼時間 午前10時～正午

午後1時～3時30分

▼会場 吉岡町役場

▼問合せ先

町民生活課町民サービス室

☎26・2244 (直通)

町議会を傍聴しませんか

町政を知る良い機会です。

お気軽にお越しください。

手続きは簡単です。当日、

傍聴人受付簿に住所・氏名を

記入してください。

6月の定例会の予定

11日(火) 開会提案、質疑など

17日(月) 再開・最終日(一般

質問、表決など) ※表決日

時は予定です。

▼問合せ先 議会事務局

☎26・2283 (直通)

「道の駅よしおが温泉」

関東スタンプラリー2012で
19位

道の駅をめぐり、専用の有料スタンプブックにスタンプを集めて、懸賞に応募する企画と共にアンケートが行われました。

参加駅144駅中、「道の駅よしおが温泉」は総合ランキング19位でした。前年度の36位から大きく順位をあげ、特に50代が選んだ好きな駅では9位に入っています。

好きな理由には温泉や無料の足湯があるなどがあげられ、温泉と併設していることが好評です。

各種相談会

人権・行政・無料法律相談

期 6月13日(水)

時 午後1時30分～3時30分

(※法律相談は予約制・4時まで)

場 老人福祉センター

▼問合せ先

人権 健康福祉課福祉室

☎26・2247 (直通)

行政 総務政策課庶務行政室

☎26・2240 (直通)

法律 社会福祉協議会

☎54・3930

無料法律相談

期 6月27日(木)

時 午後7時～

場 隣保館

員 弁護士

隣保館

☎54・4692

こころの相談

日 7月2日(火)・16日(火)

時 午後1時～3時

場 渋川保健福祉事務所

申 電話予約

問 渋川保健福祉事務所保健係

☎22・4166

農地農政相談

内 農地の貸し借り、転用、農

業者年金などの困りごと

期 7月5日(金)

時 午後1時30分～3時30分

場 役場2階第1会議室

員 農業委員

問 産業建設課農業委員会事務局

☎26・2280 (直通)

子どもの人権110番

強化週間6月24日(日)～30日(金)

☎0120・007・110

(全国共通専用電話)

携帯電話からもかけられます。

PHS・IP電話からは不可。

▼受付時間

平日 午前8時30分～午後7

時

① 午前10時～午後5時

いじめ、体罰、虐待などに

ついて相談や悩みごとの電話

相談受け時間を延長します。

法務局職員と人権擁護委員

が相談を受け、秘密は厳守し

ます。

▼問合せ先

前橋地方法務局人権擁護課

☎027・221・4466

(代表)

イブニング登記相談会

不動産や商業・法人の登記

や土地の境界問題に関する相

談にお答えします。

平日の日中、お忙しい人は

ご利用ください。

▼期日 7月11日(水)・25日(水)

▼時間 午後5時15分～7時

※事前予約もできます。

▼問合せ先 前橋地方法務局

☎027・221・4463

働き方・休み方

改善コンサルタント

ワークライフバランスを考

えたい、無駄な残業を減らし

たい、実態に合った労働時間

制にしたいなど労働管理に関

する疑問点や悩みについてコ

ンサルタントがアドバイスや

資料の提供を無料で行います。

問題や悩みの解決に向けて

是非ご利用ください。

▼問合せ先

群馬労働局労働基準部監督課

☎027・210・5003



6月 Information

まちの電話帳

- 役 場……………54-3111
- 文化センター……………54-1161
- 児 童 館……………20-5960
- リバートピア吉岡…55-4126
- 給食センター……………54-3225
- 保健センター……………54-7744
- 図 書 館……………54-6767
- 老人福祉センター…54-3603
- 緑地運動公園……………54-1221

児童館

☎20-5960

▶開館時間 ①～⑤ 午前10時～午後5時
⑥ 午前10時～午後3時 ⑦・⑧は休館

6月11日(火)	午前 10:30～	みんなあつまれ!
14日(金)	午後 4:00～	父の日のプレゼント作り
22日(土)	開館時間内	リサイクルの日
24日(月)	午後 4:00～	映画会
7月1日(月)	午後 4:00～	七夕飾り

★英語あそび 金曜日 午前 10時30分～
6月7日・14日

★えくぼクラブ 午前 10時30分～
6月21日(金) 移動児童館

人口

人口 20,125人
男 9,861人
女 10,264人
世帯 7,023戸

平成25年5月1日現在

交通事故

吉岡町 渋川署管内
発生件数 57件 293件
死者数 0人 1人
傷者数 76人 391人

平成25年1月1日～4月末日

ごみ収集

※祝日でもゴミの収集をします。
※ゴミは、指定袋で決められた日の朝8時まで決められた場所へ出しましょう。

	西部 地区	小倉・上野田・上野原・ 下野田・北下・南下・陣場	東部 地区	大久保寺下・大久保寺上・ 溝祭・駒寄・漆原西・漆原東
燃える ごみ	月曜日	6月10日・17日・24日・ 7月1日・8日	火曜日	6月11日・18日・25日・ 7月2日
	木曜日	6月13日・20日・27日・ 7月4日	金曜日	6月7日・14日・21日・ 28日・7月5日
燃えない ごみ	水曜日	6月19日・7月3日 カートリッジガスボンベ・スプレー缶などは、必ず穴をあけて出してください。		
分別ごみ	水曜日	6月12日・26日 収集するゴミ/ビン類(無色透明ビン・茶色ビン・その他のビン)、ペットボトル ※キャップははずし中を洗い、また、ペットボトルはラベルを付けたまま出して ください。※割れビンは不燃ごみに出してください。		
粗大ごみ (7月)	水曜日	7月3日 午前 8:00～9:00 下八幡神社(南下) 午前10:30～11:30 上野原集会所(上野原) 17日 午前 8:00～9:00 漆原文化センター(漆原西・漆原東) 午前10:30～11:30 三津屋田端公会堂(大久保寺上) エアコン・冷蔵庫・テレビ・洗濯機・乾燥機・パソコンは回収しません。		

空間放射線量測定結果

5月10日測定

測定地点	測定値(マイクロシーベルト/時)		
	地表	50センチ	1メートル
役場(北駐車場)	0.080	0.070	0.060
小倉集会所	0.070	0.050	0.050
小井堤町コミュニティセンター	0.090	0.080	0.060
上野原集会所	0.150	0.120	0.110
上野原南コミュニティセンター	0.070	0.070	0.070
下野田集会所	0.080	0.070	0.060
大藪公会堂	0.060	0.060	0.050
下八幡公会堂	0.050	0.040	0.040
陣場公会堂	0.050	0.050	0.040
大久保集落センター	0.060	0.050	0.050
三津屋田端公会堂	0.060	0.060	0.050
根古屋住民センター	0.070	0.050	0.050
新田住民センター	0.070	0.070	0.050

※今のところ人体に健康被害を与えるような値は検出されていません。
測定は、定期的に行います。また詳細は町ホームページに掲載して
あります。

▶問合せ先 町民生活課生活環境室 ☎54-2243(直通)

休日当番医

iモード検索 <http://shibukawa.gunma.med.or.jp/i.htm>

変更になっている場合がありますので、医院へ確認してからお出かけください。 ※耳鼻科の診療時間は正午までです。

月 日	内 科	外 科	耳 鼻 科 ※	歯 科
6 9	厚成医院 渋川市石原 22-1060	赤城開成クリニック 渋川市赤城町 20-6500	高井医院 渋川市渋川 22-0076	清水歯科医院 吉岡町南下 54-3413
16	みゆきだ内科医院 渋川市行幸田 60-6070	榛東わかばクリニック 榛東村山子田 20-5531	渋川市国保あかぎ診療所 渋川市赤城町 56-2220	いのうえ耳鼻咽喉科医院 渋川市有馬 30-1133
23	奈良内科医院 渋川市渋川 25-1155	痛みのクリニック長谷川医院 吉岡町大久保 30-5055	井野整形外科リハビリ内科 吉岡町南下 30-5255	宮下デンタルクリニック 渋川市中郷 53-4701
30	中野医院 渋川市渋川 22-1219	駒寄こども診療所 吉岡町大久保 55-5252	とまるクリニック 渋川市金井 26-7711	三剛歯科医院 渋川市伊香保町 72-3430
7 7	斉藤医院 渋川市中郷 53-5558	井口医院 渋川市金井 25-1100	高野外科胃腸科医院 渋川市渋川 24-2454	川島医院 渋川市渋川 22-2421
			森医院 渋川市石原 23-8733	佐藤歯科医院 吉岡町下野田 54-8330

◎渋川地区消防本部救急病院等案内テレホンサービス ☎23-0099 ◎夜間急患診療所(午後7時～午後11時 年中無休) ☎23-8899

◎「医療情報検索システム」をご利用ください。 パソコン <http://search.gunma.med.or.jp/gen/> iモード <http://search.gunma.med.or.jp/imode/>

HOT SHOT



交通安全教室



小学校では、毎年交通安全教室が開催されてます。1年生は横断歩道の渡り方、4年生は自転車で公道を走る時の交通マナーを学ぶ授業です。人形を使用し、事故の衝撃や巻き込み事故の再現などを実際に見た児童は、「事故の怖さ」をしっかりと感じたようでした。(駒寄小 5月9日◎)

地域の行事や珍しい出来事など町のさまざまな話題をお伝えします！
皆さんの身近な情報もお寄せください。 総務政策課庶務行政室 ☎26・2240(直通)



温かくなってきたので…

保育園の園庭では、水遊びや砂遊びが始まっています。プールには少し早いこの季節、砂場で裸足になって思いっきり遊ぶ子どもたち。友達と一緒に「砂人間ごっこ」が面白い一枚です。(第3保育園 5月14日◎)

新しいスポーツに挑戦

5月12日◎

初心者向けのテニス教室が八幡山テニスコートで行われました。「基本はスイング」と基礎から教えてくれる教室です。町ではテニスだけでなく色々なスポーツの教室が開かれています。運動不足やストレス解消に参加してはいかがでしょうか。



Caity's View

ケイティズ ビュー

ALTケイティの徒然日記

theme テーマ: G・Wの思い出
"Memory of G・W"

ゴールデンウィークは終わってしまいましたが、思い出はしっかりと残っています！今年も、まだ群馬の見ていない場所へ行こう！と、友人と山間部へ出かけました。フロリダには山がないので、山道のドライブは本当に楽しかったです。運転するのは少し怖かったけど、とても5月とは思えない「雪」や「桜」などの美しい景色に感動しました。一番印象的だったのは、浅間鬼押し出し園。

神秘的で別世界のように見えました。

今年は新しいことに挑戦して本当に良かったです。今から来年のGWが楽しみです。皆さんも新しいことにチャレンジしてみてください。必ず素晴らしい思い出が作れることでしょう！



6月～

よしおかスケジュールカレンダー

日	月	火	水	木	金	土
2	3	4	5	6	7	8
実施場所 町……役場 保……保健センター 隣……隣保館		老……老人福祉センター 議……議会		広報6月号発行日 保子育て相談会 老筋トレ 燃えるごみ(東部)		
※保健センター事業の詳細については、広報5月号11ページをご覧ください。						
9	10	11	12	13	14	15
保健康相談・母子手帳交付	燃えるごみ(西部)	保わくわくあそび 議議会開会 燃えるごみ(東部)	老体操と歌 分別ごみ(全地区)	保健康からだケア教室 老人権・行政・無料法律相談 燃えるごみ(西部)	保3歳児健診 老筋トレ 燃えるごみ(東部)	
16	17	18	19	20	21	22
	議議会再開・最終日 町証明発行窓口時間外延長 午後6時まで 燃えるごみ(西部)	保乳児健診 老脳トレ 燃えるごみ(東部)	保がん検診 老体操と歌 燃えないごみ(全地区)	保がん検診 燃えるごみ(西部)	保2歳児歯科健診 老筋トレ 燃えるごみ(東部)	保健康相談・母子手帳交付
23	24	25	26	27	28	29
	町定例農業委員会献血 燃えるごみ(西部)	燃えるごみ(東部)	分別ごみ(全地区)	保母乳相談 隣無料法律相談 燃えるごみ(西部)	保子育て相談会 老筋トレ 燃えるごみ(東部)	保国保特定・わかば健診
30	7/1	2	3	4	5	
保国保特定・わかば健診	保国保特定・わかば健診 町証明発行窓口時間外延長午後6時まで 町県民税第一期納期限 燃えるごみ(西部)	保子育て教室 燃えるごみ(東部)	保1歳6カ月健診 老体操と歌 燃えないごみ(全地区) 粗大ごみ(南下・上野原)	保マタニティ学級 燃えるごみ(西部)	保子育て相談会 広報7月号発行日 町農地農政相談 老筋トレ 燃えるごみ(東部)	

内容が変更になる場合もありますので、確認をしてお出かけください。

友好都市 たいきちょう 大樹町通信



大樹町のシンボルでもある町の花はコスモスです。英語で「宇宙」という意味もあることから、航空宇宙でまちづくりを進めている町に躍進をもたらすと考えています。

先日、役場近くのコスモスガーデン(2.2ha)で、恒例のコスモスの種まきを行いました。毎年町民約200人の参加・協力を得て実施しています。

お子さんもたくさん参加し、思い思いに種をまき、花咲く秋を待ちます。

このコーナーでは友好都市大樹町の魅力を町民の皆さんに紹介します。

松村家の愛ドル(南下)

つばきくん
(H24.3.16生)



かりんちゃん
(2.2.6生)



父 裕太さん・母 景子さん

翼希くん 1才
華凛ちゃん 3才

★メッセージ
パパとママの宝物
元気いっぱい大きくなってね♡

★「實希」に込めた思い
明るい未来に大きく羽ばたく
強くたくましい子になるように

【編集後記】
健診が近づくと「準備しよう」とかまえてしまいます。良くない数値を避けるため、ついお酒や食事を控える人も多いのではないのでしょうか？
今年は勇気を出して、ありのまま受診して、生活改善の材料にしましょう。 申