

広報

よしおが 7

Yoshioka Public Relations

2009 (平成21年) 7月号

No.220



特集

65歳以上の人の健康診査を実施……………P2~5
地上アナログ放送が終了……………P6

- 町政NEWS……………P7~10
- ホットショット……………P11
- 健康……………P12
- 生涯学習……………P13
- 図書館……………P14
- 文化……………P15
- スポーツ……………P15~16
- くらしの便利帳……………P17~21
- 自治会紹介……………P22

表紙の写真/田植え(駒寄小)



65歳以上の人の健康診査がはじまります

「特定健康診査・保健指導」「後期高齢者健康診査」「生活機能評価」

町では、本年度も特定健康診査・後期高齢者健康診査を、指定医療機関で実施します。

特定健康診査・保健指導

は、国民健康保険加入者を対象に行います。内容は、メタボリックシンドロームの予防・改善を目的とした健診です。

後期高齢者健康診査は、

後期高齢者医療被保険者を対象に、特定健康診査の腹囲測定だけを除いた健康診査を行います。

生活機能評価は、65歳以上

の人を対象に「基本チェ

ックリスト」や「生活機能評価」を行います(ただし、要支援または要介護認定を受けている人は除きます)。

生活機能評価は、運動機能・栄養状態・口腔機能の低下などを早期に発見し、介護予防を行うためのものです。

健康診査は、自分のため、家族のために必ず受診しましょう！



受診上の注意

空腹時血糖と中性脂肪などの検査がありますので必ず健診前10時間以上飲食せずに受診してください。

血液検査や尿検査をしないなどの検査項目の選択はできません(全検査受けてください)。

医療機関によっては予約制のところもあるので、受診前に確認してください。

保険証と受診票を忘れると受診できませんので必ず持参してください。

人間ドックと健康診査を両方受ける事は出来ません。両方受けた場合は人間ドックが実費となります。

▼問合せ先

役場健康福祉課保険室 ☎54-3111 (内線156)

健診の方法

	特定健康診査		後期高齢者医療健康診査	生活機能評価(単独)
受診対象者	国民健康保険被保険者		後期高齢者医療被保険者	国保・後期高齢者医療以外の保険証所持者
	40歳～ 64歳 までの人	65歳～ 74歳 までの人	満75歳以上 (65歳～74歳までの 後期高齢者医療被保険者)	4ページの基本チェックを行い、 該当になる満65歳以上の人 (要支援・要介護者を除く) *該当した人は、7月末までに 役場健康福祉課福祉室へ連絡
健診料	800円		無料	
受診場所	保健センター	渋川地区指定医療機関(5ページ参照)		
受診期間	8月25日(火) ～8月30日(日)	7月1日～12月31日(日時は各医療機関にお問合せください。)		
健診内容	・身体、腹囲、血圧測定・問診 ・診察・検尿 ・血液検査 (血中脂質・肝機能・血糖)		特定健康診査と同様 (腹囲測定を除く)	・基本チェック ・身体・血圧測定 ・問診・診察 ・血液検査(貧血・アルブミン) ・心電図
	さらに詳しい検査の必要のある人のみ ・血液検査(貧血・アルブミン)・心電図・眼底検査			
持ち物	・特定健康診査受診票 ・国民健康保険被保険者証 ・健康手帳(持っている人) ・尿(65歳以上は不要) ・健診料800円		・後期高齢者健康診査受診票 (平成21年2月に実施した 健診希望者に送付) ・後期高齢者医療被保険者証 ・健康手帳(持っている人)	生活機能評価受診票 (ご連絡をいただいた人 に送付)
その他	通知は、8月 月上旬に配布	生活機能評価も同時に実施		
問合せ先	健康福祉課(保険室)			健康福祉課(福祉室)

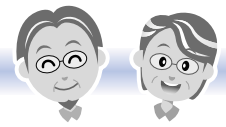

あなたは、何点ですか？

基本チェックリスト

65歳以上の人必見！

— 質問内容に該当する点数を○で囲みましょう。 —

項目	No	質問内容	点数		基準点数
生活機能向上	1	バスや電車で1人で外出していますか。	0:はい	1:いいえ	/
	2	日用品の買い物をしていますか。	0:はい	1:いいえ	
	3	預貯金の出し入れをしていますか。	0:はい	1:いいえ	
	4	友人の家を訪ねていますか。	0:はい	1:いいえ	
	5	家族や友人の相談にのっていますか。	0:はい	1:いいえ	
運動機能向上	6	階段を手すりや壁をつたわずに昇っていますか。	0:はい	1:いいえ	No.6~10 の範囲で 3点以上
	7	椅子に座った状態から何もつかまらずに立ち上がっていますか。	0:はい	1:いいえ	
	8	15分位続けて歩いていますか。	0:はい	1:いいえ	
	9	この1年に転んだことはありますか。	1:はい	0:いいえ	
	10	転倒に対する不安は大きいですか。	1:はい	0:いいえ	
栄養改善	11	6カ月で2~3kg以上の体重減少がありましたか。	1:はい	0:いいえ	2点以上
	12	体重÷身長(m)÷身長(m)=18.5以下ですか。 (例)身長160cm体重55kgの人は(55kg÷1.6m÷1.6m=21.48) 18.5以下ではないので「0:いいえ」になります。	1:はい	0:いいえ	
口腔機能改善	13	半年前に比べて固いものが食べにくくなりましたか。	1:はい	0:いいえ	No.13~15 の範囲で 2点以上
	14	お茶や汁物などでむせることがありますか。	1:はい	0:いいえ	
	15	口の渇きが気になりますか。	1:はい	0:いいえ	
予閉じこもり 防	16	週に1度は外出していますか。	0:はい	1:いいえ	※
	17	昨年と比べて外出の回数が減っていますか。	1:はい	0:いいえ	
認知症予防	18	周りの人から「いつも同じことを聞く」などの物忘れがあるとされますか。	1:はい	0:いいえ	※
	19	自分で電話番号を調べて、電話をかけることをしていますか。	0:はい	1:いいえ	
	20	今日が何月何日かわからない時がありますか。	1:はい	0:いいえ	
うつ予防	21	(ここ2週間)毎日の生活に充実感がない。	1:はい	0:いいえ	※
	22	(ここ2週間)これまで楽しんでやれていたことが楽しめなくなった。	1:はい	0:いいえ	
	23	(ここ2週間)以前は楽にできていたことが今はおっくうに感じられる。	1:はい	0:いいえ	
	24	(ここ2週間)自分が役に立つ人間だと思えない。	1:はい	0:いいえ	
	25	(ここ2週間)わけもなく疲れたような感じがする。	1:はい	0:いいえ	

いかがでしたか？

健診通知が届かない人で、『1』の点数を合計し基準点数を超える場合は医療機関で詳しい検査を受けていただけるように、生活機能評価の受診票を送付します。役場健康福祉課福祉室(☎54-3111)にご連絡ください。(国保・後期高齢者医療保険加入者は、健診と同時に実施しますので、7月上旬までに受診票を送付します。)

※閉じこもり予防・認知症予防・うつ予防項目(No.16~25)に該当し、ご心配のある人は吉岡町地域包括支援センター(☎54-4323)までご相談ください。

実施医療機関名簿

65歳から74歳の人
吉岡町特定健康診査

吉岡町後期高齢者
健康診査

生活機能評価

医療機関名	住 所	電話番号
阿部医院	渋川市八木原948-2	25-1211
井口医院	〃 金井1284-6	25-1100
石北医院	〃 渋川1592	22-1378
いずみ医院	〃 渋川2194-2	25-1388
入内島内科医院	〃 半田545-2	60-7322
大谷内科クリニック	〃 中村180	20-1881
神山内科医院	〃 渋川892-23	22-2181
川島内科クリニック	〃 渋川1770	23-2001
渋川中央病院	〃 石原508-1	25-1711
コオノ医院	〃 渋川2104-30	22-0171
斎藤内科外科クリニック	〃 金井932-4	22-1678
桜井医院	〃 渋川1970	22-2360
有馬クリニック	〃 有馬1191-3	24-8818
慶生医院	〃 渋川1829-21	22-0210
関口病院	〃 渋川1693-12	22-2378
高井医院	〃 渋川1945-1	22-0076
高野外科胃腸科医院	〃 渋川1934-21	24-2454
川島医院	〃 渋川1770	22-2471
塚越クリニック	〃 渋川3902-5	60-7700
とまるクリニック	〃 金井599-1	26-7711
中野医院	〃 渋川893-33	22-1219
奈良内科医院	〃 渋川2078-21	25-1155
西沢医院	〃 渋川221-30	22-2324
北毛病院	〃 有馬237-1	24-1234
北毛診療所	〃 渋川908-22	24-2818
厚成医院	〃 石原210-8	22-1060
平形内科外科歯科医院	〃 石原564-2	22-2233
榛名病院	〃 渋川3658-20	22-1970

医療機関名	住 所	電話番号
本沢医院	渋川市石原208-1	23-6411
宮下外科胃腸科医院	〃 渋川2761-3	23-3021
湯浅内科クリニック	〃 渋川1824-21	20-1311
みゆきだ内科医院	〃 行幸田342-9	60-6070
渋川総合病院	〃 渋川1338-4	22-4111
斉藤医院	〃 中郷451-50	53-5558
船曳医院	〃 中郷1477	53-2530
伊香保クリニック	〃 伊香保町伊香保187-1	72-4114
原沢医院	〃 伊香保町伊香保184-3	72-2503
赤城開成クリニック	〃 赤城町三原田826-10	20-6500
赤城高原ホスピタル	〃 赤城町北赤城山1051	56-8148
渋川市国民健康保険 赤城北診療所	〃 赤城町津久田2308	56-2034
渋川市国民健康保険 赤城南診療所	〃 赤城町上三原田82	56-2220
北関東循環器病院	〃 北橋町下箱田740	027- 232-7111
佐藤医院(北橋)	〃 北橋町真壁1372	52-3003
上之原病院	〃 北橋町上南室167-5	52-2221
井野整形外科 リハビリ内科	北群馬郡吉岡町南下917-2	30-5255
大井内科クリニック	〃 吉岡町北下1126-1	30-5575
大滝クリニック	〃 吉岡町大久保795-3	30-5800
岡本内科クリニック	〃 吉岡町大久保3457	20-5353
佐藤医院(吉岡)	〃 吉岡町下野田811	54-2756
関口医院	〃 吉岡町下野田686-1	55-5122
田中病院	〃 吉岡町陣場98	54-2106
痛みのクリニック 長谷川医院	〃 吉岡町大久保1406-4	30-5055
北條外科胃腸科医院	〃 吉岡町大久保3444	54-6870
榛東さいとう医院	〃 榛東村新井1182-2	54-1055
榛東わかばクリニック	〃 榛東村山子田1369-1	20-5531
菊地医院	〃 榛東村山子田884	54-3346

* 電話で診療時間・曜日などを確認してお出かけください



テレビについての大切なお知らせ

2011年
7月24日

地上アナログ放送が終了します!

2011年(平成23年)7月24日までに今までのテレビ放送(地上アナログ放送)は終了します。それ以降は、アナログテレビをお使いの人は、そのままではテレビ放送(デジタル放送)を見ることができません。

地上デジタル放送を視聴するには、①地上デジタル放送対応のテレビに買い換える②地上デジタルチューナーを買い足す③地上デジタル放送対応済みのケーブルテレビで視聴する、各方法があります。①、②については、UHFアンテナが新たに必要となる場合があります。

なお、BSアナログ放送も地上アナログ放送と同じ2011年7月24日までに終了します。

詳しくは、(社)デジタル放送推進協会のホームページをご覧ください。総務省地デジコールセンターまでお問合せください。

また、総務省群馬県テレビ受信者支援センターでは、デジタル化対応推進のため、その必要性や対応方法・詐欺被害防止のための情報などを提供する地元説明会や戸別訪問を、別表のとおり8月に実施しますので奮ってご参加ください。

▼問合せ先 総務省群馬県テレビ受信者支援センター
 ☎027・280・5250
 役場総務政策課政策室
 ☎54・3111(内線127)
 ※説明会の時間は1時間程度を予定しています。

地デジのメリットは?

地デジ放送になると、テレビはもっときれいに、便利に、楽しくなります。地デジ放送の特徴は大きく分けて次のとおりです。

- ①高画質と高音質 ハイビジョン画質の映像とCD並の音声
- ②高度な双方向サービス 視聴者参加型の番組も楽しめ、直接クイズへの参加やショッピングなども可能に
- ③ワンセグ放送 携帯電話などで乱れの少ないテレビ放送を受信
- ④豊富なデータ放送 いつでもニュースや天気予報、地域情報を入手
- ⑤障害者向けサービスの充実 字幕放送、音声解説放送も受信

〈地デジ説明会日程〉

会場名	開催日時	
上野田集落センター	8月3日(月)	
漆原中央住民センター		10:30
上野原北部集会所		14:30
駒寄住民センター	8月4日(火)	
下八幡公会堂		10:30
文化センター(2F視聴覚室)		10:30 14:30
上中町集落センター		14:30

地区外でもご都合のよい日時の会場にお越しください

(社)デジタル放送推進協会

URL <http://www.dpa.or.jp>

総務省地デジコールセンター(地上デジタル放送について)

☎0570-07-0101(ナビダイヤル)

IP電話など、ナビダイヤルがつかない場合☎03-4334-1111

平日 午前9時~午後9時

土・日・祝 午前9時~午後6時



Yoshioka Town

町政News

申請
申請受付は9月30日まで
定額給付金の申請はお早めに！

定額給付金の申請手続きはお済みでしょうか？

まだ、手続きをしていない人は、お手元の吉岡町定額給付金申請書に必要事項を記入し、添付書類を添えて、同封の返信用封筒で返送するか定額給付金窓口へご持参ください。吉岡町の申請書受付終了日は、**9月30日(水)** 当日の消印有効ですが、申請手続きは、できるだけお早目にお願います。申請書受付終了日までに申請がない場合は、定額給付金の受給を辞退したものとみなし、国に返還することとなります。

定額給付金の申請にあたり、ご不明な点については役場定額給付金申請窓口へお問合せください。

▼**問合せ先**
役場産業建設課産業振興室
☎ 54・3111
役場定額給付金申請窓口
☎ 30・5320

世帯主名義の通帳のコピー

身分証明書(本人確認書類)のコピー

申請書

**申請時
必要な物は…
(世帯主)**

・ 入札経過・結果の情報 ・

入札日 平成21年5月28日

工事等番号	工事・委託名	工事・委託場所	参加業者数	予定価格(税抜き)	落札金額(税抜き)	落札率	落札業者	主管課等
22	平成21年度 汚水処理施設整備交付金事業(吉岡町農業集落排水施設)小倉地区管路工21-1工事(単独)	吉岡町大字小倉地内	7社	7,070,000円	6,350,000円	89.8%	(株)大井組	上下水道課
23	平成21年度 町道往1号線測量設計調査業務委託	吉岡町大字北下地内	7社	1,300,000円	1,200,000円	92.3%	技研測量設計(株)	産業建設課
24	平成21年度 まちづくり交付金事業南下古墳公園地形測量業務委託	吉岡町大字南下地内	8社	1,550,000円	1,450,000円	93.5%	技研測量設計(株)	教育委員会
25	平成21年度 河川敷公園施設用備品(芝刈機 1台)	吉岡町大字漆原地内	3社	1,180,000円	909,000円	77.0%	中澤商事(株)	財務課

入札日 平成21年6月4日

工事等番号	工事・委託名	工事・委託場所	参加業者数	予定価格(税抜き)	落札金額(税抜き)	落札率	落札業者	主管課等
26	平成21年度 配水管布設替等工事実施設計業務委託(南下・陣場地区)	吉岡町大字南下・陣場地内	10社	1,500,000円	1,380,000円	92.0%	三水設計(株)	上下水道課
27	平成21年度 配水管布設替等工事実施設計業務委託(小規模工事)	吉岡町全域	10社	1,510,000円	1,360,000円	90.1%	協和設計事務所	上下水道課
28	平成21年度 配水管布設替等工事実施設計業務委託(北下地区)	吉岡町大字北下地内	10社	830,000円	760,000円	91.6%	株式会社明水設計	上下水道課



福祉 申請はお早めに 福祉医療費制度

「子ども」「重度心身障害者（高齢重度障害者を含む）」「母子および父子家庭等」を対象に、保険医療費の自己負担分を助成します。

県内の医療機関にかかる場合、健康保険証と「福祉医療費受給資格者証」を提示すると、自己負担が無料になります。対象者および申請に必要なものは、表（福祉医療費制度の概要）のとおりです。

申請した日から該当となりますので、お早めに申請してください。

母子家庭の皆さんへ

福祉医療費制度の「母子および父子家庭等」に該当する人は、福祉医療費受給資格者証を交付します。7月31日（金）までに申請してください。

なお、現在該当の人は、7月中に通知を発送します。

▼資格要件

・18歳未満の子ども（18歳に達する日以後最初の3月31日まで）を扶養している母子・父子

家庭

・18歳未満で父母のいない子ども（18歳に達する日以後最初の3月31日まで）

*いずれも前年度所得税が非課税の人。なお、事実上の婚姻関係と同様の事情にある人は該当なりません。

▼申請に必要なもの

- ①健康保険証
- ②印鑑
- ③1月1日以降に転入した人は、平成21年度の所得の証明書（平成20年度の所得と控除がわかるもの）
- ④戸籍謄本（吉岡町に本籍のある人は不要）

重度心身障害者で福祉医療受給者証をお持ちの皆さんへ

現在お持ちの受給資格者証の有効期限が7月31日で満了となりますので、更新の手続きが必



要になります。7月中に更新の通知を送付しますので、手続きをお願いします。

公費負担者番号の導入に伴う受給者番号の変更について

群馬県では福祉医療受給資格者（子ども、重度心身障害者、母子家庭等）について、本年8月診療分から公費負担者番号の導入を開始します。（後期高齢者医療被保険者については実施済。）

吉岡町は、重度心身障害者および母子家庭等については8月1日から、中学生以下の子どもについては10月1日から受給者番号の変更を行います。受給中の人的については、申請の手続きは必要ありませんが、新しい受給資格者証を送付しますので、受診の際は新しい受給資格者証を提示してください。

▼問合せ先 役場健康福祉課 保険室 ☎54・3111（内線156）

福祉医療費制度の概要

区分	対象者	申請に必要なもの
子ども	0歳～中学校3年生まで	・健康保険証 ・印鑑
重度心身障害者 (高齢重度障害者含む)	障害年金1級	・障害年金証書 ・健康保険証 ・印鑑
	身体障害者手帳1・2・3級 ※3級は入院のみ	・身体障害者手帳 ・健康保険証 ・印鑑
	療育手帳A判定	・療育手帳 ・健康保険証 ・印鑑
	特別児童扶養手当1級	・特別児童扶養手当証書 ・健康保険証 ・印鑑
母子・父子家庭等	障害者自立支援法施行令第1条第3号に規定する精神通院医療適応者 ※精神通院のみ	・自立支援医療受給者証(精神通院) ・健康保険証 ・印鑑
	・18歳未満の児童を扶養している母子・父子家庭 ・両親のいない児童(18歳未満) ※所得税非課税者	・健康保険証 ・印鑑 ・戸籍謄本 ・所得課税証明

人事

8月3日～8月14日申込受付

吉岡町職員採用試験

町では、次のとおり一般行政職および保健師職を募集します。

【一般行政職】

平成22年4月1日採用

▼採用予定人員 若干名

①受験資格 昭和59年4月2日～平成4年4月1日に生まれた人

②日本国籍を有する人

地方公務員法第16条の規定に該当する人は受験できません。

【保健師職】

平成22年1月1日採用

▼採用予定人員 1人

①受験資格 昭和49年4月2日以降に生まれた人で、既に保健師の免許証を取得している人

②日本国籍を有する人

地方公務員法第16条の規定に該当する人は受験できません。

【共通事項】

▼試験日／場所

【第1次試験】9月20日(日)／吉岡町役場

【第2次試験】10月中下旬／吉岡町役場

▼試験内容

【第1次試験】

保険

新しい保険証が届きます

長寿医療制度の保険証を更新

8月1日から医療機関などの窓口で提示する「長寿医療制度(後期高齢者医療制度)被保険者証」が新しくなります。

新しい保険証(茶色)は緑色の封筒で、7月中にお手元に届くよう送付しますので、届き次第、住所・氏名などをご確認ください。

新しい保険証の有効期限は8月1日から翌年の7月31日までの1年間です。

保険証には、医療機関などの窓口で支払う自己負担割合が記載されています。

▼被保険者証の自己負担割合

長寿医療制度は、前年中の所得で一部負担割合を判定します。

(1)同一世帯に市町村民税課税所得が145万円以上の被保険者がいる人 **3割負担**

(2)(1)以外の人 **1割負担**

ただし、3割負担の人のうち次の要件に該当する人は、申請により1割負担となります。

①長寿医療制度の被保険者が同一世帯に1人で、収入額が383万円未満の人

②長寿医療制度の被保険者が同

一世帯に2人以上で、収入額合計が520万円未満の人

③長寿医療制度の被保険者が同一世帯に1人で、家族に70歳から74歳の人がいる場合、その人との収入額合計が520万円未満の人

▼限度額適用・標準負担額減額認定証の更新

長寿医療被保険者の人が、市町村民税非課税の世帯に属している場合、入院の際に限度額適用・標準負担額減額認定証を医療機関の窓口で提示すると、入院時の自己負担上限額と食事代などの負担額が軽減されます。

現在、交付されている減額認定証の有効期間は平成21年7月31日までとなっております。

引き続き8月1日から有効となる減額認定証の交付を受けるためには、申請が必要となります。

7月中旬に役場健康福祉課保険室で手続きをしてください。

▼問合せ先 役場健康福祉課保険室

☎54・3111(内線157)

群馬県後期高齢者医療広域連合

☎027・256・7171



今月の納税

固定資産税・・・2期
国民健康保険税・・・1期
介護保険料・・・4期
後期高齢保険料・・・1期

納期限 7月31日(金)

便利で確実な口座振替も利用できます

福祉

ふれあいと対話が築く明るい社会 7月は、「社会を明るくする運動」強調月間

法務省主催の「社会を明るくする運動」の強調月間が7月1日から1カ月間全国一斉に展開されています。今年で59回目を迎えるこの運動は、すべての国民が犯罪や非行の防止と罪を犯した人たちの更生について理解を深め、それぞれの立場において力を合わせ、犯罪や非行のない明るい社会を築こうとする全国的な運動です。

罪を犯した人や非行をした少年もいずれは地域に戻り、地域の一員として生活していくことになり、その更生を実効あるものとするためには、本人の意欲と併せ、本人を取り巻く地域社会の理解と協力が不可欠です。

特に、急速な社会の変化の中で、住民同士のふれあいや親子の対話が減るなど、地域社会や家庭が従来持っていた犯罪抑止力や教育力といった「地域力」の低下などが指摘される現状において、家庭、学校、職場、地域社会が一体となってこうした問題に取り組み、希薄となった地域の連帯や家族の絆を取り戻

し、夢や希望を持って互いに支え合い、安全で安心して暮らせる明るい地域をつくることに努める必要があります。

運動目標

- ①犯罪や非行をした人たちの立ち直りを支えよう
- ②犯罪や非行に陥らないように地域社会で支えよう
- ③これらの点について、地域社会の理解が得られるよう協力しよう

重点事項 「犯罪や非行をした人の就労支援」

「キャッチコピー」 「人は変われる。一緒なら。」

みんなで力を合わせ、罪を犯した人や少年の立ち直りを助けてみましょう。

▼問合せ先 役場健康福祉課福祉室 ☎54・3111 (内線151)



平成21年経済センサス 基礎調査にご協力をお願いします

「経済センサス」基礎調査」が7月1日現在で全国すべての事業所と企業を対象に実施されます。

調査内容は、事業概要や従業員数など、基本的な項目について調査します。

調査結果は、国や地方などの経済施策・雇用対策や、交通対策・防災計画など、各種行政施策の基礎資料として活用されます。

調査方法は、県知事から委嘱された調査員が事業所を直接訪問して、調査票の記入をお願いし、記入した調査票を回収する調査員調査です。調査に際しては、必ず「調査員証」を携行しています。



皆さまから提出していただく調査票については、統計法に基づき調査内容の秘密は厳守され、統計作成の目的以外は一切使用されませんので、正確なご記入をお願いします。

なお、記入などで不明な点がありましたら、役場総務政策課政策室または県庁統計課までお問合せください。

▼問合せ先

役場総務政策課政策室
☎54・3111 (内線127)
県庁企画部統計課経済産業係
☎027・226・2410

6.3wed

人権擁護委員あゆみ会

駒寄小で人権教室

渋川・北群馬の人権擁護委員有志で活動しているあゆみ会は、駒寄小学校で人権教室を行いました。人権教室は昨年から行っており、今回で3回目となりました。

プロジェクターを使用しながら、南アメリカの先住民に伝わる話「ハチドリのはととずく」を素にした話や劇などで、児童たちに人権の大切さを伝えました。



6.5fri

緊急雇用創出事業

渋川警察署で出発式

緊急雇用創出事業は、国からの交付金をもとに県が作成した基金を活用し、県または市町村が委託事業を実施し、求職者や失業者などを雇用することを支援する事業です。県警では、安全・安心パトロール事業、振り込め詐欺防止事業を実施することとなり、渋川署管内は、渋川警察署で出発式を行いました。駅周辺や通学路およびATMなどをパトロールし、来年3月31日まで警戒・啓発活動を行います。



6.6sat

交通ルールを学ぼう

園児交通安全教室

町交通安全会では、文化センターで交通ルールを学ぶ園児交通安全教室を実施しました。

交通安全会婦人部による人形劇で事故の怖さや、道路に出る前には必ず一度止まることなど、しっかりと交通ルールを学びました。また、群馬県警音楽隊の楽しい演奏や、普段はじっくり見ることができないパトカーの展示など、園児・保護者とも有意義な教室となったようです。



6.18thu

町認定農業者と農業委員が指導

小学生が田植え体験

町認定農業者連絡協議会と農業委員会では、毎年、町内2校の小学5年生を対象に、米作り体験の指導を行っています。

今にも雨が降り出しそうな天気の中、児童たちは泥まみれになりながらも一生懸命に苗を植えました。

今後秋にかけ、ネット張り・稲刈りを行います。



明治小

地域の行事や珍しい出来事など、町のおさまでさまざまな話題をお伝えします！
皆さんの身近な情報もお寄せください。
役場総務政策課庶務行政室 ☎ 54・3111

母と子の よい歯の コンクール





健康

Health

■保健センター内
健康づくり室
☎54-7744



入賞した下村悠也くん、
下村文字さん親子

6月6日、渋川保健福祉センターで「母と子のよい歯のコンクール」が開催されました。

町からは下村さん親子が代表で参加し、優秀賞に入賞しました。

町では、むし歯予防のため、渋川北群馬地区の歯科医院でフッ素塗布と歯科指導の一部助成を行っています。

▼対象者 町に住所を有する1歳から2歳11ヵ月の子ども（平成19年4月1日以降の出生者）

▼実施期間 6月、12月

▼受診方法

- ①乳児健診を受診した10ヵ月のお子さんに、受診票を3枚渡します。歯科相談のところで受診方法の説明があります。

- ②お子さんが1歳から3歳になるまでの間、3回フッ素塗布が受けられます。
- ③実施医療機関名簿の中から歯科医院を選び予約をします。
- ④母子健康手帳、受診票、保険証および福祉医療費受給資格者証、普段使っている歯ブラシを持って受診します。
- ⑤1回につき町から1,000円を補助します。かかった費用との差額は自己負担となります。

▼注意事項

- ①指定の医療機関以外では補助は受けられません。
- ②お子さんが3歳になると受診票は使えません。
- ③再発行はできません。
- ④他の市町村に転出した場合も受診票は使えません。

歯やお口の健康のことで心配なことがありましたら、この機会にぜひ歯医者さんにご相談ください。

▼問合せ先 保健センター
☎54・7744

8月の健康ガイド

内容	日時	場所	対象者	摘要
乳児健診	8月4日(火) 受付 午後1:00~1:30	保健センター	3~4ヵ月児 平成21年4月生まれ 10~11ヵ月児 平成20年9月生まれ	持ち物:母子手帳、記入済みの健診アンケート(すこやか手帳内) 歯ブラシ(10~11ヵ月児)
子育て教室	8月7日(金) 受付 午前10:00~10:15	保健センター	平成20年12月、平成21年1月生まれ	親子で手遊びや歌遊びを楽しみながら、お母さんの仲間作り 申込みは不要 持ち物:母子手帳
《土日開催》 健康相談 母子手帳交付 (保健センター開放日)	8月9日(日) 22日(土) 時間 午前9:30~11:00 午後1:00~4:00	保健センター	健康相談のある人 母子手帳の交付:妊婦 保健センターで遊びたい人	健康相談内容:子育てに関すること 健康管理に関すること (身体計測、尿検査、血圧測定など) その他健康に関すること 相談員:保健師・栄養士・看護師 母子手帳の交付:妊娠届出書が必要 保健センターの開放日です。遊びにもご利用ください (利用時間→午前9時~午後5時)
B C G	8月11日(火) 受付 午後1:00~1:30	保健センター	生後6ヵ月未満 1回 ※生後3ヵ月からが望ましい	持ち物:母子手帳、記入済みの予診票(すこやか手帳内) ※体温測定は接種会場で行います 接種終了後に離乳食講習会と試食があります
3歳児健診	8月18日(火) 受付 午後1:00~1:30	保健センター	平成18年5月、6月生まれ	持ち物:母子手帳、記入済みの健診アンケート3枚(すこやか手帳内)歯ブラシ、朝一番の尿 ※家で目と耳の検査をしてきてください
わくわくあそび	8月19日(水) 時間 午前10:00~11:00	保健センター	1歳6ヵ月~未就学児と保護者	就学前に必要な集団遊びやリズム遊びをします 申込みは不要、午前10時までに集合してください
母乳相談	8月20日(木) 受付 午前9:30~10:00	保健センター	乳幼児と親、または家族	相談内容:助産師による母乳に関する相談、乳房マッサージ、家族計画となります 持ち物:母子手帳、タオル3枚 身長・体重測定もできます
わかば健診 (20~39歳の基本健診)	8月25日(火)・26日(水) 27日(木)・28日(金) 29日(土)・30日(日) 受付 午前8:30~10:30	保健センター	20歳~39歳までの男女	持ち物:受診票・尿・健診料 2,000円 ※健診当日は、空腹時血糖を測るため朝の飲食はしないでください



夏やすみ 子どもときめき講座



教室名 講師	日程・会場	内容	参加対象 募集	費用	申込期限	持ち物 その他
ガラスアートⅠ・Ⅱ 秦 美枝子 先生	7月31日(金) ①午前 9:30~11:30 ②午後 1:00~3:00 文化センター 工芸実習室	出来上がりはまるで ステンドグラス!!! ペン立てを作ります	小1~小6 各クラス20人	650円程度 (材料費)	7月17日(金) 必着 往復はがき	受講者に後日 お知らせします。
きり絵Ⅰ・Ⅱ 斉藤 梅子 先生	8月5日(水) ①午前 9:30~11:30 ②午後 1:00~3:00 文化センター 工芸実習室	きり絵に挑戦!!!		500円程度 (材料費)	7月22日(水) 必着 往復はがき	受講者に後日 お知らせします。
おしばなⅠ・Ⅱ 吉岡町文化協会 押し花愛好会の皆さん	8月6日(木) ①午前 9:30~11:30 ②午後 1:00~3:00 文化センター 工芸実習室	フレームの中に きれいなお花を 咲かせてみよう♪		500円程度 (材料費)	7月23日(木) 必着 往復はがき	受講者に後日 お知らせします。
こうさくⅠ・Ⅱ 星野 万里子 先生	8月7日(金) ①午前 9:30~11:30 ②午後 1:00~3:00 文化センター 工芸実習室	身近なものが 工夫次第で楽しい 作品に変身!!!		500円程度 (材料費)	7月24日(金) 必着 往復はがき	受講者に後日 お知らせします。
えいごであそぼうⅠ・Ⅱ ALT	8月19日(水) 8月20日(木) ①午前 9:45~10:30 ②午前10:45~11:30 文化センター 研修室	ALTの先生と えいごで楽しく あそびましょう!	小1~小2 各クラス20人	無料	8月5日(水) 必着 往復はがき	受講者に後日 お知らせします。

申込方法と注意点

—保護者の皆さまへ—

- 往復ハガキのみでの受付となります。右の記入例を参考にしてください。
- ご兄弟でも、一教室ずつ、1人1通ずつの申込みをお願いします。(複数の教室に参加することは可能です。)
- 各種教室ごとに申込みの期限が異なります。ご注意ください。(申込期限は各教室紹介の欄に記載されています。)
- 申込みが多数の場合は抽選となります。
- 結果は返信用ハガキで連絡します。
- ※ 受講料は無料ですが、学習教材費などが必要となる教室があります。
- ※ <<えいごであそぼう>>以外はカッターやハサミを使用します。
- ※ 材料が必要となる教室は講師が前もって準備します。欠席の場合も材料費の支払いをお願いします。
- ※ 教室の日程などは場合により変更することがあります。その際は連絡をします。
- ※ 受講時間は、教育委員会で決定し、返信用はがきでお知らせします。ご了承ください。
- ※ 各教室、親子での参加が可能です。

往 〒370-3692 吉岡町教育委員会 「〇〇教室」係あて	吉岡町下野田560	※何も記入しないで ください
---	-----------	-------------------

～はがきの書き方～

返 郵便番号 住所 応募者氏名	『きょうしつ名』 ・郵便番号 ・住所 ・氏名(ふりがな) ・学年 ・電話番号 ・その他 ※該当講座以外には 使用しません
--------------------------	--

問合せ先：教育委員会事務局 生涯学習室 ☎54・3111 (内線597)

図書館

●休館日

7/6(月)・13(月)・21(火)・22(水)・27(月)・30(木)・8/3日(月)

<http://www.library.yoshioka.gunma.jp/>



図書館

Library

■吉岡町図書館
(文化センター内)
☎54-6767

お知らせ

わらべの会の読み聞かせ パネルシアター
毎週土曜日 午後2時～ 7月15日(水)
午前10時～/午前10時30分～

「ゆうこのむかしがたり」

～結城裕子先生による民話の語り～

日時 8月9日(日) 午前11時～正午

無料

場所 文化センター2階和室

内容 むかしばなし「おはぎのゆめ」「たかえびえい」ほか

定員 50人(先着順) 7月11日(土)から整理券配布

* 小さいお子さんから大人まで楽しめます。ぜひお越しください。



一般書

訪問者



恩田陸

奇縁まんだら 続 瀬戸内寂聴



筆談ホステス 齊藤里恵



完全ガイド 皆既日食 武部俊一

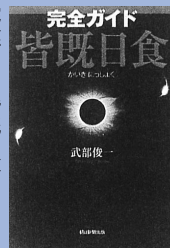

かんたん、手づくりシユシユ ナツメ社



児童書

うわさのがっこう きたやまようこ



ソクラテス学校へ行く 山口タオ



ピッピ、公園でわるものたし 作/パトリシアローバー・絵/ホリーケラー

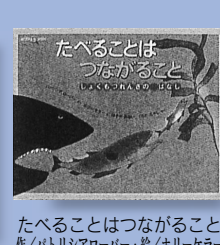

たべることはつながること 作/パトリシアローバー・絵/ホリーケラー



ちょうになったぞう 作・絵/佐々木マキ

DVD・CD

母べえ



最後の聖戦 インディ・ジョーンズ

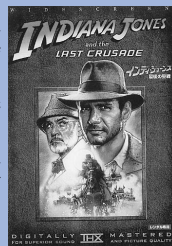

世界遺産 白川郷



それでも一度夢を見るだろう 松任谷由美



それいけ! アンパンマン ベストヒット '09

ドラえもん 新 のび太の 宇宙開拓史 〈うちゅうかいたくし〉



その時、君はヒーローになる

- ▶ 日 時 7月25日(土)
①10:00~ ②14:00~(2回上映)
- ▶ 鑑 賞 料 一 般 1,000円(前売り 800円)
高校生以下 800円(前売り 600円)
- ▶ チケット 文化センター窓口(文化センター休館日は、教育委員会窓口
取扱場所 で取り扱っています)

<http://park17.wakwak.com/~yosibun/>

文化

Culture

■文化センター
☎ 54-1161

町民プールオープン



開場期間
7月18日(土)~8月24日(月)

開場時間
午前9時~正午、午後1時~5時

入 場
無 料

スポーツ

Sports

■教育委員会事務局生涯学習室



▼女子ダブルス

優 勝 中野 和子
楯 登美子

準優勝 渋谷 千晴
中村 尚美

第3位 朝井 君子
小林 理恵

▼男子シングルス

優 勝 吉沢 勉
準優勝 野本 彰

第3位 霜田 隆生

※町民テニス大会は雨天のため、2種目が実施されましたが残りの種目は9月に順延されます。

大会結果

第18回町民テニス大会

5月24日、緑地運動公園テニスコート(女子)、県総合スポーツセンター(男子)で第18回町民テニス大会が開催されました。結果は次のとおりです。

第19回町民ナイター陸上記録会

6月6日、八幡山公園多目的屋外運動場で第19回町民ナイター陸上記録会が開催されました。大会日和に恵まれ、町外9校、町内3校からおおよそ500人の参加者を見る大会が始まって以来の大きな記録会となりました。



大会のお知らせ

町民夏のハイキング

- ▼期日 8月23日(日)
- ▼場所 日光白根ハイキング
- ▼定員 50人(先着順)
- ▼参加費 4,000円(バス代・保険代・ロープウェイ往復料金)
- ▼集合場所 役場北駐車場
- ▼集合時間 午前5時 出発 午前5時30分
- ▼申込方法 8月7日(金) 午前8時30分から教育委員会議務局(文化センター内)で受付開始。参加費を添えてお申込みください。
- ※申込者1人につき2人分までお申込みできます。申込後の返金は出来ません。
- ▼問合せ先 歩こう会会長小林茂春 ☎54・3278



白根山

第43回町民家庭婦人バレーボール大会

- ▼期日 8月30日(日)
- ▼場所 吉中体育館・社会体育館
- ▼開会時間 午前8時(社会体育館) 受付は午前7時45分まで
- ▼対象 町内に在住する既婚家庭婦人(未婚者は30歳以上)
- ▼競技方法 出場チームを前年度の実績により2部に分け、各部とも2ブロックに分け予選を行ない、各部のブロックの勝者により決勝リーグを行ないます。
- ※1部優勝チーム・準優勝チームは渋川地区広域圏大会へ派遣。
- ▼申込方法 所定の参加申込用紙に記入し、生涯学習室内体協事務局窓口へ提出してください。(期日以後は、いかなる理由があっても受け付けません。)
- ▼申込期限 8月19日(水) [主将会議]
- ▼期日 8月21日(金)
- ▼時間 午後7時30分
- ▼場所 役場2階会議室

第35回町民ゴルフ大会

- ▼期日 9月27日(日)
- ▼会場 前橋ゴルフ場
- ▼参加資格 町内に在住・在勤者(高校生以下は除く)
- ▼競技種目 (個人戦) ①男子の部 ②男子シニアの部(60歳以上) ③女子の部
- (団体戦) 自治会対抗・グロス上位3人の合計スコア ※表彰式は行いませんので受賞者には後日ゴルフ部員より賞品などをお届けします。
- ※ベストグロス者については、平成22年度の市町村対抗の選手とする。
- ▼参加費 1,000円(プレー費などは各自負担)
- ▼参加申込方法 前橋ゴルフ場へ直接お申込みください。住所・氏名・生年月日・性別・自治会名・電話番号をお知らせください。
- ▼申込期間 8月1日(土)～31日(月)
- ▼申込先 前橋ゴルフ場(担当 宮川・小林) ☎027・231・8990
- ※後日、参加者には組合せ表を郵送いたします。
- ▼問合せ先 体協ゴルフ部部長 長近藤清臣 ☎54・4110

体協ゴルフ部部員 齊藤茂 ☎54・2520
体協ゴルフ部部員 堤隆雄 ☎54・6386



教室・講習会のお知らせ

第1回剣道形講習会

- ▼期日 8月3日(土) 29日の毎週月・木・土曜日
- ▼会場 社会体育館柔道場
- ▼時間 午後7時～9時30分
- ▼対象 小・中学生
- ▼申込方法 会場受付
- ▼問合せ先 体協剣道部部长 小竹照明 ☎54・2351

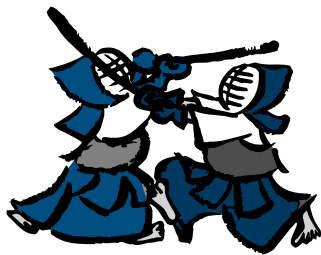

バレーボール審判講習会

- ▼期日 8月19日(水)・22日(土)
- ▼場所 明治地区児童屋内体育施設
- ▼時間 午後7時30分～9時
- ▼対象 バレーボールに興味のある初心者、愛好会の皆さんの参加をお待ちしています。
- ※初心者の方は上履き、運動の出来る服装でお越しください。
- ▼申込方法 当日会場受付

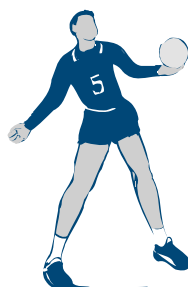

日程変更のお知らせ

第51回町民野球大会の開催日が第36回町民ソフトボール大会の予備日と重なるため、1週間ずらし、7月26日(日)、決勝8月2日(日)、予備日8月9日(日)に変更になりました。

所得税の予定納税 (第1期分)の納税を お忘れなく!

▼所得税の予定納税の納期は
7月1日から7月31日

予定納税が必要な人には、
税務署から「予定納税の通知書」
が送付されます。この通知書に
記載された第1期分の金額が納税
する額です。

▼予定納税とは:

前年分の所得税の確定申告に基づき
計算した予定納税基準額が15万円
以上である場合に、原則その3分の1
相当額をそれぞれ7月(第1期分)と11月
(第2期分)に納めていただく制度です。

▼予定納税額の減額申請

第1期分の予定納税の減額申請をする
場合は、7月15日までに「予定納税額
の減額申請書」を税務署に提出してくだ
さい。

廃業や災害などの理由により、6月30日
現在の状況で、平成21年分の見積もった
税額が、税務署から通知された「予定納
税基準額」より少なくなると見込まれる
場合に、申請することができます。

▼予定納税額の納付

便利な振替納税をご利用ください。

▼問合せ先

高崎税務署 ☎027・322・4711 (自動音声)



中退共で安全手軽に退職金設計!

中退共制度は、中小企業で働く従業員のための外部積立型の国の退職金制度です。

掛金助成や法律上の優遇など、有利な特典がいっぱいです。

安全・確実な中退共制度をぜひご利用ください。



▶問合せ先

(独)勤労者退職金共済機構 中小企業退職金共済事業本部 ☎03・3436・0151



夏だ!太陽 SUN SUN 3億円! サマージャンポ宝くじ発売!

サマージャンポ宝くじの賞金は、1等・前後賞合わせて3億円! お近くの宝くじ売り場でお買い求めください。

▶発売期間 7月13日(月)~7月31日(金)
▶抽選日 8月11日(火)

この宝くじの収益金は市町村の明るく住みよいまちづくりに使われます。

▶問合せ先 (財)群馬県市町村振興協会 ☎027-290-1350

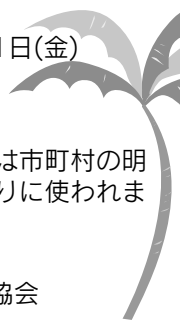

自衛隊員活動状況報告会 パネル展

▼期日 8月5日(水)~7日(金)

▼時間 午前9時~午後5時 ※ただし、5日(水)は午後1時~午後5時

▼場所 文化センター2階展示ホール

募集説明会

▼期日 8月7日(金)

▼時間 午後1時~午後5時30分(随時)

▼場所 文化センター2階展示ホール

相馬原駐屯地納涼盆踊り大会

▼期日 8月6日(木) ※予備日8月7日(金)

▼時間 午後6時~8時30分(午後4時から駐屯地を開放)

▼場所 相馬原駐屯地グラウンド

▼催し物 金魚すくい・ポッポコーン配布、記念写真コーナー、盆踊り大会、模擬売店

▼問合せ先 相馬原駐屯地広報班 ☎54・2011

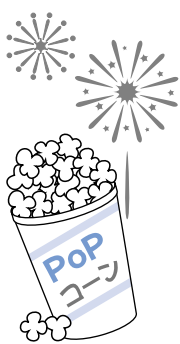

「渋川地域生活支援ネットワークワーク会議」開催

この会議は、渋川市、吉岡町、榛東村に在住の障害児・者が現在および将来にわたって、生活の支援や就労の支援を受ける基盤づくりを目的としております。

生活や仕事についての悩みや相談ごとを語り合いませんか。参加を希望する人は、事前の参加登録をお願いします。問合せ先までご連絡ください。

▼期日 8月17日(月)

▼時間 午前10時15分~正午

▼場所 渋川市福祉庁舎ほつとプラザ(渋川市渋川)

▼参加予定者 特別支援学校卒業生、在校生および保護者、行政担当者、各地域の支援者、学校職員

▼内容 保護者と学校職員、関係機関との情報交換、個別相談

▼問合せ先 群馬県立榛名養護学校 ☎24・4911(担当 黒沢、篠原)

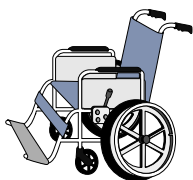

試験

消防職員採用試験

渋川地区広域市町村圏振興整備組合では、今年度消防職員の採用試験を次のとおり行います。

▼職種 消防職(救急救命士有資格者を含む)

▼採用予定人員 若干名

▼受験資格

【学歴など】平成22年3月卒業見込者を含む①大卒者(昭和58年4月2日～昭和63年4月1日生まれ)②短大卒者(昭和60年4月2日～平成2年4月1日生まれ)③高卒・大検合格者(昭和62年4月2日～平成4年4月1日生まれ)ただし、救急救命士有資格者については、昭和60年4月2日生まれからとする。

【体格など】①身長・体重 男性約160cm以上・約50kg以上、女性約155cm以上・約45kg以上②身体四肢が健全であることなど

【その他】日本国籍を有し、渋川広域圏内に居住できる人など

▼試験期日

【第1次試験】9月20日(日)

渋川市勤労福祉センター

【第2次試験】10月中旬予定

(第1次試験合格者に通知します)

▼申込書配布場所 広域組合事務局、消防本部総務課、渋川広域圏内各市町村役場

▼申込方法 申込書、写真(6

カ月以内に撮影、縦4cm×横

3cm)、資格証明書の写し(救命救急士有資格者のみ)を広域組合事務局または消防本部総務課へ提出してください。

▼申込期間 8月3日(月)～9月4日(金)

※土・日曜日を除く午前8時

30分～午後5時15分

▼問合せ先 渋川地区広域市町村圏振興整備組合事務局

☎60・5200

消防本部総務課

☎25・4191



募集

戦没者遺児による 慰霊友好親善事業

(財)日本遺族会は、「戦没者遺児による慰霊友好親善事業」の参加者を募集しています。

同事業は、厚生労働省から委託・補助を受け実施しており、先の大戦で父などを亡く

した戦没者の遺児を対象として、父などの戦没した旧戦域

(東部・西部ニューギニア、マリアナ諸島、中国、ボルネ

オ・マレー半島など)を訪れ、慰霊追悼を行なうとともに、

同地域の住民と友好親善をはかることを目的としています。

費用は、賛助金として一律10万円(沖縄は5万円)。

日程などの詳細は、(財)日本遺族会事業課事業係までお問合せください。

申込みは群馬県遺族会へ。

▼問合せ先 (財)日本遺族会事業課事業係 ☎03・3261・

5521(内線3656～8)

▼申込先 (財)群馬県遺族の会

☎027・255・6147

吉岡中学校吹奏楽部

定期演奏会

- ▶期 日 8月13日(木)
- ▶時 間 午後1時30分開演
(午後1時開場)
- ▶場 所 文化センターホール
- ▶入場料 無料
- ▶問合せ先 吉岡中学校
☎54-3213



東京電力からのお知らせ

省エネ・省CO₂で、地球にも家計にもやさしい生活をこころがけてみませんか。

詳しくはホームページを見てね。

でんこのエコ

検索



自衛官等の募集

防衛省では、平成22年春に採用(入隊)予定の自衛官および各種学生を募集します。

募集内容は表のとおりです。

▼資料請求・問合せ先 自衛隊群馬地方協力本部 前橋募集案内所

〒371-0016 前橋市

城東町2丁目1-9

☎027・233・8960

🌐 <http://www.mod.go.jp/pco/gunma>

co/gunma

募集種目	対象者	願書受付	1次試験	合格発表(最終)
防衛大学校学生 (幹部になるコース)	高卒(見込含) 21歳未満の人 (H22.4.1現在)	9月7日～ 10月2日	11月7・8日	2月16日
防衛医科大学校学生 (医師になるコース)			10月31日 11月1日	2月12日
予備自衛官補	一般:18歳以上 34歳未満	7月21日～ 10月9日	一般: 10月17日	11月20日
航空学生 (パイロットになるコース)	高卒(見込含) 21歳未満の人	8月1日～ 9月11日	9月23日	1月22日
看護学生 (看護師になるコース)	高卒(見込含) 24歳未満の者 (H22.4.1現在)	9月7日～ 10月2日	10月24日	1月8日
一般曹候補生 (非任期制自衛官コース)	18歳以上27歳 未満の人 (H22.11.1現在)	8月1日～ 9月11日	9月19日	11月11日
2等陸・海・空士 (任期制自衛官コース)		8月1日～ 9月11日 (男子は随時)	女子は9月27日 男子は9月12日 以降複数回	試験時にお知らせ します



放送大学10月生

放送大学では平成21年度第2学期(10月入学)の学生を募集中です。

放送大学はテレビなどの放送を利用して授業を行う通信制の大学です。心理学・福祉・経済・歴史・文学・自然科学など、幅広い分野を学ぶことができます。

働きながら学んで大学を卒業したい、学びを楽しみたいなど、さまざまな目的で幅広い世代、職業の人が学んでいます。

▼出願期間

8月31日(月)まで

資料を無料で差し上げています。

▼問合せ先

放送大学群馬学習センター

☎027・230・1085

放送大学ホームページでも受付けています。



みんなあつまれ!

ゴスペルを歌おう!



6月9日、プロゴスペルユニット「トリニティ」の館野絵美さんを迎え「ゴスペルを歌おう!〜唄えば元気が湧いてくる〜」を行いました。参加者全員が輪になり、「This little light of mine」など、体の動きを交えながら楽しく歌いました。

■児童館

■開館時間

月～金曜日 午前10時～午後5時

土曜日 午前10時～午後3時

7月14日(火)	午前 10:30～	みんなあつまれ!
8月26日(水)	午後 4:00～	みんなであつろう!

★英語あそび 午前 10時30分～ 金曜日午前
7月3日(金)・10日(金)・17日(金)

★えくぼクラブ 午前 10時30分～
7月13日(月)
「水遊び&スイカ割り」



講座・講習

点訳奉仕員養成講座

講座内容説明会

受講を希望する人は、次の日程のうち午前または午後、部いずれか1回、説明会に必ず出席してください。

▼期日 7月8日(水)、9日

(木)

▼時間

午前の部…午前10時～11時30分

午後の部…午後2時～3時30分

▼場所

県社会福祉総合センター

タ1

※出席日時を点字図書館まで連絡してください。

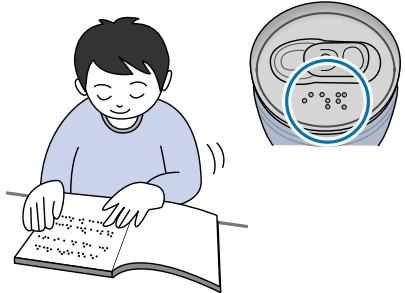

▼講座開催期日

【基礎編】 8月20日～11月19日の木曜日(全14回)

19日の木曜日(全14回)

【実践編(講義・課題通信添削)】 講義 課題通信添削

11月～2月(期間中、月2回程度集合) ※修了日 2月18日

(木)

▼時間 午前10時～12時30分

▼場所 県社会福祉総合センター(前橋市新前橋町)

▼内容 点訳の基礎理論や実践など

▼定員 20人程度(選考)

▼対象 県内在住で、講座修了後県立点字図書館で点訳図書製作の奉仕活動ができ、全日程受講可能な人

▼受講料 1,050円(テキスト代)

▼申込方法 講座内容説明会に必ず出席してください。なお、受講申込書などはこの会場で配布します。

▼受講者の決定 受講申込者には選考結果を8月10日までにお知らせします。

▼申込・問合せ先 県立点字図書館 ☎027・255・6567

甲種防火管理新規講習

多数の人が出入り・勤務し、または居住する防火対象物の管理について権限を有する人は、防火管理者を定め、防火管理上必要な業務を行うこととなっています。

この講習は防火管理者(甲種)として必要な資格を付与する講習です。

▼期日 7月29日(水)・30日

(木)

▼時間 午前9時～午後4時30分(両日とも)

▼場所 群馬県消防学校(前橋市田口町1473)

▼定員 100人(定員になり次第締切ります)

▼受講料 3,500円(教材費など)

▼申込期間 7月13日(月)～17日(金)午前9時～午後5時

▼申込方法 受講申請書(消防本部で配布)に必要事項を記入し、受講料を添えて消防本部予防課へお申込みください(郵送不可)。

▼問合せ先 渋川広域消防本部予防課 ☎25・4193

休日当番医



iモード検索
<http://shibukawa.gunma.med.or.jp/i.htm>

平成21年7月～8月分

※変更になっている場合がありますので、医院へ確認してからお出かけください。 ※耳鼻科は診療時間が正午までです。

月	日	内科	外科	耳鼻科	歯科
7	12	大谷内科クリニック 渋川市中村 20-1881	北毛病院 渋川市有馬 24-1234	大滝クリニック 大久保 30-5800	三剛歯科医院 渋川市伊香保町 72-3430
	19	中野医院 渋川市渋川 22-1219	駒寄こども診療所 大久保 55-5252	宮下外科胃腸科医院 渋川市渋川 23-3021	宮下デンタルクリニック 渋川市中郷 53-4701
	20	奈良内科医院 渋川市渋川 25-1155	川島内科クリニック 渋川市渋川 23-2001	関口医院 下野田 55-5122	佐藤歯科医院 下野田 54-8330
	26	佐藤医院 下野田 54-2756	船曳医院 渋川市中郷 53-2530	桜井医院 渋川市渋川 22-2360	川島医院 渋川市渋川 22-2421
8	2	塚越クリニック 渋川市渋川 60-7700	竹内小児科 大久保 30-5151	高井医院 渋川市渋川 22-0076	森医院 渋川市石原 23-8733
				川島医院 渋川市渋川 22-2421	船岡歯科医院 渋川市半田 23-8211
				森医院 渋川市石原 23-8733	石岡歯科医院 渋川市赤城町 56-3535

◎渋川地区消防本部救急病院等案内テレホンサービス ☎23-0099 ◎夜間急患診療所(午後7時～午後11時 年中無休) ☎23-8899

◎「医療情報検索システム」をご利用ください。 パソコン<http://search.gunma.med.or.jp/gen/> iモード<http://search.gunma.med.or.jp/imode/>

まちの電話帳

役場	54-3111
保健センター	54-7744
教育委員会	54-0044
文化センター	54-1161
図書館	54-6767
児童館	20-5960
老人福祉センター	54-3603
リハビリピア吉岡	55-4126
緑地運動公園	54-1221
給食センター	54-3225

人の動き

平成21年
6月1日

人口	19,134人	(+25)
男	9,452人	(+8)
女	9,682人	(+17)
世帯	6,400戸	(+17)

() は前月との増減数

交通事故

	吉岡町	渋川署管内
発生件数	83件	412件
死者数	0人	1人
傷者数	111人	566人

平成21年1月1日～5月末日

7月のごみ収集

※祝日でもゴミの収集をします。 ※ゴミを出すときは、指定袋で決められた日の朝8時まで決められた場所へ出してください。

	西部地区 小倉・上野田・上野原・ 下野田・北下・南下・陣場	東部地区 大久保寺下・大久保寺上・ 溝祭・駒寄・漆原西・漆原東
燃えるごみ	月曜日 7月6日・13日・20日・27日 8月3日	火曜日 7月7日・14日・21日・28日 8月4日
	木曜日 7月9日・16日・23日・30日 8月6日	金曜日 7月10日・17日・24日・31日 8月7日
燃えないごみ	水曜日 7月15日 カートリッジガスボンベ・スプレー缶などは、必ず穴をあけて出してください。	
分別ごみ	水曜日 7月8日・22日 収集するゴミ/ビン類(無色透明ビン・茶色ビン・その他のビン)、ペットボトル ※キャップははずし中を洗い、また、ペットボトルはラベルを付けたままつぶして出してください。 ※割れビンは不燃ごみに出してください。	
粗大ごみ	水曜日 7月15日 午前9:30～10:30 明治小学校東駐車場(北下) 午後1:30～2:30 群馬用水小倉調整池広場(上野田) 家電リサイクル法によりエアコン・冷蔵庫・テレビ・洗濯機・乾燥機およびパソコンリサイクル法によりパソコンは回収しません。	

相談

生活の建て直し相談会 借金でお困りの人へ

借金でお困りの人を対象に、多重債務者支援団体の相談員が、収入に見合った家計の建て直しの方法などについてアドバイスします。

- ▼期日 第1、第3火曜日
- ▼時間 午後1時～5時
- ▼会場 県庁(前橋市大手町)
- ▼定員 8人(先着順)
- ▼費用 無料
- ▼相談方法 電話または来所で予約のうえ、直接お越しください。
- ▼申込・問合せ先 県庁消費生活課
027・226・2284

農地農政相談

農地の貸し借り、農地転用、農業者年金などについてお困りのことがありましたらご相談ください。

- ▼期日 8月5日(水)
- ▼時間 午後1時30分～3時30分
- ▼場所 役場2階第1会議室
- ▼相談員 農業委員
- ▼問合せ先 役場産業建設課農業委員会
54・3111(内線168)

こころの相談

- ▼期日 7月21日(火)
- ▼時間 30分ごとの予約制
受付時間は午後1時～3時

FAX 027・223・8100

今月の相談会

- ▼期日 7月21日(火)
- ▼時間 午後1時30分～4時
- ▼会場 老人福祉センター
- ◆行政相談
- ▼問合せ先 役場総務政策課庶務行政室
54・3111(内線122)
- ◆心配ごと相談
- ▼問合せ先 社会福祉協議会
54・3930
- ◆人権相談
- ▼問合せ先 役場健康福祉課福祉室
54・3111(内線151)

江戸褌紹介

吉岡町生活改善会では、江戸褌、喪服、モーニングなど衣装の貸し出しをしています。お気軽にご利用ください。



亀甲に小鶴



帯

- ▼料金 4,000円～18,000円
- ▼問合せ先 役場総務政策課
54・3111(内線121)



陣場自治会

自治会長 福田 英作さん



陣場自治会では、自治会発足を機に、隣組班の再編成を全自治会員協力のもと、渋川・高崎線をはさみ、東西を分け行いました。災害や有事に備えての緊急時連絡体制と、実態に即した情報伝達網の再構築が目的です。

陣場地域の皆さんの親睦を目的に各種団体と自治会がさらに連携を深め、小正月の道祖神祭り、5月の歩け歩け大会、年2回の全戸参加による道路河川愛護、

7月中旬の夏祭りなど、大人から子どもまで楽しめる行事を盛りだくさん行っています。

昨今では地域、あるいは世代間におけるコミュニケーションが懸念されていますが、年齢を問わず誰もが楽しめる身近な広場として、紫陽花公園の整備を開始しました。園内には水洗トイレ、すべり台、鉄棒、四阿(あずまや)を設置し、将来的には太陽光の利用など自然エネルギーを活用し



たものにしたいたいと考えています。

公会堂敷地内に設置した資源ごみ保管施設(ストックハウス)を活用し、ごみの減量化を図るなど、より良い生活環境を目指し、安心安全のため、女性防火クラブや未来塾自警団などと協力し、自治会活動の輪をさらに広げていくために努力をしています。

わが家の愛ドル



三木 ^{あさひ}朝陽くん 平成16年5月21日生まれ
^{みこと}未琴ちゃん 平成20年7月1日生まれ
 克久さん 律江さんの長男・長女(漆原西)

・メッセージ

元気に、仲良くいつも笑顔で...



※このコーナーでは、2歳以下のお子さんを紹介します。写真とメッセージを添え総務政策課庶務行政室までお寄せください。

新樹土曜会

文芸よしおか

湿原の笑窪に湛ふ夏の水
 学童と背丈並ぶや麦の秋
 麦秋やかなたの民家かぎろへる
 御類に薨の化粧や磨崖仏
 麦秋や翼広げる大鴉

須川 良子
 岩崎 清一
 須田マサ子
 養善寺 玲子
 岩崎 妥江