

2015 11 広報よしおか

No.296 Yoshioka Public Relations.

今月の表紙
～彼岸花～
古墳の周辺を鮮やかに彩る天界の花
(南下古墳公園)

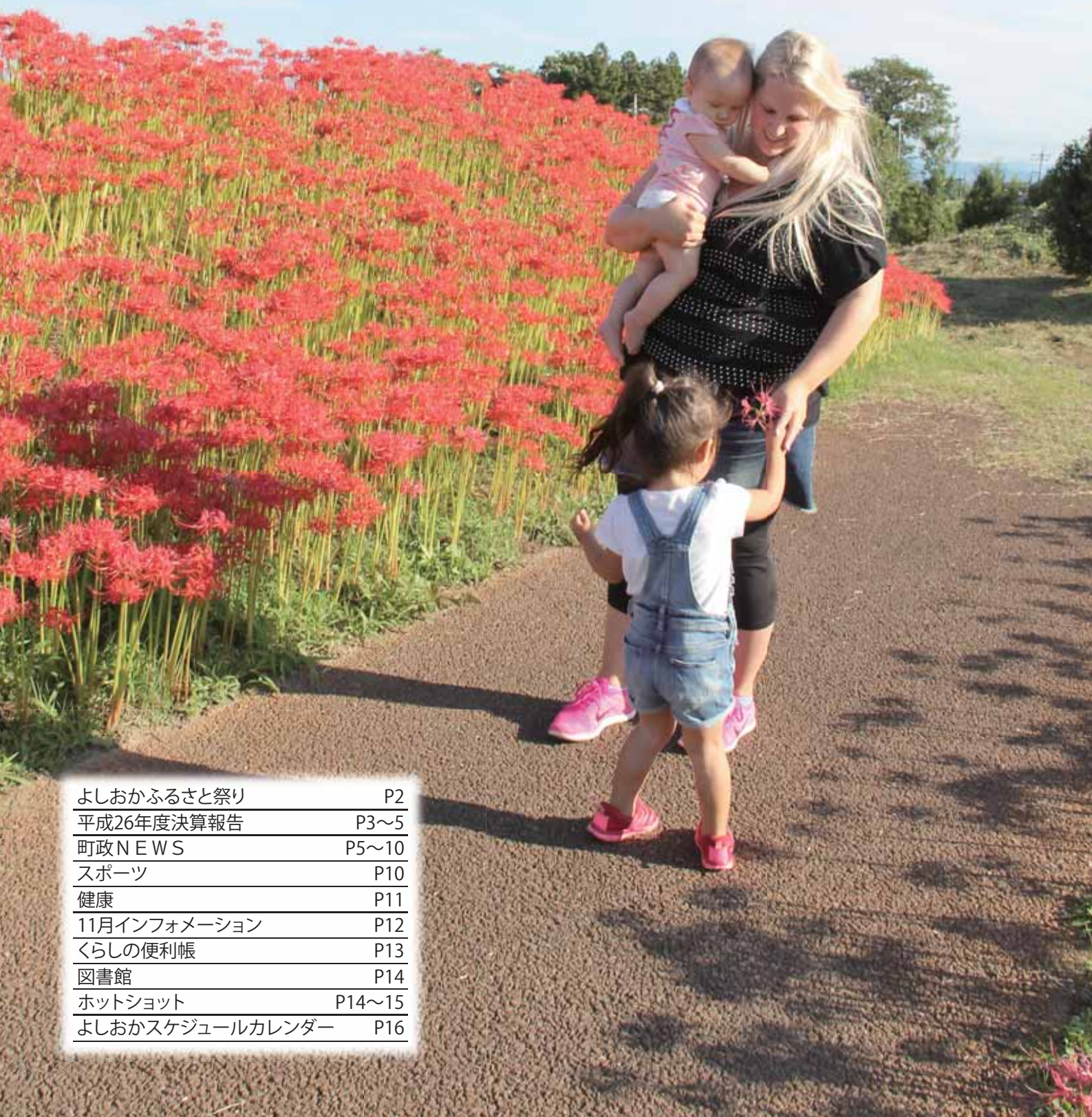

よしおかふるさと祭り	P2
平成26年度決算報告	P3～5
町政NEWS	P5～10
スポーツ	P10
健康	P11
11月インフォメーション	P12
くらしの便利帳	P13
図書館	P14
ホットショット	P14～15
よしおかスケジュールカレンダー	P16

2015 よしおかふるさと祭り



10月11日(日)、役場北駐車場を会場によしおかふるさと祭りが開催されました。小雨で開会した天気も徐々に回復し、例年にも増して大賑わいでした。今年の抽選会では、吉岡誕生60周年にちなみ、景品として記念ラベルの日本酒『船尾瀧』が60本用意されました。祭りに向けて練習を重ねた自治会の発表、おっきりこみ・赤飯などの食サービスには長蛇の列。協力団体の模擬店も増えて大盛況でした。計量検定所による啓発には、ぐんまちゃんが駆けつけてくれました。



自治会発表 ～艶やかに、華やかに～



抽選会 1等おめでとう!



吉岡町・大樹町子ども交流感想発表

駒寄小 浅見校長 大樹町 布目副町長
駒寄小 5年 八木陽奏さん



丁寧に教わりながら
竹とんぼを作成中…



「はかり」で計量を身近に。
子どもたちに人気でした。



ロケットストーブ
(少しの焚き木で煮炊き可能)



災害時の方法で煮炊きした
ご飯でおにぎりを
作りました。



自衛隊に親しもう!



赤飯サービス

朝5時から
準備しています。



北海道大樹町ブース



恒例となった
ちゃんちゃん焼きのサービス。
鮭が丸ごと1匹入ります!



農産物も
好評です。



大道芸ショー(足長ゆりちゃん)

風船で動物などをたくさん作ってくれました。

平成26年度決算をお知らせします

平成26年度の決算が、監査委員の審査を経て、9月定例議会で認定されましたので、概要をお知らせします。詳細は、ホームページにも掲載します。

一般会計の歳入総額は62億4,108万4千円、歳出総額は61億2,266万6千円で、歳入歳出差引額は1億1,841万7千円です（千円未満の端数は項目ごとに調整しているため、合計・差引が一致しない場合があります）。

一般会計

歳入 62億4,108万4千円

24億499万4千円 38.5%	町税
町民税、固定資産税、軽自動車税など	
12億196万円 19.3%	地方交付税
地方公共団体の収支不足や不均衡を是正するために国から交付されるお金	
7億7,526万1千円 12.4%	国庫支出金
特定の事業に対して国が支出するお金	
5億4,333万7千円 8.7%	県支出金
特定の事業に対して県が支出するお金	
3億3,750万円 5.4%	借入金
3億1,373万8千円 5.0%	繰越金
前年度からの繰越金	
6億6,429万4千円 10.7%	その他
各種交付金、地方譲与税、保育料、施設使用料など	

歳出 61億2,266万6千円

20億8,634万3千円 34.1%	民生費
障がい者福祉、児童福祉、高齢者福祉、福祉医療などに使われるお金	
8億6,430万3千円 14.1%	総務費
戸籍、交通安全、選挙、統計、徴税、職員給与などに使われるお金	
6億2,842万1千円 10.3%	土木費
道路、橋りょう、公園などの整備・維持補修などに使われるお金	
6億621万6千円 9.9%	衛生費
検診、予防接種などの保健費用のほか、ごみ・し尿処理などに使われるお金	
5億8,869万9千円 9.6%	教育費
小中学校の費用のほか、文化・体育関係の施設管理などに使われるお金	
5億5,054万9千円 9.0%	公債費
借入金の返済に使われるお金	
7億9,813万5千円 13.0%	その他
農林水産業費、消防費、議会費、商工労働費など	

収支:1億1,841万7千円の黒字
黒字額は平成27年度へ繰り越し、うち2,865万6千円は財政調整基金へ積み立てます。

町の家計簿（1ヵ月あたり）

～1年間の収入を500万円として、平成26年度の一般会計決算を家計簿にした場合～

収入		支出	
現金収入合計	371,100円	生活費合計	279,000円
町税	給料(基本給) 160,600円	食費	48,200円 人件費
地方交付税、地方譲与税など	給料(諸手当) 103,400円	医療費	97,600円 扶助費
諸収入、使用料・手数料など	パート収入 17,500円	光熱水費などの雑費	97,400円 物件費、補助費など
国・県支出金	祖父母からの仕送り 88,000円	車などの修理代	1,000円 維持補修費
特別会計からの繰入金	子どもからの生活費 200円	教育費	34,800円 (人件費、物件費などを含む)
財産収入・寄附金	貯金利子・寄附金など 1,400円	子どもへの仕送り	54,200円 繰越金
町債	ローン(借入金) 22,500円	ローンの返済	36,800円 公債費
基金からの繰入金	貯金の取崩し 2,000円	家や庭の建築・改修	28,500円 投資的経費
前年度からの繰越金	繰越金 20,900円	貸付など	300円 貸付金
		貯金	9,900円 積立金
収入合計	416,500円	支出合計	408,700円
		財布残金(収入-支出)	7,800円

貯金残高(年単位) 2,942,200円

ローン残高(年単位) 4,048,400円

※ 百円未満の端数は調整しています。

特別会計

会計名	歳入	歳出	歳入歳出差引
学校給食事業	1億1,130万2千円	1億1,104万4千円	25万8千円
公共下水道事業	3億6,367万9千円	3億6,337万9千円	30万円
国民健康保険事業	22億7,487万6千円	21億1,254万2千円	1億6,233万4千円
農業集落排水事業	1億5,666万4千円	1億5,656万4千円	10万円
住宅新築資金等貸付事業	445万5千円	445万5千円	0円
介護保険事業	12億6,701万4千円	12億6,119万6千円	581万8千円
後期高齢者医療事業	1億5,957万2千円	1億5,686万3千円	270万9千円

水道事業会計

◆収益的収支

※水道事業の営業活動による収入（水道料金・加入金など）と支出です。

収入 4億3,056万円

支出 4億96万3千円

差引 2,959万7千円

◆資本的収支

※施設の拡張・整備などに使うお金と、その財源や借入金返済金です。

収入 4,300万円

支出 1億9,430万円

差引 △1億5,130万円

◆財産及び負債

資産	固定資産		負債	
	37億587万2千円	13億6,942万3千円	企業債	13億6,942万3千円
		その他	11億7,124万5千円	
負債	流動資産		資本	
	4億7,437万2千円	9億1,595万2千円	自己資本	9億1,595万2千円
		その他	7億2,362万4千円	

資本的収入額が資本的支出額に対し不足する額1億5,130万円は、当年度分消費税及び地方消費税資本的収支調整額873万2千円、過年度分損益勘定留保資金1億4,256万8千円で補てんしました。

町債（借入金）の元金残高

◆町債（借入金）残高：96億9,616万4千円

●対前年比：△4億431万9千円、△4.0%

♫1人あたり：47万2千円（うち一般会計：24万6千円）

♫1世帯あたり：133万円（うち一般会計：69万3千円）

◆町債の元金残高の推移

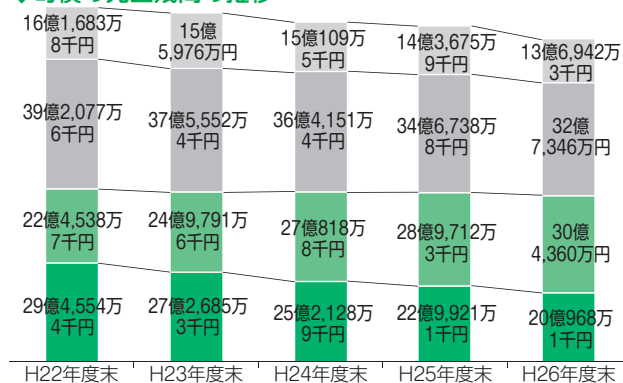

事業債：道路・建物の建設などの財源を目的とした借入金など
 臨時財政対策債：地方交付税が財源不足により満額交付されないため、国の財源不足を補うために自治体で借り入れる借入金

※人口：20,531人 世帯数：7,288世帯（平成27年3月31日現在）

町有財産の状況

◆基金（積立金）残高：37億7,865万円

●対前年比：+1億3,260万5千円、+3.6%

♫1人あたり：18万4千円

♫1世帯あたり：51万8千円

◆基金残高の推移

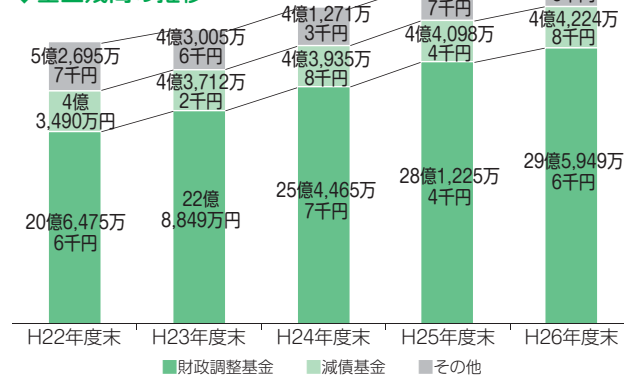

財政調整基金：財源の調整のための積立金
 減債基金：町債（借入金）返済のための積立金
 その他：湧水対策施設維持管理基金、教育文化振興基金など、特定の用途のある基金（特別会計含む）

健全化判断比率・資金不足比率を公表します

平成26年度決算を基に「地方公共団体の財政の健全化に関する法律（財政健全化法）」の規定による健全化判断比率と資金不足比率を算定しました。町は、いずれの指標も早期健全化が求められる基準を下回っています。

◆健全化判断比率

（単位：%）

区分	実質赤字比率	連結実質赤字比率	実質公債費比率	将来負担比率
町の指標	赤字額なし			
早期健全化基準※	15.00	20.00	10.0%	1.9%
財政再生基準※	20.00	30.00	25.0	35.0

◆資金不足比率

（単位：%）

区分	水道事業会計	公共下水道事業特別会計	農業集落排水事業特別会計
町の指標	資金不足額なし		
経営健全化基準※	20.0	20.0	20.0

※基準を超えた場合は、財政健全化や財政再生の手続きに入らなければなりません。

■用語解説

実質赤字比率：一般会計と一部の特別会計を合わせた赤字の割合

連結実質赤字比率：全ての会計を合わせた赤字の割合

実質公債費比率：公債費（借入金の返済額）とこれに準ずる経費の割合

将来負担比率：企業会計、出資法人も含めた将来の支出予定額の割合

資金不足比率：事業規模から見た各公営企業の資金不足の割合

平成26年度に実施した主な事業を紹介します

支え合う健康と福祉のまちづくり

臨時福祉給付金の給付	3,803万7千円	児童手当の支給	4億 657万5千円
子育て世帯臨時特例給付金の給付	3,458万1千円	私立保育所への運営委託や助成	5億5,850万1千円
障害者自立支援費	2億3,299万6千円	明治第2・中央学童クラブの新設	1,634万6千円
障害児支援費	1,644万1千円	妊婦健診の助成	2,079万1千円
予防接種の実施	6,464万4千円	よしおか健康No1プロジェクト	304万1千円
医療費助成(子ども・障がい者・高齢者など)	1億9,555万1千円	がん検診	2,623万2千円
子ども・子育て支援事業計画の策定	403万9千円	児童館の耐震改修(設計)	70万円

心豊かな教育と文化のまちづくり

「パソコン教室」用パソコンなどの更新(5年リース)	1億 141万2千円	幼稚園保育料の助成	2,399万5千円
学校給食費の助成	1,116万3千円	小学校への見守り指導員の配置	237万7千円
友好都市北海道大樹町との子ども交流事業	316万円	文化センターの自主事業(寄席など)	384万円
八幡山グラウンドの拡張(基本設計)	959万円	町民グラウンド屋外トイレの建て替え	1,255万3千円
給食センターの消毒保管庫の更新	1,738万8千円	社会体育館の改修(設計)	734万4千円

活力ある産業と雇用のまちづくり

新規青年就農者への助成	975万円	よしおか再発見ウォーク	7万2千円
老朽化した農業用水路の更新	770万円	吉岡町の観光PR	177万円
起業支援型人材育成事業(緊急雇用基金事業)	2,333万9千円	平成26年2月に大雪被害を受けた農業用施設復旧費用の助成	2,487万2千円
住宅リフォーム資金の助成	355万4千円		

魅力的な自然と環境のまちづくり

住宅用太陽光発電システムの設置を助成	599万8千円	資源ごみ回収の助成	464万円
公共下水道・農業集落排水区域外の浄化槽設置助成	333万7千円	一般ごみの収集	3,996万円

住みよい安全で便利なまちづくり

公共交通マスタープランの策定	271万1千円	南下城山防災公園整備事業(用地取得・補償など)	1億6,183万円
防犯灯のLED化(10年リース)	2,501万5千円	カーブミラー・ガードレール等の整備	664万円
大雪被害見舞金(住宅等)の支給	348万円	道路の新設や拡幅等の改良工事	6,813万円
「よしおかほっとメール」システムの導入	119万9千円	道路の維持補修工事	6,082万1千円
橋りょうの長寿命化	1,049万8千円		

町民と行政が協働するまちづくり

議会映像放映機器の整備	267万8千円	自治会活動の助成	932万1千円
広報配布などの自治会委託	3,476万2千円		

納付額全額が社会保険料控除の対象です
国民年金保険料

国民年金保険料は社会保険料控除としてその年の課税所得から控除され、税額が軽減されます。

控除の対象となるのは、平成27年1月から12月までに納めた保険料の全額です。過去の年度分や追納された保険料も含まれます。また、配偶者やご家族(お子さまなど)の負担すべき国民年金保険料を支払った場合、その保険料も合わせて控除が受けられます。

社会保険料控除を受けるには、年末調整や確定申告を行うときに、領収証書など保険料を支払ったことを証明する書類の添付が必要となります。

◆今年の1月1日から9月30日までの間に国民年金保険料を納付した人には、11月上旬に日本年金機構から「社会保険料(国民年金保険料)控除証明書」が郵送されます。

11月は

ねんきん月間です

年金保険料、納めていますか？
この機会に年金加入状況の確認を！

11月30日は「年金の日」

「ねんきんネット」で未来の生活設計について考えてみませんか？

▶問合せ先 渋川年金事務所 国民年金課 ☎22-1607

⚠平成27年10月1日から12月31日までの間に、今年初めて国民年金保険料を納めた人へは、翌年の2月上旬に証明書が郵送されます。



平成27年度 公共工事の発注予定概要調書(下半期) (予定価格が250万円を超える建設工事)

番号	名称	工事場所	工事期間	種別	概要	入札時期	担当課
1	平成27年度 吉岡町児童館耐震改修工事	大久保	10月～28年2月	建築	耐震改修及び修繕工事	27年10月	健康福祉課
2	三宮・駒寄線 道路改良工事		10月～28年3月	改良	重力式擁壁、As 舗装、路盤工等		産業建設課
3	配水管布設替等(陣場地区その2)工事	陣場	10月～28年1月	配水管布設替	DIPφ100 L=72 HIVPφ75 L=72	27年10月	上下水道課
4	配水管布設替等(漆原地区その1-2)工事	漆原	10月～12月		HIVPφ75 L=239		
5	配水管布設替等(漆原地区その1-3)工事				HIVPφ75 L=201		
6	大久保・山子田線(カルバート下) 舗装補修工事	大久保	11月～28年2月	維持管理	舗装工A=600㎡(表層・基層)	27年11月	産業建設課
7	東原・大林線 側溝布設工事	北下		改良	側溝L=82m、横断L=4m、自由勾配側溝32m、集水樹1基		
8	橋梁補修工事	全域	11月～28年3月	維持管理	橋面舗装、防護柵塗替え等	27年12月	上下水道課
9	配水管布設替等(下野田地区)工事	下野田	28年1月～28年2月	配水管布設替	HIVPφ75 L=100 DIPφ150 L=35		
10	配水管布設替等(大久保地区)工事	大久保			HIVPφ75 L=145 HIVPφ50 L=35		

※入札の方法は指名競争入札です。
 ※ここに記載した内容は、平成27年10月1日現在の見通しであるため、実際に発注する工事がこの記載と異なる場合、または記載されていない工事が発注される場合があります。

社会保険税番号制度(マイナンバー)
 ご注意ください!!



マイナンバー制度に便乗した不正な勧誘などの情報が寄せられています。

●マイナンバーの通知や利用、個人番号カードの交付などの手続きで、国や自治体などが口座番号やキャッシュカード等の暗証番号、所得や資産の情報、家族構成の情報などを聞いたり、お金を要求したり、ATMの操作をお願いすることは一切ありません。

●マイナンバーは、「通知カード 個人番号カード 交付申請書在中」、「転送不要」と赤字で書かれた封筒に入っており、普通郵便でポストに入ることはありません。また、配達員が代金を請求したり、口座番号などの情報を聞いたりすることもありません。

●通知カードに同封されている個人番号カードの交付申請の返信用封筒の宛先が「地方公共団体情報システム機構」であるかをご確認ください。個人番号カードの交付申請書に口座番号などを記載することはありません。

●「あなたの名前やマイナンバーを貸してほしい」といった依頼は詐欺の手口です。このような人を欺くなどして他人のマイナンバーを取得することは法律により罰せられます。なお、不正な提供依頼を受けて自分のマイナンバーを他人に教えてしまっても、刑事責任を問われることはありません。

電話の場合はすぐに切り、「おかしい」と感じたら、コールセンターや警察、担当まで通報してください。

▼コールセンター
 0570・20・0178

【平日】9時30分～22時
 【土日祝】9時30分～17時30分
 (年末年始は除く)
 ※一部IP電話などでつながらない場合は☎050・3818・1250におかけください。

▼渋川警察署
 23・0110 (代表)

▼担当
 町民生活課 町民サービス室
 ☎26・2244 (直通)

今月の納税

町県民税普通徴収……………4期
国民健康保険税
介護保険料
後期高齢者医療保険料] ……5期

納期限 11月30日(月)

コンビニエンスストアでも納付できます。また、便利で確実な口座振替もご利用ください。



児童虐待とは…

身体的虐待	殴る、蹴る、叩く、投げ落とす、激しく揺さぶる、やけどを負わせる、溺れさせる など
性的虐待	子どもへの性的行為、性的行為を見せる、ポルノグラフィの被写体にする など
ネグレクト	家に閉じ込める、食事を与えない、ひどく不潔にする、自動車のなかに放置する、重い病気になっても病院に連れて行かない など
心理的虐待	言葉による脅し、無視、きょうだい間での差別的扱い、子どもの目の前で家族に対して暴力をふるう(DV) など

児童虐待は、早期に発見し、その家庭に対して適切な支援をすることが重要です。地域の住民一人ひとりが子どもを虐待から守るネットワークの一員です。あなたの一言が子どもと親を救うきっかけになります。

11月は児童虐待防止推進月間です
『もしかして』あなたが救う小さな手』



オレンジボンには子ども虐待を防止するというメッセージが込められています。

虐待かもと思ったら



★**通告者の秘密は守られます。**
▼相談・通告先
健康福祉課 福祉室
☎ 26・2247 (直通)
中央児童相談所 北部支所
☎ 20・1010
子どもホットライン 24
☎ 0120・783・884
※携帯電話からは
☎ 027・263・1100

児童虐待のサイン

▼相談・通告先
健康福祉課 福祉室
☎ 26・2247 (直通)
中央児童相談所 北部支所
☎ 20・1010
子どもホットライン 24
☎ 0120・783・884
※携帯電話からは
☎ 027・263・1100

- * 叩く音や叫び声が聞こえる
- * 衣服や身体がいつも極端に汚れている
- * 不自然な傷が多い、打撲の跡がある
- * 表情が乏しい
- * おどおどしている
- * 攻撃的な行動が目立つ
- …など

11月12日(木)～25日(水)
女性に対する暴力をなくす
運動期間

暴力は、その対象の性別や加害者、被害者の間柄を問わず、決して許されるものではありません。特に、配偶者などからの暴力・性犯罪・売春・買春・ストーカー行為など女性に対する暴力は、女性の人権を著しく侵害するものです。女性に対する暴力の問題に関する取組を強化し、女性の人権尊重の意識啓発を図りましょう。

◆相談に応じ、必要な助言や自立支援を行っています

配偶者からの暴力、人間関係や生活困窮などの悩みや心配ごとについて電話相談に心じますのでご相談ください。秘密は厳守します。

▼相談先
群馬県女性相談センター
☎ 027・261・4466

▼相談時間 平日9時～20時、土・日曜日・祝日13時～17時
※毎週水曜日13時～14時30分は弁護士によるDV法律電話相談(要予約)

▼問合せ先
健康福祉課 福祉室
☎ 26・2247 (直通)

申請の締切が迫っています!

臨時福祉給付金
子育て世帯臨時特例給付金

臨時福祉給付金の受付期限は、12月3日(木)までです。対象と思われる人には、申請書を送付済みです。申請書の送付に関わらず、所得の変更などにより該当・非該当になる場合がありますので確認してください。

子育て世帯臨時特例給付金の受付期限は、12月1日(火)までです。

児童手当の現況届が未提出の人、職場から児童手当を受給している公務員の人は職場で申請書を受け取り、お早めに申請をしてください。

* 給付金受給後でも、対象となる資格を有しないことが判明した場合は給付金を返還していただきます。

* 期限後の申請は受付できません。

* 詳しくは広報8月号をご覧ください。お問合せください。

▼問合せ先
健康福祉課 福祉室
☎ 26・2247 (直通)

悪質商法にだまされないために

「消費者安全講習会」を開催します

消費者トラブルに詳しい弁護士・矢田健一先生を講師にお招きし、悪質商法・トラブルの現状と解決法、被害に遭わない方法などについて学びます。ぜひご参加ください。

- ▼期日 12月9日(㊄)
- ▼時間 午後1時30分～3時
- ▼会場 文化センター12階 研修室
- ▼受講料 無料



- ▼定員 30人(町民・先着順)
- ▼持ち物 筆記用具
- ▼締切 11月27日(㊄)
- ▼申込方法 電話またはFAX(※住所、氏名、年齢、連絡先、『消費者安全講習会申込み』を明記)
- ▼申込み先 産業建設課 産業振興室

- ☎ 26・2280
- FAX 54・8681

教育委員長の選任・教育委員の任命

教育委員の新体制をお知らせします

教育委員長の名塚和彦さんが9月30日で任期満了となりました。これに伴い9月定例会議会で、小林静弥さんが議会の同意を得て、10月1日付で教育委員に任命されました。

また、臨時教育委員会が10月1日に開催され、武藤さゆりさんが教育委員長に選任されました。



新教育委員長
武藤さゆりさん

新体制は次のとおりです。

- 委員長 武藤 さゆり
- 職務代行者 竹内 邦夫
- 教育委員 高田 友美
- 教育委員 小林 静弥
- 教育長 大沢 清

▼問合せ先
教育委員会事務局 学校教育室
☎ 26・2286 (直通)



新教育委員
小林静弥さん

残った農薬を捨てないで！

農薬使用のルールを守りましょう！

農薬を購入するときは

- * 農林水産省の農薬登録番号があることを必ず確認する
- * 農薬は必要量だけを購入する
- 農薬の使用にあたって
- * 農薬容器のラベルを読む

ラベルには、農薬登録番号、成分、毒物・劇物の表示、適用病害虫・雑草の名前、使用濃度、使用量、使用時期、総使用回数、使用方法、使用上の注意など、その農薬を効果的に、かつ安全に使うための必要不可欠な事項が表示されています。

散布作業で気をつけること

- * 決められた濃度・使用量、収穫までの安全日数を守る
- * 農薬が畑・田の外へ飛散・流出しないよう、風向きや水田での止水を確認する
- * 通勤・通学路に近いところでは、時間帯を考慮して散布する
- * 散布液を調整する場合、対象となる病害虫などの発生面積を考慮して、必要な量を調整して、すべて使い切る

作業後の処理

- * 農薬や空き容器はむやみに捨てない(廃棄物処理業者への処理の委託などにより適正に処理する)
- * 散布液に農薬が残ってしまった場合は、散布ムラの調整などに使い、決して排水路や河川などに流さない
- * 防除器具などの洗浄水は、河川や地下水、井戸水などを汚染する危険のないように処理する

※農薬をむやみに捨てると法で罰せられることがあります。

▼問合せ先

産業建設課 産業振興室
☎ 26・2280 (直通)

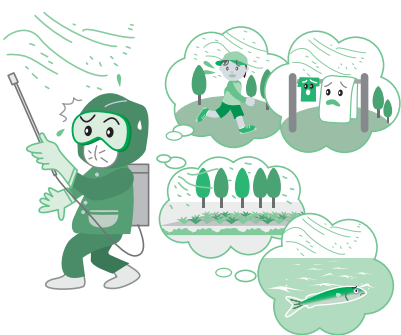

滞納により差押えた財産を売却します

不動産合同公売の実施について

県・中部地区の市町村と同一の時間・会場で、合同により不動産公売を実施します。

物件の詳細は、広報よしおか9月号、役場財務課税務室窓口の公売案内、または町ホームページをご覧ください。

なお、農地の入札時は、農業委員会が交付する「買受適格証明書」が必要となりますのでご注意ください。

※公売は中止になる場合があります。

▼公売期日 11月26日(土)

▼公売場所

群馬県前橋合同庁舎敷地内
群馬県地域防災センター

(前橋市上細井町2142-1)

▼問合せ先 財務課 税務室

☎26・2238 (直通)

URL <http://www.town.yoshioka.gunma.jp/>

gunma.jp/

児童館耐震改修工事を 実施します

児童館を安心して利用いただくため、耐震改修工事を実施します。

工期:11月頃から平成28年2月頃まで(予定)

(※工事の日程が決定したら児童館に掲示させていただきます。)



工事期間中は、駐車場の利用制限や外壁改修に伴い、屋外遊具の利用ができません。



室内の改修工事も実施するため、2週間程度、児童館の利用ができません。

利用者の皆さまには大変ご迷惑をお掛けしますがご理解ご協力をお願いします。

問合せ先

健康福祉課 福祉室 ☎26-2247(直通)

ご家庭で育ててみませんか? サケの卵を配布します

吉岡町子ども会育成連絡協議会(会長 加藤雪雄)では、今年度もサケの卵をお配りします。将来、町にサケが戻ってくることを願って、大きく育てて利根川に放流しましょう!

▼期日 12月6日(日)

▼時間 午前9時30分～10時

▼場所 文化センター西駐車場 役場倉庫前

▼注意事項

①配布時間内でも、卵がなく
なった時点で終了とさせていただきます。(「サケの育て方」のパンフレットとエサも一緒に配布します。)

②当日、配布用の卵の容器は用意してありますが、飼育のための水槽や汲み置きの水は、各ご家庭で準備しておいてください。

▼問合せ先

教育委員会事務局 生涯学習室
☎54・1054 (直通)

あなたの一日の「動き」を お聞かせください。 パーソントリップ調査

県と町では、都市計画や交通計画など今後のまちづくりの基礎資料として利用するため、群馬県、栃木県の22市町村を対象にパーソントリップ調査を行います。

この調査は、みなさんが日頃の生活の中で「いつ」「どこに」「どんな目的で」「どのような交通手段で」「移動したかなど」「人の一日の動き」を調べるものです。

無作為に抽出された世帯を対象に10月下旬～11月中旬にアンケート調査票が郵送されますので、届いた際には、調査へのご協力をお願いします。

▼問合せ先

パーソントリップ調査サポートセンター
☎0120・702・205

県都市計画課
☎027・226・3654

産業建設課 都市建設室
☎26・2278 (直通)



一人ひとりの回答で
未来のまちを共につくる。





あなたも講師になってみませんか!

前期「よしおか手作り講座」講師募集

「よしおか手作り講座」は、住民の皆さまが講師となり、受講生と一緒に運営する講座です。知識や特技を活かして、楽しい講座を開いていただける講師を募集します。講座ジャンルは問いません。(※文化センターやコミュニティセンターなどで実施が困難な内容、特定の政党・宗教・企業などの営利に関わるものや営業による塾・教室などへの生徒勧誘を目的としたものは対象外です。)

- ★講座開催期間 平成28年4月～9月の間
 - *一教室は概ね2時間程度、回数は1～6回程度。同一講座中の受講生の変更はありません。
- ★講師対象 町内または近隣に在住・在勤の人(免許・資格は不要)
 - *講師打合せ会議(平成28年1月21日(土)午後7時～)に出席できる人(出席できない場合は要相談。)
- ★指導料 受講生参加費 講座開催回数に関係なく、一講座につき一人千円
- ★申込期限 12月17日(土)
- ★申込方法 次の項目を明記した企画書を提出。様式は問いません。(※企画書は生涯学習室窓口にて配布、または町ホームページからダウンロード可能)



①講座名②内容③受講対象者・募集人数④材料費・持ち物など⑤開催日数・希望日時⑥開催希望会場(文化センターは◎休館)⑦講師プロフィール(住所、氏名、生年月日、職業、電話、FAX、メールアドレス、その他連絡先)

スポーツの話題

教室のお知らせ

体験 剣道 教室

- 期 12月5日(土)
- 時 午前8時30分～正午
- 場 明治小学校体育館
- 対 幼稚園・保育園～大人
- 特 運動のできる服装、汗ふき用タオル
- 申 剣道スポーツ少年団 保護者会長 山岸幸代
- ☎ 54・2231

初心者歓迎

空手道 教室

- 期 12月1日～15日の毎週
- 火・木曜日(全5回)
- 時 午後7時～8時30分
- 場 吉岡中学校体育館サブアリーナ
- 対 園児年長～大人
- 定 先着15人
- 費 無料
- 特 運動のできる服装
- 申 当日会場受付
- 問 吉岡町空手教室 富岡淳
- ☎ 090・8643・2935

テニス 教室

- 期 ①12月1日～22日の毎週火曜日(全4回) 午前10時～正午
- ②12月4日～25日の毎週金曜日(全4回) 午後1時～3時

場 サンテニスクラブ(榛東村 山子田2099-13)

- 対 初心者 大人
- 費 1回500円
- 特 運動のできる服装・タオル・水筒
- 締 11月24日(土) (先着20人)
- 申 吉岡総合スポーツクラブ 柴崎剛史
- ☎ 080・1051・4290

大会結果

第45回町民剣道大会

9月6日(土)吉岡中学校体育館で開催されました。

- 【小学生の部】
 - 優勝 山岸諒真
 - 準優勝 剣持大和
 - 第3位 松田天来
- 【中学生初心者の部】
 - 優勝 清水遥香
 - 準優勝 小島葵衣
 - 第3位 関口大雅・松岡蓮
- 【中学生女子の部】
 - 優勝 金子祐巳
 - 準優勝 齋藤美月
 - 第3位 小材里菜
- 【中学生男子の部】
 - 優勝 野崎天資
 - 準優勝 松田翔和
 - 第3位 藤井厚希・根岸朋希

【一般の部】

- 優勝 宮崎孝和
- 準優勝 松尾竜也
- 第3位 遠藤尚良・高田慶太



ゴルフ J J G A 夏季ジュニア選手権全国大会

9月21～23日、栃木県烏山城CCで開催され、12～14歳女子の部(6,281ヤード、パ72)において、優秀な成績を収めました。



第2位 石川涼夏・石川茉友夏(吉岡中3年)

★健康相談を
ご利用ください★

保健センターでは月に2日間、土・日の開館日があり、健康相談を実施しています。予約をしてお越しください。（※実施日時は広報裏表紙、健康ガイド、ホームページなどをご覧ください。）

▼相談内容 子育て、健康管理、健康に関すること（※健診結果などがあれば持参してください。）

▼相談員 保健師・栄養士

▼予約先・実施場所 保健センター



参加者募集

講演会のお知らせ 『口からはじめる健康法!』

歯周病は心臓や脳の病気、早産などの原因になることをご存知ですか？歯科医と歯科衛生士を招いて講演会を開催します。お申込みの上、ぜひ参加してください。

▼期日 12月5日(土)

▼時間 午後1時30分～3時

(※受付は午後1時～)

追加募集中

『からだリフレッシュ講座』

広報9月号号でお知らせした講座の追加募集をします。

▼対象者 40～74歳の町国保加入者で、運動制限のない人

▼日程 12月11日(金)、18日(金)、25日(金)、1月14日(木)、21日(木)、28日(木)、2月4日(木)、12日(金)、18日(木)、25日(木)

▼時間 午後3時～4時

▼場所 保健センター

▼内容 歩き方の基本、プチ体操など

▼定員 20人(※特定健診受診者など優先者あり)

▼申込み期間 11月13日(金)～12月4日(金)(※土・日・祝日を除く)

▼申込み先 保健センター

▼内容 歯周病に関する話や予防のためのブラッシング法など

▼会場 保健センター

▼申込み 11月16日(日)～(先着80人)

▼講師 さいとう歯科医院 齋藤理先生、渋川保健福祉事務所 田部井恵子歯科衛生士

▼申込み先 保健センター

☎54・7744 (直通)

※日程が変更になる場合があります。平成27年度吉岡町けんこうガイドや町ホームページもあわせてご覧ください。なお、11月の予定は広報10月号9ページをご覧ください。

12月 保健センター健康ガイド

内容	日時	対象者	摘要
1歳6カ月児健診	1日(火) 受付 午後1:00～1:15	平成26年5月生まれ	㊦母子手帳・健康診査票・健診アンケート・歯ブラシ
子育て相談会	3日(木) 午前10:00～正午 17日(木) 午後2:00～4:00	子育てに関して相談のある人	相談内容：お子さんの発達や子育てに関すること 相談員：心理士(または保健師) ㊦事前予約 保健センターまでお電話ください
3歳児健診	4日(金) 受付 午後1:00～1:15	平成24年9月生まれ	㊦母子手帳・健康診査票・健診アンケート4枚・歯ブラシ 朝一番の尿 ※家で目と耳の検査をしてきてください
土日開催	5日(土) 20日(日) 午前10:00～11:30 午後1:00～3:00	健康相談のある人 母子手帳の交付：妊婦 ※20日(日)午前中は事業の都合上遊びに利用できません	健康相談内容：子育て・健康管理・その他健康に関すること 相談員：保健師 母子手帳の交付：㊦妊娠届出書
保健センター開放	午前9:00～午後5:00	保健センターで遊びたい人	
3～4カ月児健診	9日(水) 受付 午後1:00～1:15	平成27年7月16日～ 8月31日生まれ	㊦母子手帳・健診アンケート(すこやか手帳内)
2歳児歯科健診	10日(木) 受付 午後1:00～1:15	平成25年10月16日～ 11月30日生まれ	㊦母子手帳・健診アンケート(すこやか手帳内)・歯ブラシ
障がい福祉なんでも相談	14日(月) 午後1:00～5:00 (3～5時は手話通訳者設置)	障がいを持つ人とその家族	相談内容：サービスを使いたい、仕事がしたい、悩み事があるなどなんでもご相談ください
10～11カ月児健診	15日(火) 受付 午後1:00～1:15	平成26年12月16日～ 平成27年1月31日生まれ	㊦母子手帳・健診アンケート(すこやか手帳内)・歯ブラシ
母乳相談	17日(木) 受付 午前9:30～10:00	乳幼児と親または家族	㊦母子手帳・タオル3枚 相談内容：助産師による母乳や乳房トラブルに関する相談・家族計画など 身長・体重測定もできます ※乳房マッサージは必要な人のみ実施
子育て教室	20日(日) 受付 午前10:00～10:15	平成27年2月、3月生まれ	㊦母子手帳 ㊦不要 親子リトミックを楽しみながらお母さんの仲間作り 栄養のお話もあります
わくわくあそび	22日(火) 午前10:00～11:00 ♪必ず10時までに集合	1歳6カ月～未就学児と保護者	就学前に必要な集団遊びやリズム遊びをします ㊦不要(問い合わせは役場生涯学習室 ☎54-1161 まで)
ことばの相談	22日(火) 午後2:30～4:30	お子さんのことばの面でアドバイスが欲しい人	相談内容：お子さんのことばに関すること (発音・ことばの数が少ないなど) 相談員：言語聴覚士 ㊦事前予約 保健センターまでお電話ください

★育児・介護・医療でお困りの方は「よしおか健康 No.1 ダイヤル 24」 ☎0120-026-103 へ！ (年中無休・通話無料)

11月 Information

まちの電話帳

役 場 54-3111 保健センター 54-7744
 文化センター 54-1161 函 書 館 54-6767
 リバートピア吉岡 55-4126 老人福祉センター 54-3603
 給食センター 54-3225 緑地運動公園 54-1221

人口

人 口 20,673人(27)
 男 性 10,147人(10)
 女 性 10,526人(17)
 世帯数 7,383戸(16)
 平成27年10月1日現在(前月比)

交通事故

吉岡町 渋川署管内
 発生件数 119件 533件
 死者数 0人 3人
 傷者数 154人 680人
 平成27年1月1日～9月末日

ごみの出し方

燃えないごみ 第1・第3水曜日

カートリッジ、ガスボンベ、スプレー缶などは必ず穴をあけて、燃えないごみへ出してください。割れビンも燃えないごみです。

分別ごみ 第2・第4水曜日(第5水曜日は休み)

ペットボトルは、識別表示マーク1が付いているものが対象です。(※ペンなどで記入したもの、薬剤などを入れていたものは対象外です。)



粗大ごみ(2カ月に一度の回収です)

11月18日(土) 午前8時～9時 役場南やすらぎ公園駐車場
 午前10時30分～11時30分 小倉集会所
 粗大ごみシール 1枚15円

相談会

無料法律・行政・人権相談

期 11月12日(木) 12月10日(木)
 時 午後1時30分～3時30分
 (法律相談は4時まで。要予約)
 場 老人福祉センター
 問 困社会福祉協議会
 ☎54-3930
 団 総務政策課 庶務行政室
 ☎26-2240(直通)
 団 健康福祉課 福祉室
 ☎26-2247(直通)

無料法律相談(隣保館)

期 11月26日(木) 時 午後7時～
 員 弁護士
 問 隣保館 ☎54-4692

農地農政相談

期 12月4日(金)
 時 午後1時30分～3時30分
 場 役場2階 第1会議室
 員 農業委員
 問 産業建設課 農業委員会事務局
 ☎26-2280(直通)

こころの相談(要予約)

期(場)
 12月1日(土) 渋川保健福祉事務所
 時 午後1時30分～4時30分
 員 嘱託医師・保健師
 問 ☎22-4166

児童館 ☎20-5960

※耐震改修工事について(→P9)

開館時間
 月～金 午前10時～午後5時
 土 午前10時～午後3時 日・祭は休館

11月10日(火)	午前10時30分～	みんなあつまれ!
18日(水)	午後4時～	みんなでつくろう!
28日(土)	一日	リサイクルの日
12月1日(日)	午後4時～	クリスマスの飾りつけ

英語あそび

金曜日 午前10:30～
 11月13日・27日・12月4日

えくぼクラブ

11月9日(月) 午前11:00～
 観劇(劇団ぼっぴごーん)
 ～人形劇ほか～

休日当番医

iモード検索 <http://shibukawa.gunma.med.or.jp/i.htm>

変更になっている場合がありますので、医院へ確認してからお出かけください。 ※耳鼻科は診療時間が正午までです。

月	日	内 科	外 科	耳 鼻 科※	歯 科	
11	1	中野医院 渋川 22-1219	榛東さいとう医院 新井 54-1055	西群馬病院 金井 23-3030	森医院 石原 23-8733	真下歯科クリニック 新井 54-1366
	3	斎藤内科外科クリニック 金井 22-1678	駒寄こども診療所 大久保 55-5252	あだち整形外科 金井 30-1170		高橋歯科クリニック 行幸田 24-8211
	8	大谷内科クリニック 中村 20-1881	佐藤医院 下野田 54-2756	高井医院 渋川 22-0076	川島医院 渋川 22-2421	吉岡歯科クリニック 行幸田 24-8289
	15	斉藤医院 中郷 53-5558	本沢医院 石原 23-6411	加藤整形外科医院 行幸田 20-1007		K歯科医院 金井 22-2331
	22	渋川中央病院 石原 25-1711	痛みのクリニック長谷川医院 大久保 30-5055	高野外科胃腸科医院 渋川 24-2454		山川歯科医院 渋川 22-0260
	23	神山内科医院 渋川 22-2181	ふるまき内科医院 八木原 25-8881	渋川市国保あかぎ診療所 赤城町 56-2220		しまむら歯科医院 八木原 20-1182
12	29	みゆきだ内科医院 行幸田 60-6070	榛東わかばクリニック 山子田 20-5531	井野整形外科リハビリ内科 南下 30-5255	いのうえ耳鼻咽喉科医院 有馬 30-1133	さいとう歯科医院 北牧 53-5454
	6	石北医院 渋川 22-1378	厚成医院 石原 22-1060	関口病院 渋川 22-2378	森医院 石原 23-8733	星野歯科クリニック 行幸田 22-0232

©渋川地区消防本部救急病院等案内テレホンサービス ☎23-0099 ©夜間急患診療所(午後7時～11時 年中無休) ☎23-8899

©「医療情報検索システム」をご利用ください。パソコン <http://search.gunma.med.or.jp/gen/> iモード <http://search.gunma.med.or.jp/imode/>

陸上自衛隊高等工科学校入試

将来陸上自衛官となる人を育成するため、中学校卒業者などを対象に採用する制度です。特別職国家公務員として毎月生徒手当が支給され、高等学校の卒業資格を取得できます。

- ▼試験日 平成28年1月23日(土)
- ▼試験会場 勢多会館(前橋市南町)
- ▼願書受付 11月1日(日)～平成28年1月8日(金)
- ▼資格 中学校を卒業した(見込み含む)17歳未満の男子
- ▼問合せ先 自衛隊群馬地方協力本部前橋募集案内所
☎027・2333・8966

募 集

母子・父子家庭対象 東京ディスプレイランドツアー

①期 12月20日(日)
②対県内在住の母(父)・子家庭の母(父)と子(高校生以下)および寡婦
③費 大人(非会員)1万円、母(父)子会員・中・高校生・寡婦8千5百円、幼児・小学生6千5百円、3歳以下の乳幼

児2千5百円(※バス代・保険料・パスポート代含む)

〔町近隣の〕バスの乗車場所

① 洪川市役所、新前橋駅東口、高崎駅東口など

- ② 親子あわせて200人
- ③ ※応募多数の場合は抽選
- ④ 往復はがきに住所・電話番号・参加者全員の氏名・年齢(学年)・希望乗車地および東京ディスプレイランドと記入して郵送
- ⑤ 締 11月27日(金)必着
- ⑥ 申 群馬県母子寡婦福祉協議会
〒371-0843
前橋市新前橋町13-12
社会福祉総合センター5階
☎027・2555・6636

出 品 作 品 募 集

「ときめき美術展」平成28年3月に、群馬県庁で開催する「ときめき美術展」の出品作品を募集します。

この美術展は平成28年10月に長崎県で開催される「ねんりんピック長崎2016美術展」の出品作品選考会を兼ねています。
【募集部門】①日本画(水墨画含む) ②洋画(油絵、アクリル画、水彩、素描、版画、パ

ステル画など) ③彫刻・工芸(陶芸、染色、漆芸、金工、木竹人形、屏風、その他の工芸品)

④ 書(漢字、かな、てん刻、調和体及び前衛、刻字) ⑤ 写真(カラー、モノクロの単写真 ※デジタル合成不可)

⑥ 費 無料
※出品作品は未発表のもので一人1点。作品の搬入、搬出、梱包に要する費用は出品者の負担。

⑦ 申 平成28年1月15日(金)必着
※所定の申込書、もしくは、はがきに出品部門、住所、氏名、生年月日、性別、電話番号を明記して申込み。(出品規格や所定の申込書の入手方法などは、お問合せください。)

⑧ 群馬県長寿社会づくり財団
〒371-18517
前橋市新前橋町13-12
☎027・2555・6511
FAX 027・2555・6166

相 談

無 料 税 務 相 談

① 期 11月18日(水)
② 時 午後1時30分～4時

③ 場 役場2階第1会議室
④ 関 関東税理士会高崎支部
☎027・330・2131

「女性の人権ホットライン」強化週間

11月16日(日)から11月22日(土)まで、全国一斉「女性の人権ホットライン強化週間」として、夫・パートナーからの暴力やストーカーなど、女性の人権に関する相談・悩みごとについての電話相談窓口を開設します。

▼専用電話番号

☎0570・070・810

▼時間

【月～金】午前8時30分～午後7時
【土・日】午前10時～午後5時

※対応は人権擁護委員と法務局職員が当たり、秘密は固く守ります。

⑧ 前橋地方法務局 人権擁護課
☎027・221・4466 (代表)

認知症サポーター養成講座

「認知症を理解し、地域で温かく支えよう」

認知症の人や家族が穏やかに暮らしていくには周囲の理解と気遣いが不可欠です。

もし身近に認知症の人がいた時に、そっと見守る人が地域にたくさんいることを目指し、養成講座を開催します。

▼期日 11月28日(土)

▼時間 午前10時～11時30分

▼定員 50人

▼場所 文化センター2階視聴覚室

▼申込・問合せ先

地域包括支援センター

☎54・4323

FAX 54・3673

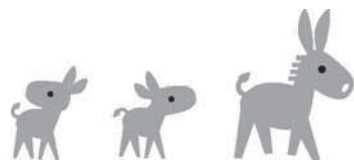

認知症サポーターとは...

講座を通じて認知症の正しい知識やつきあい方を理解し、自分のできる範囲で認知症の人を見守り応援する人。
現在、町には企業の人を含めて814人います。

はじめての漢詩講座 ～詩仙「李白」を読む～

講師 結城裕子先生
日時 平成27年11月28日④
14:00～15:30
場所 2階 研修室
申込み 11月1日④からカウンターにて
(電話可)

入場
無料

◇初めての人でも楽しめる漢詩講座です。
簡単な気功や三線の演奏もあります。

休館日

11/4④・5④・9④・16④・24④
25④・26④・30④・12/7④

雑誌リサイクル

期日 平成27年11月14日④～
なくなり次第終了
時間 午前9時～午後6時
場所 図書館入口前

図書館で使用していた雑誌を
一人二冊まで差し上げます。

図書館 (文化センター内)

☎ 54 - 6767

吉岡町図書館

検索 Click!

わらべの会の読み聞かせ
毎週土曜日 午前11時～

パネルシアター
11日④午前10時～

親子で読み聞かせ
毎週木曜日 午前10時～

新着紹介



約束

全てを失った男、どん底で
夢見る少年、崖っぷちの悪
徳刑事。3つの火種が新宿
の夜に炸裂して…。『警視
庁歌舞伎町特別分署 K・
S・P』シリーズ、特別長
編。

香納諒一 / 祥伝社

マイストーリー 林真理子 / 朝日新聞出版
収納じょうずさんの素敵インテリア 主婦の友社
確率捜査官御子柴岳人 2 神永学 / KADOKAWA



老妻だって介護はつらいよ

夫が緊急入院し、大手術を受
けることに、突然、看護と介
護の日々がやってきた。500
日もの入院生活を経て、よう
やく在宅介護へと踏み出し
たのだが…。夫婦間の複雑な
感情にも触れながら、「老老
介護」の現実を描き出す。

沖藤典子 / 岩波書店

DVD・CD

バイマックス

謎の事故で最愛の兄を失っ
た天才少年ヒロ。深く傷つ
いた彼を救ったのは、人々
の心と体を守るため兄が開
発したケア・ロボットのベ
イマックスだった。兄の死
の真相をつかもうとする2
人の前に、未知なる強大な
敵が立ちはだかる。

102分



DVD

武士の献立
白雪姫と鏡の女王

CD

DREAMS COME TRUE THE BEST!
私のドリカム
(DREAMS COME TRUE)

エモーション
(カーリー・レイ・ジェブセン)

宮部みゆき傑作選
聴いて味わう時代小説 第二集

児童向け(図書)

稲と日本人

稲とわたしたち日本人は、生
死をともにして生き抜いて
きた、かけがえない仲間同
士という間柄なのです。二
千数百年の昔から培われて
きた稲とその文化、稲作にま
つわる日本の景色や日本人
のこころを伝える絵本。

甲斐信枝 / 福音館書店



実験対決 学校勝ちぬぎ戦
朝日新聞出版

パロテッリ

黒い肌のイタリヤ人エース
マイケル・パート / ポプラ社

たんじょうびおめでとう

鈴木まもる / ポプラ社



秋の全国交通安全運動啓発活動

9月28日④、全国一斉「秋の全国交通安全運動」に合わせ
て、カインズホーム前橋吉岡店で渋川警察署と町交通安全
会が合同で街頭啓発活動を行いました。啓発物品を配布し、
安全運転・交通事故防止を呼びかけました。



第43回 渋川広域圏福祉パレード

9月は知的障がい者福祉月間でした。これに伴い9月15日
④に渋川広域圏福祉パレードが行われ、知的障がい者や関係
者が町保健センターを訪れ、「吉岡町は便利で住みやすい町
だと思います。笑顔で過ごせるように住みやすい町にしてま
らいたいです。」と町長へメッセージを伝達しました。

HOTSHOT

HOT SHOT

9月26日(土) 小学校運動会

力強く、晴れやかに

9月28日(月) 中学校体育大会



全員リレー
(中学校)



100m女子
(中学校)



駒小ソーラン
(小学校)

第7回 敬老感謝デー 老人クラブご招待

小倉ぶどう組合では、小倉地区老人クラブを招き、丹精込めて育てたぶどうをふるまいました。

今年は吉岡町交番の田村所長からオレオレ詐欺についての講話があり、被害を防止するための「No!詐欺音頭」も踊って自己啓発に励みました。



ALTケイティの徒然日記

Caity's View

theme "Interesting Japanese Food"

テーマ:和食の面白さ

和食はいくつかの面白い種類があります!世界中に知られていますが、それぞれの国で作られる時はオリジナルスタイルにします。アメリカにいる日本人の友達は「アメリカの日本料理屋の食べ物は本物じゃない」といつも言います。アメリカではラーメンやそばなどはあまり人気がありません。ラーメンは袋タイプで(カップヌードルはありません!) お金をあまり持っていない大学生に食べられています。そしてほとんどのアメリカ人はそばのことを聞いたことがありません。日本にはラーメン屋とそば屋がたくさんあるので皆さんには想像できないかもしれませんね。最近ねぎそばを食べました。ちょっと難しかったけれどとても楽しく笑いながら食べました。アメリカの人たちも楽しめるかもしれません。日本の伝統的なものを食べられてよかったです。いろんな種類と食べ方があるので面白いです!



11月~



よしおかスケジュールカレンダー

日	月	火	水	木	金	土
1 実施場所 町役場 保 保健センター 老 老人福祉センター※筋トレ 隣 隣保館 ◎10:15~ ◎9:30~ ※保健センター事業の詳細については、広報10月号9ページをご覧ください。	2	3	4	5	6 老 筋トレ 編み物13:30~ 広報11月号発行日 燃えるごみ(東部)	7
8 第6回再発見ウォーク (道の駅よしおか温泉)	9 保 障がい福祉 なんでも相談 燃えるごみ(西部)	10 燃えるごみ(東部)	11 保 1歳6か月児健診 老 筋トレ 分別ごみ(全域)	12 保 子育て相談会 リズム体操& ヨガストレッチ 老 人権・行政・無料法律相談 つるし飾り10:00~ 子育てサロン かんたん絵画13:30~ 燃えるごみ(西部)	13 老 筋トレ 燃えるごみ(東部)	14
15	16 町 証明発行窓口 時間延長 午後6時まで 燃えるごみ(西部)	17 老 カラオケ14:00~ 燃えるごみ(東部)	18 老 筋トレ 燃えないごみ(全域) 粗大ごみ(下野田・小倉)	19 保 2歳児歯科健診 リズム体操&ヨガストレッチ 老 つるし飾り10:00~ 踊り14:00~ 燃えるごみ(西部)	20 保 3歳児健診 老 筋トレ 燃えるごみ(東部)	21
22	23 勤労感謝の日 燃えるごみ(西部)	24 老 写経 10:00~ 町 定例農業委員会 保 わくわくあそび ことばの相談 燃えるごみ(東部)	25 老 筋トレ	26 保 母乳相談 子育て相談会 リズム体操& ヨガストレッチ 老 無料法律相談 つるし飾り10:00~ かんたん絵画13:30~ 燃えるごみ(西部)	27 老 筋トレ 燃えるごみ(東部)	28
29 保 パパ・ママ学級 健康相談・ 母子手帳交付	30 町 国民健康保険税 第5期納期限 介護保険料 第5期納期限 後期高齢者医療保険料 第5期納期限 町民税普通徴収第4期納期限 燃えるごみ(西部)	12/1 保 1歳6か月児健診 老 カラオケ14:00~ 燃えるごみ(東部)	2 老 筋トレ 燃えないごみ(全域)	3 保 子育て相談会 リズム体操& ヨガストレッチ 老 つるし飾り10:00~ 絵手紙13:30~ 踊り14:00~ 燃えるごみ(西部)	4 町 農地農政相談 保 3歳児健診 老 筋トレ 編み物13:30~ 広報12月号発行日 燃えるごみ(東部)	5 保 健康相談・ 母子手帳交付
6	7 町 証明発行窓口 時間延長 午後6時まで 燃えるごみ(西部)	8 燃えるごみ(東部)	9 保 3~4月児健診 老 筋トレ 分別ごみ(全域)	10 保 2歳児歯科健診 リズム体操& ヨガストレッチ 老 人権・行政・無料法律相談 つるし飾り10:00~ かんたん絵画13:30~ 燃えるごみ(西部)	11 老 筋トレ 燃えるごみ(東部)	12

内容が変更になる場合もありますので、確認をしてお出かけください。

友好都市 たいきちょう 大樹町通信

「スペースチーズ」
大樹町は約30年前「宇宙のまちづくり」に取り組み、大樹町多目的航空公園を中心としてJAXA、民間企業、大学等が航空宇宙に関する実験を行っています。また、大樹町は国内有数の大規模酪農地帯でもあり、2万頭以上の乳牛が飼育されています。生産される新鮮な牛乳の多くは町内の雪印メグミルク㈱のチーズ工場に「さけるチーズ」に加工されて日本全国に届けられています。
今年4月、まちの2つの特色を掛け合わせて作られたのがご当地宇宙食「スペースチーズ」です。「さけるチーズ」を「みそ漬け」にし、宇宙食と同様にフリーズドライ(真空凍結乾燥)加工しています。軽い食感ですが、チーズの旨みが凝縮されており、おやつやおつまみ感覚で楽しめます。味はプレーン、スモーク、ほたて風味の3種類があり、大樹町の道の駅「コスモール」で好評発売中です。

HOKKAIDO TAIKI
SPACE CHEESE
「宇宙のまち」大樹産
スペースチーズ
350円(税別)
プレーン味 スモーク味

このコーナーでは友好都市大樹町の魅力を町民の皆さんに紹介します。

木村家の愛ドル(北下)

ももかちゃん
H26.10.20生

父 正人さん・母 純さん
百花ちゃん
1才

★メッセージ
生まれてきてくれてありがとう。毎日幸せです。これからもよろしくね。
★名前に込めた思い
「たくさんの笑顔の花を咲かせてほしい」と願いをこめて。

【編集後記】
芸術をより多く観賞する機会が得られる月です。触れ合っ得た、感銘という幾数もの「点」が、あるとき不意に「線」になる瞬間・・・見えていた景色ががらりと変わり、視界が開けるような不思議な感覚が訪れます。感性を高めて、日々を豊かに過ごしていきたいですね。