

よしおかの広報



吉岡町役場

検索



Yoshioka Public Relations

目次

新年のごあいさつ	P2
新型コロナウイルス感染症に関するお知らせ／町政ニュース	P3～10
健康・子育て	P11
くらしの便利帳／図書館	P12～14
スポーツの話題	P15
1月Information	P16
HOTSHOT	P17
よしおかスケジュールカレンダー	P18

2022年はとら年!
がー!



令和4年 新年のごあいさつ

吉岡町長

柴崎 徳一郎



あけましておめでとうございませう。健やかな新年をお迎えのこととお慶び申し上げます。

また、日ごろより町政全般にわたりご支援とご協力をいただき、誠にありがとうございます。厚く御礼申し上げます。

さて、新型コロナウイルス感染症については、依然として経済をはじめ皆さまの生活に多大な影響を及ぼしているところでありませう。町では、町内事業者などへの助成やよしおか元気応援券の発行などを通じて新型コロナウイルス感染症対策事業に取り組んでませう。今後

情勢を見つつ、必要な応援を続けてまいります。

また、昨年には町制が施行されてから30周年の節目を迎えることができました。本来であれば、町民の皆さまともしっかりと盛りだくさんにお祝いをしたかったと考へておりますが、故大林喬任氏の名譽町民への決定をはじめ、町に貢献された方々に対する特別表彰の実施、町制施行30周年を記念したイベントなどを行うことにより、この30年間の町のあゆみを振り返ることができました。

今後とも更なる吉岡町の発展のため、町民目線の町政運営を進め、「みんなで創ろう住み続けたいまち よしおか」の実現に向けて皆さまの力を賜りながら邁進いたします。

結びに、本年も変わらぬご支援とお力添えをお願い申し上げます。皆さまのご健勝とご多幸を祈念申し上げます。令和四年元旦

吉岡町議会議長

岩崎 信幸



あけましておめでとうございませう。皆さまには健やかな新春をお迎えのことと心よりお慶びを申し上げます。また、日頃より議会にご協力を賜り厚くお礼申し上げます。

昨年も引き続き新型コロナウイルス感染症の拡大により日常生活にさまざまな影響を及ぼした1年であったと推察いたします。3度の大きな波が、飲食業を主体とした事業者にも多大な損失を与え、教育関係にも行事の変更などを余儀なくさせました。昨年コロナ対策として、ワクチン接種の適切な対応、町独自の貸付と給付などの制度の実施やプライバシーを配慮した生

理用品の無償支給などを町に要望しました。今後訪れるかもしれない第6波に備え万全の対策を町と共に対応して参る所存です。

昨年発表された建築業者による群馬県の「街の幸福度&住み続けたい街ランキング」でわが町は1位を獲得しており、町づくりにおいて、過去から現在に揺るぎない施策を行ってきた賜物であります。これからも、議会として、町の将来を見据えた総合的、計画的なまちづくりの指針となる「第6次吉岡町総合計画」に基づき、さらなる住みよい町づくりを目指してまいります。そして、時代の潮流になっているデジタル技術で組織や社会の変革を目指す「デジタルトランスフォーメーション(DX)」を取り入れ、情報の集約や発信の手段として生かせるようにして一層ペーパーレス化を促進して参ります。

結びに、町の益々の繁栄と皆さまのご健勝とご多幸を祈念いたしました。新年のごあいさつといたします。

令和四年元旦

新型コロナウイルスワクチン接種のお知らせ

新型コロナワクチン2回目接種から8カ月経過を目安に接種券を発送します

ワクチンの追加接種（3回目接種）を、国の方針に基づいて（11月26日時点）、12月に医療従事者から順次開始しました。

一般（高齢者）の接種は、2月以降を予定しています。接種券の発送予定は下の表をご確認ください。

※接種方法や予約方法などは決まり次第、町ホームページや町広報でお知らせします。

2回目接種完了月	3回目接種券発送月(予定)
5月	令和4年1月以降
6月	令和4年2月以降
7月	令和4年3月以降
8月	令和4年4月以降
9月	令和4年5月以降

他自治体で接種した後に町へ転入した人

ワクチンを2回接種した後に町に転入した人は、町に接種記録がないため追加接種（3回目）用の接種券を発行できません。追加接種を希望する場合は、申請をしてください。

申請方法

必要書類を健康づくり室窓口または郵送で提出

必要書類

- 申請書（町ホームページからダウンロードできます）
- 新型コロナウイルスワクチン接種済証または接種証明書（ワクチンパスポート）
いずれかの写し
- マイナンバーカード、運転免許証、健康保険証などの本人確認書類（郵送申請の場合は写しを添付してください。）

申請・問い合わせ先

健康子育て課 子育て支援室 ☎54-7744(直通)

令和3年度子育て世帯への臨時特別給付 (先行給付金)

11月19日に閣議決定された「コロナ克服・新時代開拓のための経済対策」において、0歳（令和4年3月31日までに出生した児童）から18歳までの子どもに、1人当たり10万円相当の給付を行うこととされました。

先行給付（5万円分）についてのご案内

支給対象者 児童手当の所得制限限度額内の人で次のいずれかに当てはまる人

- 令和3年9月分の児童手当（本則給付）支給対象となる児童を養育している人
- 令和3年9月30日時点で高校生（平成15年4月2日～平成18年4月1日生まれ）の児童を養育している人（養育者の所得が児童手当（本則給付）の支給対象となる金額と同等未満の場合）
- 令和3年10月1日から令和4年3月31日までに生まれた児童手当（本則給付）の支給対象児童を養育する人

※本給付金は所得制限があり、支給対象外になる場合があります。

▶申請が必要な場合

1～3に当てはまる人は申請をしてください。（1～3に当てはまらない人には支給済みです。）

1. 高校生（16歳から18歳）のみを養育している人
2. 公務員の人
3. 基準日（令和3年9月30日）以降に出生した児童がいる人で、まだ町へ児童手当の申請をしていない人

※上記1、2については、12月2日㊦に案内通知を発送しました。

※12月13日㊦までに申請をした人には支給済みです。

※申請が必要な人に送付した案内通知は、児童と同世帯の世帯主へ送付しています。申請書の申請者欄は、実際に児童を養育している人を記入してください。申請者は世帯主と同じでない場合があります。

※公務員の方は、所属庁から児童手当（本則給付）を受給している人を申請者欄に記入してください。

▶申請に必要なもの

- 令和3年度子育て世帯への臨時特別給付（先行給付金）申請書（町ホームページからダウンロードできます。）を令和4年3月31日㊦までに、郵送または窓口へ提出してください。
- 令和3年1月1日時点で町に住民登録のない人は、所得を確認するため所得課税証明書などが必要です。

振り込み詐欺にご注意ください！

自宅や職場などに町から問い合わせを行う場合がありますが、ATMの操作をお願いすることや支給のための手数料などの振り込みを求めることは絶対にありません。

※広報に掲載されている情報は12月13日㊦現在の情報です。
最新情報は町ホームページでお知らせします。



◀町ホームページは
こちら

問い合わせ先

健康子育て課 子育て支援室 ☎26-2248(直通)

お忘れなくご利用ください

よしおか元気応援券

使用期限
令和4年
1月31日^①

このポスターがある
事業所で使えます



問い合わせ先
産業観光課 産業振興室
☎26-2280(直通)

新型コロナウイルス感染症の影響を受けた方へ 国民健康保険税・後期高齢者医療保険料の減免

- 対象 次の①、②のいずれかに該当する人
- ①新型コロナウイルス感染症(の影響)により、主たる生計維持者が死亡、または重篤な傷病を負った世帯の人
- ②新型コロナウイルス感染症(の影響)により主たる生計維持者の令和3年中の収入が減少した世帯の人(事業収入などのいずれかの減少額が、令和2年の該当事業収入などの額の10分の3以上の人)

●対象となる税(料)
令和3年4月1日から令和4年3月31日までに納期限が到来する保険税(料)

※特別徴収されているものも含まれます。

- 申請期限 令和4年5月31日^②
- ※国民健康保険税と後期高齢者医療保険料で提出書類が異なります。申請書は住民保険室窓口で受け取るか、町ホームページからダウンロードしてください。
- ※保険税(料)の減免申請と新型コロナウイルス感染症に関する傷病手当金の申請期限は異なります。傷病手当金については、町ホームページで確認するかお問い合わせください。



申請・問い合わせ先 住民課 住民保険室 ☎26-2249(直通)

❄️ 冬期道路の除雪にご理解・ご協力ください ❄️

問い合わせ先 渋川土木事務所 企画調査係 ☎22-4055
建設課 用地管理室 ☎26-2279(直通)

冬期の安全な道路交通を確保するために、主要な幹線町道で約10cm以上の積雪が見込まれる場合に除雪作業を行います。また、約30cm以上の積雪が見込まれる場合は、交通量の多い県道・国道や一部幹線町道を優先的に除雪します。

町道の除雪は、幹線道路を優先的に実施します。そのため、お住まいの地域によっては、除雪開始までに時間がかかる場合があります。ご理解をよろしくお願いいたします。

注 意 事 項

- ①道路に張り出している樹木の伐採や枝下ろしを行ってください。
- ②庭や屋根に積もった雪を道路上へ出さないでください。
- ③玄関先などの雪処理にご協力ください。
- ④大雪時には不要不急の外出を控え、路上駐車を無くしましょう。
- ⑤早朝の除雪作業にご協力ください。
- ⑥スリップ事故・立ち往生などを起こさないよう、冬用タイヤ・チェーンを携行してください。

皆さまからのご意見を募集します

パブリックコメントの実施



第6次吉岡町総合計画 前期基本計画素案

町では、令和4年度から令和8年度までを計画期間とする「第6次吉岡町総合計画前期基本計画」の策定を進めています。この前期基本計画素案へのご意見を募集します。

吉岡町都市計画道路 見直し（見直し案）

少子高齢化など社会情勢の変化に対応し、持続可能な町づくりを進めるため、都市計画道路の見直しを進めています。この見直し案へのご意見を募集します。

共通事項

▼応募方法

町ホームページに掲載の用紙または任意の用紙に住所、氏名、ご意見を記載し、提出してください。

▼提出方法

郵送（締切日消印有効）、FAX、電子メールまたは担当窓口へ直接持参

▼閲覧場所

担当窓口または町ホームページ
※提出と窓口閲覧は、役場開庁時間にお越しください。

▼公募結果

意見募集結果の公表の際は、個人情報公表はしません。また、個別の回答は行いませんのでご了承ください。

前期基本計画は、「第6次吉岡町総合計画基本構想（計画期間：令和4年度～13年度）」に基づき、主要施策を体系的に示すものです。

▼募集期間

令和4年1月4日（土）～27日（金）予定

※策定の進捗状況により、募集期間を変更する場合は、町ホームページでお知らせします。

▼その他

令和3年10月実施の総合計画基本構想素案に係るパブリックコメント結果については、町ホームページをご覧ください。

▼提出・問い合わせ先

企画財政課 企画室

☎26・2241（直通）

✉ kikaku@town.yoshioka.gunma.jp

gunma.jp

前期基本計画は、「第6次吉岡町総合計画基本構想（計画期間：令和4年度～13年度）」に基づき、主要施策を体系的に示すものです。

▼募集開始時期

令和4年1月下旬

※募集開始時期は、町ホームページでお知らせします。

▼提出・問い合わせ先

建設課 都市建設室

☎26・2278（直通）

✉ toshiken@town.yoshioka.gunma.jp

gunma.jp



▲町ホームページはこちら



雪の季節です!

情報の入手方法の確認を

問い合わせ先

総務課 安全安心室 ☎26-2243（直通）

よしおかほっとメール

登録すると、スマホやパソコンに防災・防犯情報やくらしの情報などが配信されます。

URL <https://service.sugumail.com/yoshioka/member/>

URLを入力またはQRコードを読み取るか、
✉ t-yoshioka@sg-m.jpへ空メールを送信してください。

登録はこちら



テレビリモコン「d」ボタン

地上デジタル放送テレビのデータ放送を通じて、気象情報・雨量情報・水位情報のほか、町が発信する避難情報などをいち早く見ることができます。

「d」ボタン

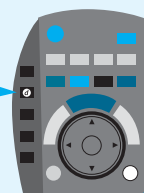

今月の納税

国民健康保険税
介護保険料
後期高齢者医療保険料

…7期

納期限 令和4年1月31日(月)

コンビニエンスストア、スマホ決済アプリでも納付できます。また、便利で確実な口座振替もご利用ください。

- 税務署などでの申告が必要な人**
- ① 令和3年分以外の確定申告
 - ② 山林所得や譲渡所得(土地建物、株式など)のある人
 - ③ 青色申告をする人
 - ④ ふるさと納税をした人
 - ⑤ 住宅借入金等特別控除を受ける人(控除2年目以降の人を含む)
 - ⑥ 東日本大震災により、住宅
- ※住宅ローンなどでマイホームを新築、購入、増改築したときは、一定の要件にあてはまれば、所得税の税額控除を受けることができます。

なお、次のいずれかに該当する人は、町の会場で受け付けができないため、高崎税務署が開設する会場で申告するか、パソコンなどから申告してください。

期間中は、町や高崎税務署が開設する会場でも申告を受け付けていますが、引き続き新型コロナウイルス感染症の感染防止対策のため、パソコンやスマートフォンからの申告にご協力ください。

確定申告はパソコン・スマホから

2月16日(水)～3月15日(火)は確定申告期間です



期間中は、町や高崎税務署が開設する会場でも申告を受け付けていますが、引き続き新型コロナウイルス感染症の感染防止対策のため、パソコンやスマートフォンからの申告にご協力ください。

なお、次のいずれかに該当する人は、町の会場で受け付けができないため、高崎税務署が開設する会場か、パソコンなどから申告してください。

確定申告はパソコン・スマホからできます

- ①「国税庁ホームページ」へアクセス
 - ・税務署に行く手間がかかりません。
 - ・確定申告期間中は24時間いつでも利用できます。
- ②申告書を作成
 - ・画面の案内に従って金額などを入力するだけです。
- ③e-Taxで送信して提出
 - ・マイナンバーカードを使って送信します。



用意する物

- (1)マイナンバーカード
- (2)ICカードリーダーまたはマイナンバーカード対応のスマホ
 - ・IDとパスワードで送信
 - ※ID・パスワードの発行は、事前に税務署で本人確認を行った上で行います。税務署に本人確認書類を持参し手続きをしてください。マイナンバーカードやID・パスワードがない人は、印刷して郵便などで税務署へ提出することもできます。

ヘルプデスク

☎0570-01-5901

受付時間9:00～17:00(土・日・祝・年末年始を除く)

※時期により受付時間延長や日曜日の受け付けもあります。詳しくはe-Taxホームページでご確認ください。

報2月号に掲載します。

▼問い合わせ先
高崎税務署
☎027-322-4711
税務会計課 税務室
☎26-2237(直通)



小・中学校 児童・生徒人権ポスター展

町内の小・中学生から応募があった「人権ポスター作品」の展示を行います。明治小16点、駒寄小20点、吉岡中148点の応募がありました。

期日 令和4年1月16日(土)～2月13日(土) 時間 9:00～17:00

場所 文化センター

問い合わせ先 教育委員会事務局 生涯学習室 ☎54-1054(直通)



新成人の皆さんへ

20歳になったら国民年金



国民年金は、年をとったとき、病気や事故で障害が残ったとき、家族の働き手が亡くなったときに、働いている世代みんなで支えようという考えで作られた仕組みです。

20歳以上60歳未満の人は国民年金への加入が義務付けられています。

将来の大きな支えになります

国民年金は20歳から60歳未満の人が加入し、保険料を納める制度です。国が責任をもって運営するため、安定して、年金の給付は生涯にわたって保障されます。

老後のためだけのものではありません

国民年金には、年をとったときの**老齢年金**のほか、事故などで障害が残ったときの**障害年金**、加入者により生計を維持されていた遺族(子)のある配偶者(子)が受け取れる**遺族年金**もあります。

入学前に受け取れます

児童・生徒への就学援助制度



経済的な理由のため就学困難と認められる、町立小中学校に通う児童・生徒の保護者(生活保護受給者に準ずる程度)に、学用品費や学校給食費などの一部を年度ごとに援助しています。

※生活保護法に基づく教育扶助の受給者は、別途相談

新入学児童・生徒学用品費の前倒し支給

令和4年度に、小・中学校に入学する児童・生徒がいる保護者に対し、新入学児童・生徒学用品費を入学前の3月に前倒し支給します。

▼申請方法

援助を希望する場合は、入学通知書に同封されている申請書に必要事項の記入・押印の上、提出してください。

▼申し込み締め切り

令和4年1月31日(日)

▼提出先

学校教育室または児童・生徒が在籍する小・中学校

在校児童・生徒の就学援助費の申請

令和4年度の助成を新たに希望する場合や、令和3年度に援助を受けていて、引き続き援助を受ける場合も申請が必要です。

▼申請方法

申請書に必要事項を記入し、必要に応じて押印の上、提出してください。申請書は各校または学校教育室で受け取るか、教育委員会ホームページでダウンロードできます。

※申請書は1枚です。対象となる児童・生徒(小・中学校にまたがる場合でも)全員連名で申請できます。

▼申し込み締め切り

令和4年2月28日(日)

▼提出先

学校教育室または児童・生徒が在籍する小・中学校

▼問い合わせ先

教育委員会事務局 学校教育室

☎26・2286(直通)

明治小学校 ☎54・2105

駒寄小学校 ☎54・2300

吉岡中学校 ☎54・3213



介護慰労金

申請は1月31日(月)までに



身体上または精神上的の障害のため、日常生活に著しく支障のある在宅の老人などを介護する人に、申請により介護慰労金を支給しています。

▼対象 令和4年1月1日を基準日として、①～④を全て満たしている老人などを1年以上継続して介護している人に支給します。ただし、2人以上で介護している場合は、主として介護する人が対象です。

- ① 町内に1年以上住所を有し、満65歳以上であること
- ② 基準日以前1年間継続して要介護1～5の認定を受けている人
- ③ 基準日以前1年間において、短期入所などの利用日数および医療機関などへの入院日数の合計が1000日を超えていないこと

④ 基準日以前1年間において一度も介護保険施設などへ入所していないこと

▼申請に必要なもの

- 印鑑(スタンプ印不可)
- 振込先金融機関の通帳
- 申請書(介護高齢室窓口で受け取ってください。)

▼申請期間 令和4年1月7日(金)～31日(月)

▼提出・問い合わせ先

介護福祉課 介護高齢室
☎26・2247(直通)

もしもの時に備えましょう

木造住宅耐震診断者派遣事業



木造住宅の倒壊の可能性の有無について、耐震診断を希望する人に耐震診断者を派遣します。

耐震診断費は無料ですが、診断者の交通費などは自己負担となります。

▼該当する建物

昭和56年5月31日以前着工の一戸建ての住宅など(その他条件あり)

▼条件

該当建築物(貸家を除く)を所有し、居住している人で、町税の滞納がないこと

▼募集戸数

2戸(先着順、定数になり次第締切)

▼申し込み締め切り

令和4年1月31日(月)

▼申し込み方法

都市建設室窓口に事前相談後、申請書と必要書類を提出してください。事前相談の際に、建築物が派遣事業の対象かどうかを確認します。

※住宅の建築年や構造を調べておいてください。申込書は、都市建設室窓口で受け取るか町ホームページからダウンロードしてください。

▼必要書類

- ① 木造住宅耐震診断者派遣申請書
- ② 居住していることが証明できるもの(保険証・運転免許証などの写し)
- ③ 町税の完納証明書
- ④ 対象住宅の固定資産税評価額証明書
- ⑤ 建築確認書・案内図・現況写真(2面以上)

※③④は、証明手数料が300円かかります。
※⑤ 建築確認書がない場合、調査用図面作成費用として、別途1万円がかかります。

▼問い合わせ先

建設課 都市建設室
☎26・2278(直通)

使用済みインクカートリッジを回収

ごみや二酸化炭素排出量を削減し、地球環境へ貢献するため、使用済みインクカートリッジを回収しています。

▶回収場所

- 役場本庁舎1階 住民課協働環境室前
- 吉岡町文化センター 玄関ホール



▶インクカートリッジであれば、全メーカーが対象となります。青色の回収BOXが目印です。



▼問い合わせ先

住民課 協働環境室
☎26-2245(直通)

安心・豊かな老後を

農業者年金

老後の備えは国民年金プラス農業者年金が基本です。

加入できるのはこんな人

- ① 国民年金第1号被保険者
- ② 年間60日以上農業に従事している人

保険料はいつでも変更可能

月々2万円～6万7千円
※令和4年1月1日から、35歳未満で一定の要件を満たす人は1万円から通常加入できるようになります。

掛け金は積み立て

積立方式なので、自分が掛けた金額は年金として生涯受け取ることができます。

節税効果あり

支払った保険料は全額社会保険料控除となり、所得税や住民税などの節税になります。

政策支援が受けられる

保険料の国庫補助が受けられます。例えば、認定農業者などで青色申告者の35歳未満の人は、1万円(5割)補助が受けられます。

▼問い合わせ先

農業委員会事務局
☎26・2281(直通)



今月の手話

「元気・頑張る」

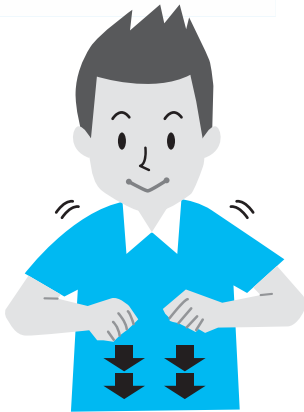

両肘を張り、胸前で向き合わせた両こぶしを同時に力強く2回下ろします。

月1で学ぶ！ 消費者の賢コソ 18歳からの消費生活② ーリボ払いってなに？ー

- 渋川市消費生活センター ☎22-2325
(月～金午前9時～午後4時(祝日、年末年始を除く))
- 群馬県消費生活センター ☎027-223-3001
- 消費者ホットライン ☎188

町ホームページはこちら▶



12月号ではクレジットカードについて紹介しました。今回はリボ払いについて紹介します。

リボ払いとは

リボ払いは利用金額・件数にかかわらず、あらかじめ設定した金額を毎月支払います。支払いが一定金額である一方、手数料が高い傾向にある、支払い終了時期が分かりにくいなどの点で注意が必要です。

○事例1

カードの申し込み時にリボ払い専用のカードであることに気づかず、約10年間カード支払いの利用を続けた。利用明細は確認しておらず、気づいたら借入残高は約100万円になっていた。

○事例2

偶然、カードの利用明細を確認したところ、手数料率15%で毎月3万円の返済をするリボ払いになっており、借入残高は約80万円になっていた。以前、クレジット会社からリボ払いを進められ、了承した記憶はあるが詳しい話は聞けなかった。

リボ払いで
借入残高が高額
になることも

意図しないリボ払いに気をつけるために

- クレジットカードを申し込む前に、支払い方法を必ず確認しましょう。
- 毎月の利用明細を必ず確認しましょう。リボ払いを使用する場合は、借入残高と支払額を特に確認しましょう。
- リボ払いへ変更を促す勧誘があった時は、よく考えてから変更を決めましょう。



生後半年のお祝い

ハーフバースデーを開催します!

2分の1のお誕生日をみんなで楽しくお祝いしましょう! ベビーダンスで親子のスキンシップをとりながら、同月齢の悩みなどをみんなで共有しませんか?

- 対象 令和3年7月～9月生まれの子とその親
- 期日 令和4年2月17日(土)
- 時間 9:30～11:30 ●場所 保健センター
- 内容 ベビーダンス、離乳食&育児相談、記念写真が撮れるフォトコーナー
- 定員 親子10組(定員になり次第終了となります。)
- 申し込み 令和4年2月3日(土)～10日(土)(土・日を除く)窓口または電話でお申し込みください。

●高齢者インフルエンザ予防接種の補助対象期間を令和4年1月31日(日)まで延長しました。詳しくはお問い合わせください。

エンジョイリズム運動教室

効果的に脂肪燃焼をすることを目的とした教室です。スポーツインストラクターの先生と一緒に、音楽に合わせて楽しく運動します。お気軽にご参加ください。

- 対象 40～59歳で運動制限がない人
- 期日 令和4年1月27日～3月17日の毎週木曜日(計8回)
- 時間 13:30～14:30
- 場所 保健センター
- 定員 10人(初参加者優先)
- 申込期間 令和4年1月11日(火)～13日(木)



上記3つ共に

申し込み・問い合わせ先 健康子育て課 健康づくり室 ☎54-7744(直通)

2月 保健センター健康ガイド

※やむを得ず日程が変更になる場合は、町ホームページなどでお知らせします。あわせてご覧ください。なお、1月の予定は広報12月号8ページをご覧ください。

内容	日時	対象者	摘要
1歳6カ月児健診	1日(火)受付13:00～	令和2年6月15日～7月24日生まれ	詳細は通知をご覧ください。
子育て相談会	4日(木) 14:00～16:00 10日(木) 10:00～12:00	子育てに関して相談のある人	相談内容:子どもの発達や子育てに関すること 相談員:心理士(または保健師) ☎健康づくり室に電話で事前予約をしてください。
土日開催	健康相談	6日(土)・19日(土) 10:00～11:30、13:00～15:00 ※19日(土)は遊びに利用できません。	健康相談のある人 相談内容:子育て・健康管理・その他健康に関すること 相談員:保健師、管理栄養士
	母子手帳交付	妊婦	妊娠届出書を持参してください。
助産師相談会	8日(火) 9:00～12:00	妊婦・産婦	相談内容:妊娠に関すること、授乳などで悩んでいること 相談員:助産師 ☎健康づくり室に電話で事前予約をしてください。電話での相談も可能です。
運動発達の相談(作業療法士)	9日(水) 13:30～16:30	子どもの運動発達の面でアドバイスが欲しい人	相談内容:子どもの運動発達に関すること(いざり・ハイハイしない・お座りができないなど) 相談員:作業療法士 ☎健康づくり室に電話で事前予約をしてください。
ことばの相談	15日(火) 14:00～16:00	子どものことばの面でアドバイスが欲しい人	相談内容:子どものことばに関すること(発音・ことばの数が少ないなど) 相談員:言語聴覚士 ☎健康づくり室に電話で事前予約をしてください。
2歳児歯科健診	16日(水)受付13:00～	令和2年1月生まれ	詳細は通知をご覧ください。
ハーフバースデー	17日(木) 9:30～11:30	令和3年7月～9月生まれ	内容:ベビーダンス・離乳食の話 ☎健康づくり室に電話で事前予約をしてください。
母乳&離乳食相談	24日(水)受付 9:30～	乳幼児と親または家族	持ち物:母子手帳 相談員:助産師・栄養士・保健師 相談内容:授乳(乳房トラブル)、離乳食のことなど ☎健康づくり室に電話で事前予約をしてください
3歳児健診	25日(木)受付13:00～	平成30年11月15日～12月31日生まれ	詳細は通知をご覧ください。

★育児・介護・医療でお困りの人は「よしおか健康 No.1 ダイヤル 24」 ☎0120-026-103 へ! (年中無休・通話無料)

1月10日は110番の日

110番は、事件や事故などが発生した時に皆さんの安全を守る緊急通報電話です。通報のときは、①何があったのか、②いつあったのか、③どこであったのかを正しく伝えることが、事件や事故を早く解決する決め手になります。警察官に落ち着いて状況を説明してください。

なお、緊急ではない相談などは「#9110」または、最寄りの警察署、交番、駐在所にお問い合わせください。

また、聴覚や言語に障害がある人のための緊急通報手段として、文字入力による緊急通報ができる110番アプリシステムも運用されています。

☎ 群馬県警察本部通信指令課
027・243・0110

マジックショー

ボランティアグループによるマジックショーを開催します。イリュージョンの世界をお楽しみください。

期 令和4年1月21日(金)

時 午後2時～3時

場 隣保館 会議室

定 25人

費 無料

▼出演者 ボランティア団体

渋川マジックサークル

☎ 電話(☎)☎ 午前9時～午後5時)または窓口)でお申し込みください。

☎ 隣保館

☎ 54・4692

吉岡寄席

期 令和4年2月20日(㊤)

時 午後2時開演(午後1時30分開場)

場 文化センターホール

費 全席指定1,000円

※未就学児は入場不可。チケットの販売は1月8日(㊤)午前9時から(電話予約は午後1時から)です。

☎ 文化センター

☎ 54・1161(直通)



ケロポンズ

ファミリーコンサート

期 令和4年3月13日(㊤)

時 午後2時開演(午後1時30分開場)

場 文化センターホール

費 全席指定1,000円

※3歳未満は膝上鑑賞無料。座席の一部を制限して販売します。チケットの販売は1月8日(㊤)午前9時から(電話予約は午後1時から)です。

☎ 文化センター

☎ 54・1161(直通)



県営住宅2月定期募集

▼入居可能日 当選後、承認され次第案内します。

▼入居資格 現在住宅に困っている人

※連帯保証人が不要

※単身での申し込み可能

※その他収入制限などがあります。詳しくは募集案内または県住宅供給公社ホームページ

(URL) <http://www.gunma-ikor.jp/> をご覧ください。

▼申し込み用紙

県住宅供給公社(前橋市紅雲町)、県民センター(群馬県庁2階)、県土木事務所、県保健福祉事務所、吉岡町役場など

※県住宅供給公社では、土曜日も配布します。

▼申込期間

令和4年2月1日(㊤)～15日(㊤)

※入居者は公開抽選で選定します。

※随時申し込みを受け付けている団地もあります。詳しくはお問い合わせください。

☎ 県住宅供給公社

☎ 027・223・5811

☎ 027・223・9808

☎ 027・223・9808

「広報よしおか」をスマートフォンへ配信します。

- スキマ時間に手軽に読める
- 最新号の配信をアプリでお知らせ
- スクロールでのページめくりや拡大・縮小がスムーズ

利用方法

1. 右のQRコードから無料アプリ「マチイロ」をインストール
 2. 「お住まいの地域」で「群馬県吉岡町」を設定
- ※アプリは無料ですが、通信料は利用者の負担となります。



▶問い合わせ先
企画財政課 企画室
☎26-2241(直通)





「アイヌの方々のための電話相談」について

公益社団法人人権教育啓発推進センターでは、アイヌの方々の悩み相談のためのフリーダイヤルを開設しています。

嫌がらせ、差別、プライバシー侵害などの相談も無料で受け付けています。日常で困りのことはありませんか。お気軽にご相談ください。

※匿名可。秘密は厳守します。本相談事業は公益財団法人人権教育啓発推進センターが厚生労働省生活相談充実事業により実施するものです。

☎公益社団法人 人権教育啓発推進センター

☎03・5777・1802

アイヌの方々のためのフリーダイヤル

☎0120・771・208

🕒午前9時～午後5時

📅12月29日～1月3日を除く



その悩み、調停で解決しませんか？

調停とは、裁判所がお互いの言い分を聴いて、話し合いによって問題の解決を図る手続きです。

調停にはお金の貸し借りなどの民事のトラブルを扱う民事調停と、離婚などの家庭のトラブルを扱う家事調停があります。民事調停は主に簡易裁判所、家事調停は家庭裁判所で扱われます。

民事調停の例

- 貸したお金を返してもらいたい
- 交通事故にあってしまった
- お隣の騒音で困っているなど

家事調停の例

- 離婚したいが冷静に話し合えない
- 養育費をもらうための交渉がしたい
- 遺産相続について揉めているなど

調停制度には、手続きが簡単、費用が安い、判決と同じ効果がある、秘密が守られるなどのメリットがあります。詳しくはお問い合わせください。

しくはお問い合わせください。

☎前橋地方裁判所事務局総務課庶務係

☎027・231・4275

放送大学 入学生募集のお知らせ

放送大学では4月入学生を募集しています。15歳以上の人なら、学力試験はなく、書類選考のみで入学できます(卒業を目指す場合は18歳以上で)

大学入学資格が必要。10代～90代の幅広い世代の学生が約9万人在籍しています。大学を卒業したい、学びを楽しみたいという人はもちろん、キャリアアップや知識を深めるために必要としている科目だけを学ぶ人もいます。

テレビで授業を行っているだけでなく、インターネットで好きな時に受講することも可能です。心理学・福祉・経済・歴史・文学・情報・自然科学など、約300の幅広い授業科目があり、1科目から学ぶことができます。卒業すれば、学士を取得することができます。認定心理士などの資格取得に対応した科目や、修士や

博士を目指す大学院もあります。

全国に学習センター・サテライトスペース(ミニキャンパス)が設置されており、サークル活動などの学生の交流も行われています。また、全国の面接授業を受けることができます。その土地ならではの面接授業も楽しみの一つです。※無料で資料を送付します。お気軽にお問い合わせください。

▼出願期間

第1回募集令和4年2月28日

☎必着

第2回募集令和4年3月1日

☎必着

☎15日必着

☎放送大学群馬学習センター

☎027・230・1085



バナー広告募集中

町ホームページにバナー広告掲載を希望する企業を募集しています。



▲詳しくは、町ホームページをご覧ください。



掲載料金

- 町内に事業所がある場合 … 1カ月 2,000円
- 町外に事業所がある場合 … 1カ月 3,000円

掲載場所

町ホームページトップページ

規 格

縦50ピクセル×横150ピクセル

※掲載希望月の前々月末日までにお申し込みください。

●問い合わせ先

企画財政課 企画室 ☎26-2241 (直通)

町観光情報サイトで名所や特産品などを紹介しています

町ホームページとは別に、観光サイトを運営しています。観光サイトでは、「観光」「文化財」「食事」「特産品」「宿泊」「周辺観光」「イベント情報」の7つを紹介しています。

花などの植物が見所のスポットは、旬を感じられる最新の写真を掲載しています。また、「食事」のページでは、テイクアウト事業を行っている事業者の紹介も行っているため、日常的な情報ツールとしても活用できます。ぜひご覧ください。



▲町観光サイト

☎産業観光課 産業振興室
26・2280(直通)

建退共制度について

建退共制度は、中小企業退職金共済法に基づき建設現場労働者の福祉の増進と建設業を営む中小企業の振興を目的として設立された退職金制度です。この制度は、事業主が、労働者の働いた日数に応じて掛金となる共済証紙を共催手帳に張り、その労働者が建設業界で働くことをやめたときに建退共から退職金を支払うものです。

特徴

- 国の制度なので安心です。
 - 経営事項審査で加点評価の対象となります。
 - 掛金の一部を国が負担します。
 - 掛金は事業主負担となりますが、法人は損金、個人では必要経費として扱われ、税法上全額非課税となります。
 - 掛金はインターネットを利用した電子申請での納付も可能です。
 - 事業主が変わっても退職金は企業間を通算して計算できます。
- 加入できる事業者 建設業を営む人

対象となる労働者 建設業の現場で働く人

掛金 月額320円

☎建設業退職金共済事業群馬県支部
027・252・1666

職業訓練で再就職をサポートします

求職者支援制度は、月10万の給付金を受けながら、無料の職業訓練が受講できます。修了後の就職活動もサポートします。

さまざまな訓練コースを用意しています。お気軽にお問い合わせください。

☎ハローワーク渋川
22・2636



図書館



(文化センター内) ☎54-6767

吉岡町図書館

検索 Click!

休館日

12/27(月)~1/4(火)
(年末年始休館日)
1/9(日)・11(火)・12(水)・17(月)
24(月)・27(木)・31(月)

わらべの会の読み聞かせ

毎週土曜日 11:00~

パネルシアター 1/26(水) 10:00~

文化センター2階 視聴覚室または和室

新着紹介

一般向け(図書)

夜が明ける

(西加奈子/新潮社)

どれだけ傷ついても、夜が深くて、必ず明日はやって来る。思春期から33歳になるまでの男同士の友情と成長、そして変わりゆく日々を生きる奇跡を描く。再生と救済の物語。『小説新潮』連載を単行本化。TRC7-9より

ゆるませ養生

(すきさん/大和書房)

疲れたときほど「座る」より「歩く」、規則正しい生活より季節に合わせた生活…。「頑張り方」は知っているけど、「休み方」は知らないひとに向けて、体の温め方、ゆるめ方など「養生」の新常識を具体的に伝える。TRC7-9より

児童向け(図書)

かせいじんのおわがい

(いとうひろし/童心社)

とぞだちの家から帰るとちゅう、ぼくは火星に出会った。火星人といっても、見た目はただのおじさんで…。人をまるまる信じてうそをつけない火星人と、だましたり争ったりしてばかりの地球人の、こころあたままるおはなし。TRC7-9より

あかいてぶくろ

(岡田千晶/小峰書店)

女の子の手をいつもいっしょに温めていた一組の赤い手袋。ある日、女の子は森で右の手袋を落としてしまいます。通りかかったきつねが手袋を見つけて枝にかけておきますが、風で飛ばされてしまっ…。TRC7-9より

DVD 2分の1の魔法

CD Snow Mania S1 (Snow Man)

本と雑誌のリサイクル

期日 令和4年 1月29日(土)~2月13日(日)

時間 9:00~18:00

場所 図書館入口前

図書館で使用していた資料を 1人 本2冊、雑誌2冊まで差し上げます。

ご存じですか?

「相互貸借」

お探しの本が当館にないときは県内の他の図書館から取り寄せて借りることができます。窓口のリクエスト票でお申し込みください。詳しくは職員にお問い合わせください。

大会の結果

第63回「自治会対抗」町民野球大会

10月10日



優勝 駒寄自治会
準優勝 寺下自治会

野球連盟秋季大会

11月7日、14日



優勝 吉岡イレブン

インディアカ講習会

令和4年2月4日～25日
(毎週金曜日全4回)

- ① 場社会体育館
- ② 午後7時30分～9時
- ③ 当日会場で受け付け
- ④ スポーツ協会インディアカクラブ部長 野村孝之

54・8919



準優勝 (株)サンワ

親子スキー教室

スキーの技術を学び、親子で楽しく滑りましょう。

- ① 令和4年2月11日(金)・祝
- ② 場水上玉台樹スキー場
- ③ 対県内在住の母(父子家庭の母(父)と子(高校生以下)および寡婦
- ④ 定50人
- ⑤ 費大人(非会員)5,500円
母(父子会員)4,000円
子(高校生以下)3,000円
3歳未満の乳幼児1,000円
- ⑥ ※バス代・保険料・スキー教室参加料は費用に含まれます。
- ⑦ 昼食代、スキー用具レンタル希望の場合は別途費用が掛かります。



最優秀選手 中島英治
優秀選手 田島久也

教室などのお知らせ

卓球教室

令和4年1月29日(土)・2月5日(土)

- ① 吉岡中学校体育館
- ② 午後7時30分～9時30分
- ③ 当日会場で受け付け
- ④ ⑤ スポーツ協会卓球部長 高野和人

54・2705

大会のお知らせ

第52回町民卓球大会

- ① 令和4年2月13日(日)
- ② 場社会体育館アリーナ
- ③ 時午前9時開会
- ④ 対小学生以上の町内在住・在勤者
- ⑤ 種団体戦・男女別個人戦
- ⑥ 令和4年1月31日(月)まで
- ⑦ ⑧ スポーツ協会卓球部長 高野和人

54・2705

第27回町民インディアカ大会

- ① 令和4年2月27日(日)
- ② 場社会体育館アリーナ
- ③ 時午前9時開会
- ④ 対町内在住者(高校生以下は除く)
- ⑤ 種女子の部・混合の部
- ⑥ ⑦ 所定の参加申込用紙に記入し、主将会議に持参してください。

主将会議

- ① 令和4年2月16日(水)
- ② 場文化センター2階視聴覚室
- ③ 時午後7時30分
- ④ ⑤ ⑥ ⑦ ⑧ ⑨ ⑩ ⑪ ⑫ ⑬ ⑭ ⑮ ⑯ ⑰ ⑱ ⑲ ⑳ ㉑ ㉒ ㉓ ㉔ ㉕ ㉖ ㉗ ㉘ ㉙ ㉚ ㉛ ㉜ ㉝ ㉞ ㉟ ㊱ ㊲ ㊳ ㊴ ㊵ ㊶ ㊷ ㊸ ㊹ ㊺ ㊻ ㊼ ㊽ ㊾ ㊿

54・8919

ニューイヤー駅伝2022 in ぐんま

1月1日9時15分スタートです。大会の様子は、8時30分からTBS系列28局フルネット・群馬テレビで放映されます。新型コロナウイルス感染症拡大防止のため、沿道での観戦はお控えください。ぜひ、テレビの前での応援をお願いします。※大会は中止になる場合もあります。

問い合わせ先

県地域創生部スポーツ局スポーツ振興課
027-226-2081





1月 Information

ごみの出し方

燃えないごみ 第1・第3水曜日(第5水曜日は休み)
 カートリッジ、ガスボンベ、スプレー缶などは必ず穴をあけて、燃えないごみへ出してください。割れビンも燃えないごみです。

分別ごみ 第2・第4水曜日

ペットボトルは、識別表示マークが付いているものが対象です。(※ペンなどで記入したものの、薬剤などを入れていたものは対象外です。)



粗大ごみ(回収は2カ月に一度)

1月 5日(※)	8:00~ 9:00	吉岡町児童館(溝祭)
	10:30~11:30	陣場公会堂(陣場)
1月19日(※)	8:00~ 9:00	明治小学校東駐車場(北下)
	10:30~11:30	群馬用水小倉調整池広場(上野田)

粗大ごみシール 1枚15円

児童館 ☎20-5960

開館時間
 月~金 10:00~17:00
 土 10:00~15:00 日・祭日は休館

1月 19日(※)	16:00~	みんなでつくろう!
22日(土)	10:00~15:00	リサイクルの日
24日(日)	16:00~	映画会
2月 1日(※)	16:00~	豆まき

英語あそび 1月14日(金)・28日(金) 10:30~

えくぼクラブ 1月17日(日)・31日(日) リズムあそび 10:30~
 ママシンガーズ 11:00~
 21日(金) 救急法 10:30~
 24日(日) おはなしアイアイ 10:30~

人口 人口 22,064人(59) 男性 10,843人(32)
 世帯数 8,553戸(32) 女性 11,221人(27)
 令和3年12月1日現在 ()は前月比

相談会 予

障害福祉なんでも相談室

期 1/11、2/14
 時 13:00~17:00
 (15:00~手話通訳者設置)
 場 役場第1会議室
 福社室
 ☎26-2246

人権・行政・無料法律相談

(法律相談のみ 予)
 期 1/13、2/10
 時 13:30~15:30
 (法律相談は~16:00)
 場 老人福祉センター
 福社室
 ☎26-2246
 団 人事行政室
 ☎26-2240
 団 社会福祉協議会
 ☎54-3930

空き家等無料相談 予

期 1/14、2/10
 時 13:30~16:15
 場 役場第1会議室
 都市建設室
 ☎26-2278

無料法律相談 予

期 1/27
 時 19:00~
 場 隣保館
 ☎54-4692

こころの相談 予

期 ①1/6、②1/20
 時 13:30~15:30
 場 ① 渋川保健福祉事務所
 ② 榛東村保健相談センター
 ③ 精神科全般
 ④ 渋川保健福祉事務所
 ☎22-4166

休日当番医

(注意)・内科・外科・小児科のいずれかの医師が順番で担当しています。すべての病気・ケガに対応できない場合があります。
 ・変更になっている場合がありますので、医院へ確認してからお出かけください。 ※耳鼻科・歯科は診療時間が正午までです。

月	日	内科		外科	耳鼻科※	歯科※
12	26 (日)	みゆきだ内科医院 渋川市行幸田 60-6070	榛東わかばクリニック 榛東村山子田 20-5531	北毛病院 渋川市有馬 24-1234	川島医院 渋川市渋川 22-2421	こぶな歯科医院 渋川市渋川 22-4939
	29 (水)	湯浅内科クリニック 渋川市渋川 20-1311	青い鳥ファミリークリニック 渋川市行幸田 26-2681	高野外科胃腸科医院 渋川市渋川 24-2454		山下歯科医院 渋川市渋川 22-0648
	30 (木)	本沢医院 渋川市石原 23-6411	岡本内科クリニック 吉岡町大久保 20-5353	加藤整形外科医院 渋川市行幸田 20-1007		平形内科歯科医院 渋川市石原 22-2233
	31 (金)	井口医院 渋川市金井 25-1100	榛東さいとう医院 榛東村新井 54-1055	有馬クリニック 渋川市有馬 24-8818		SHUN デンタルクリニック 渋川市渋川 25-7961
1	1 (土)	神山内科医院 渋川市渋川 22-2181	大井内科クリニック 吉岡町北下 30-5575	とまるクリニック 渋川市金井 26-7711		石北歯科医院 渋川市渋川 22-0235
	2 (日)	斎藤内科外科クリニック 渋川市金井 22-1678	ふるまき内科医院 渋川市八木原 25-8881	井野整形外科リハビリ内科 吉岡町南下 30-5255		宮下歯科医院 渋川市渋川 24-1939
	3 (月)	中野医院 渋川市渋川 22-1219	入内島内科医院 渋川市半田 60-7322	関口病院 渋川市渋川 22-2378		福田歯科医院 渋川市渋川 23-6677
	9 (日)	石北医院 渋川市渋川 22-1378	佐藤医院 渋川市北橋町 52-3003	大滝クリニック 吉岡町大久保 30-5800		関歯科医院 渋川市吹屋 25-0530
	10 (月)	大谷内科クリニック 渋川市中村 20-1881	駒寄こども診療所 吉岡町大久保 55-5252	あだち整形外科 渋川市金井 30-1170		石田歯科医院 渋川市渋川 25-0411
	16 (日)	渋川中央病院 渋川市石原 25-1711	原沢医院 渋川市伊香保町 72-2503	渋川医療センター 渋川市白井 23-1010	いのうえ耳鼻咽喉科医院 渋川市有馬 30-1133	北橋歯科診療所 渋川市北橋町 52-3762
	23 (日)	厚成医院 渋川市石原 22-1060	赤城開成クリニック 渋川市赤城町 20-6500	高野外科胃腸科医院 渋川市渋川 24-2454	川島医院 渋川市渋川 22-2421	平形歯科医院 渋川市石原 22-0953
	30 (日)	奈良内科医院 渋川市渋川 25-1155	痛みのクリニック長谷川医院 吉岡町大久保 30-5055	加藤整形外科医院 渋川市行幸田 20-1007	吉岡ちよだ耳鼻咽喉科 吉岡町大久保 26-7546	船岡歯科医院 渋川市半田 23-8211
2	6 (日)	塚越クリニック 渋川市渋川 60-7700	佐藤医院 吉岡町下野田 54-2756	井野整形外科リハビリ内科 吉岡町南下 30-5255	森医院 渋川市石原 23-8733	清水歯科医院 吉岡町南下 54-3413

◎渋川地区消防本部救急病院等案内テレホンサービス ☎23-0099 ◎夜間急患診療所(19:00~22:00 年中無休) ☎23-8899
 ◎よしおか健康NO.1ダイヤル24 ☎0120-026-103 健康相談・医療相談など24時間年中無休・無料でお受けします。



HOT SHOT



町制施行30周年記念 熟年男子ジョイフル・スローピッチ ソフトボール大会

10月31日、八幡山グラウンドで開催されました。ピッチャーが町長、キャッチャーが副町長、バッターがスポーツ協会長の始球式で始まり、町制施行30周年記念ということで1試合6イニング全5試合の合計30イニングにて実施しました。



吉岡中



明治小

小・中学生に防犯啓発チラシを寄贈

11月15日、町防犯委員会と町交番は、明治小・駒寄小の5・6年生および吉岡中の2年生に対し、インターネット利用に関する防犯意識を呼びかける「おぜのかみさま」チラシを寄贈しました。

おぜのかみさまとは…

- 写真をおくらない
- ネットで知り合った人とぜったい会わない
- 個人情報をのせない
- 悪口などをかきこまない
- 有害サイトをみない
- 出合いをさがさない
- ルールをまもる

の語呂合わせで、ネット犯罪などから子どもたちを守るための標語です。



駒寄小



心のバリアフリー研修

11月19日、文化センターで、民生委員・児童委員を対象に心のバリアフリー研修が行われました。参加者はイラストや映像を見て、障害のある人と話し合いながら「障害とは何か」を考えました。



日	月	火	水	木	金	土
					24	25
実施場所 町役場 保健センター 老人福祉センター 隣隣保館 文化センター					広報1月号発行日 燃えるごみ(駒寄地区)	
26	27	28	29	30	31	1/1 元旦
老人福祉センター休館	町国民健康保険税 …第6期納期限 固定資産税 …第4期納期限	文化センター休館	町役場休業 保健センター休館 隣隣保館休館			
燃えるごみ(明治地区)	燃えるごみ(駒寄地区)	燃えるごみ(駒寄地区)	燃えるごみ(駒寄地区)	燃えるごみ(明治地区)		
2	3	4	5	6	7	8
		町証明発行 (住民保険室) 延長19時30分まで 後期高齢者医療保険料 介護保険料 …第6期納期限		燃えないごみ(全域) 粗大ごみ(溝祭・陣場)	子育て相談会 燃えるごみ(駒寄地区)	
		燃えるごみ(駒寄地区)		燃えるごみ(明治地区)		
9	10 成人の日	11	12	13	14	15
成人式		町障害福祉 なんでも相談室	2歳児歯科健診	町定例農業委員会 子育て相談会 人権・行政・ 無料法律相談	空き家等無料相談 3歳児健診	
	燃えるごみ(明治地区)	燃えるごみ(駒寄地区)	分別ごみ(全域)	燃えるごみ(明治地区)	燃えるごみ(駒寄地区)	
16	17	18	19	20	21	22
健康相談 母子手帳交付	町証明発行 (住民保険室) 延長19時30分まで	助産師相談会 3~4カ月児健診 駒寄小入学説明会	町定例教育委員会 吉岡中入学説明会 (駒寄小地区)	吉岡中 入学説明会 (明治小地区)	明治小 入学説明会	
	燃えるごみ(明治地区)	燃えるごみ(駒寄地区)	燃えないごみ(全域) 粗大ごみ(北下・上野田)	燃えるごみ(明治地区)	燃えるごみ(駒寄地区)	
23	24	25	26	27	28	29
		10~11カ月児健診 ことばの相談	運動発達の相談	母乳&離乳食相談 エンジョリズム運動教室 無料法律相談		健康相談 母子手帳交付
	燃えるごみ(明治地区)	燃えるごみ(駒寄地区)	分別ごみ(全域)	燃えるごみ(明治地区)	燃えるごみ(駒寄地区)	
30	31	2/1	2	3	4	5
	町介護保険料 後期高齢者医療保険料 国民健康保険税 …第7期納期限	1歳6カ月児健診	燃えないごみ(全域)	エンジョリズム運動教室	子育て相談会 広報2月号発行日	
	燃えるごみ(明治地区)	燃えるごみ(駒寄地区)		燃えるごみ(明治地区)	燃えるごみ(駒寄地区)	
6	7	8	9	10	11 建国記念の日	12
健康相談 母子手帳交付	町証明発行 (住民保険室) 延長19時30分まで	助産師相談会	町定例農業委員会 運動発達の相談	町空き家等無料相談 子育て相談会 エンジョリズム運動教室 人権・行政・無料法律相談		
	燃えるごみ(明治地区)	燃えるごみ(駒寄地区)	分別ごみ(全域)	燃えるごみ(明治地区)	燃えるごみ(駒寄地区)	

内容が変更・中止になる場合があります。
町ホームページなどで確認をしてお出かけください。

*広報よしおか12月号(No.369)裏表紙「よしおかスケジュールカレンダー」に誤りがありました。12月31日(金)は燃えるごみ(駒寄地区)の回収はありません。お詫びして訂正いたします。

友好都市 たいきちょう 大樹町通信

はやぶさ2帰還カプセル特別展示会
11月5日から9日までの5日間、小惑星探査機「はやぶさ2」帰還カプセル特別展示会が行われました。小惑星「リュウグウ」から石や砂などを採取し、昨年12月に長い宇宙の旅を経て地球に帰還したカプセル本体の実物や「はやぶさ2」の実物大模型などを展示しました。実物を見学できるまたとない機会ということもあり、町内外から約1,800人が来場し、宇宙を身近に感じていました。

このコーナーでは友好都市大樹町の魅力を町民の皆さんに紹介します。

わが家の愛ドル (大久保)

父 亮一さん・母 美歌さん
ゆずちゃん R2.12.10生 1歳

★メッセージ
すくすく育て幸せに溢れた人生になりますように。
★名前に込めた思い
柚のように愛らしく明るく元気で優しい子になってね。

【編集後記】
あけましておめでとうございます。2022年の干支は「壬寅」です。壬寅は「成長する」という意味があるそうです。2021年(辛丑)の萌芽を絶やさぬよう、今の自分に満足せず常に上を目指す1年にしたいと思います。良い1年になりますように。(夢)