

2013  
No.270

9

# 広報よしおか

Yoshioka Public Relations.

今月の表紙  
コスモスの種まき(吉岡コスモス会)  
満開のコスモスを楽しみに、和やかに作業



大樹町の交流事業	P2~3
パスポート申請	P4~5
ふるさと祭り	P6
町政NEWS	P7~12
スポーツ	P13
生涯学習	P14~15
健康	P16~17
図書館	P18
9月インフォメーション	P19
くらしの便利帳	P20~21
ホットショット	P22~23
よしおかスケジュールカレンダー	P24

# 大樹町子ども交流事業

明治・駒寄両小学校5、6年生の20名が3泊4日の大樹町体験活動に参加しました。



## 8/18 日 出発

出発式後、羽田空港へ。羽田から帯広へは飛行機で約90分。  
帯広空港から大樹町へは、車で約40分です。

## 8/19 月

### AM 酪農場見学

子牛に触れたり、牛舎や搾乳場を見学しました。  
牧場で作られたチーズも試食させていただきました。



### PM

### カヌー・カヤック体験

カヌー・カヤックをした後に、水上バイクで引いてもらうゴムボートにも挑戦!! 海水浴とはまた違う楽しみ方でした。

## 8/20 火

### AM

### 雪印 メグミルク 大樹工場 見学



川の水で洗い流す

### PM 砂金掘り体験

大樹町は砂金で栄えた町。子ども達も一攫千金目指して挑戦!

## 8/21 水

あっという間に最終日。  
道の駅コスモールで、お土産選び。北海道ならではの商品をまとめ買い!

吉岡町の特産品コーナーもありました!



### パチリ



これを買いました



夜の海を散策。暗闇の満月が幻想的でした。



大樹町開町70周年記念オブジェの前で記念撮影



カヤック

## ★参加した子どもたちの感想★

### 明治小5年 柴崎 悠希



友好都市の大樹町を訪問して楽しかったことが2つあります。

1つ目はカヌー体験です。友達とバディーを組みました。一人乗りのカヌーでは、操縦が難しくて他の人に沢山ぶつかってしまいました。

2人乗りのカヤックでは、最初は息が合わなかったけど、だんだん合ってきました。そして無事に戻ってこれました。正直とてもほっとしました。

2つ目は砂金堀りです。見本でやってもらって簡単そうに見えましたがやってみると、とても難しくて4個しかとれませんでした。とても楽しかったです。

大樹町を訪問して大樹町の良さを知り、同時に吉岡町の良さを再確認しました。

これを友達や家族に伝えたいです。

### 駒寄小6年 小村里菜さん



1日目は北海道に飛行機で移動しました。北海道に行くのは初めてでワクワクしました。

2日目は牛舎見学に行き、牛や子牛が沢山いて、大樹町は人口より牛が多い事にとってもびっくりしました。

午後はカヌーに乗りました。カヤックカヌーとカナディアンカヌーは初めてで難しかったけど、とても良い体験になりました。3日目は雪印メグミルクに行きました。最初にビデオでさけるチーズの作り方を見て次に工場の見学に行きました。午後は砂金堀りをし、思ったよりとても難しかったです。

いつもはできない体験がたくさんできたのが良かったです。

また家族で行きたいです。



道路を車で走行していると、鹿に出会います。



### こんな場面も..

大樹町の町長さんから名刺をいただきました。

町長さんが、挨拶にいらした際、金古梨玖君(駒寄小5年)が「僕のお兄ちゃんも漢字で大樹って書くんです。だから大樹町に親しみを感じていました。」と話しかけると、「そうか。ありがとう」と言って名刺を渡してくれました。

# から

# ト窓口を開設します

現在、日本国旅券(パスポート)の申請・交付は、県庁などのパスポートセンターで行っていますが、吉岡町に住民登録をしている人の申請・交付は、役場町民生活課パスポート窓口になります。

## 交付 (受取)

パスポートは、必ず本人が窓口を受取りに来てください。  
受取りの際は「旅券引換証」、「手数料(収入印紙・群馬県証紙)」が必要です。

### 手数料一覧表

旅券の種類	収入印紙	群馬県証紙	合計
10年旅券	14,000円	2,000円	16,000円
5年旅券(12歳以上)	9,000円	2,000円	11,000円
5年旅券(12歳未満)	4,000円	2,000円	6,000円

## 注意事項

- 9月30日までに県内パスポートセンターで申請した人は、申請したパスポートセンターで交付されます。
- 交付は、申請日から土・日・祝日・年末年始を除いた6日目以降です。期間に余裕を持った申請をお勧めします。
- 詳細については、役場パスポート窓口で配付している「旅券申請のご案内」をご覧ください。

ご注意ください

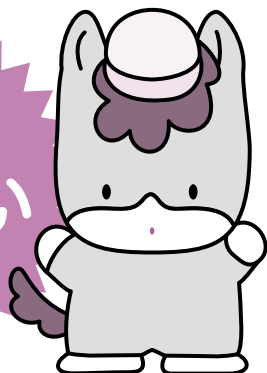

吉岡町に住民登録をしている人は、10月1日以降、原則として、町のパスポート窓口以外では、申請・交付が出来なくなります。

問合わせ先 町民生活課町民サービス室 ☎26-2244(直通)



# 10月1日 パスポート

## パスポート窓口

**利用窓口** 町民生活課町民サービス室(パスポート窓口)

**取扱日** 月～金曜日 ※祝日・年末年始(12月29日～1月3日)は除く

**取扱時間** 午前9時～午後4時30分

※複数名の同時申請は、時間を要します。お電話で連絡の上、時間に余裕を持ってお越しください。

## 吉岡町で手続きできる人

吉岡町に住民登録している人

吉岡町以外に住民登録している人で、吉岡町に通勤・通学をしている人(証明必要)

## 申請できる種類

**新規申請** 初めてパスポートを取得する人や、前回取得したパスポートの有効期限が切れた人

**切替申請** 現在所有しているパスポートの有効期限が1年未満になった人

**訂正申請** 氏名や本籍など身分事項が変更があった人

※その他の申請などについては、お問合わせください。

## 申請に必要な書類

- 一般旅券発給申請書(5年用・10年用)・・・申請書は役場パスポート窓口にあります。
- 現在持っているパスポート・・・有効期限切れのパスポートを含みます。
- 戸籍抄(謄)本・・・切替申請では不要です。
- 6カ月以内に撮影した顔写真(縦45mm×横35mm)・・・無帽・無背景・正面など規格が厳密に決まっていますので、写真店での撮影をお勧めします。
- 本人確認書類・・・運転免許証などの顔写真付きの身分証明書。原本で有効なもの。代理人が申請する場合は、申請者・代理人両方の本人確認できる書類が必要です。

# よしおか ふるさと祭り

楽しい催し物が  
盛りだくさん

## 10月13日(日)

- 食サービス(田舎汁・赤飯 ほか)
- チャレンジコーナー  
(スライダー ほか)
- 福祉ふれあいコーナー  
(ヨーヨーつり・金魚すくい ほか)
- フリーマーケット
- 農産物販売コーナー
- シートベルト体験
- 商工会販売コーナー  
(焼きそば・かき氷・地元料理 など)
- 車両展示(警察・消防 など)
- 友好都市北海道大樹町特産品販売

**場所** 吉岡町役場 北駐車場 ほか

**時間** 午前9時～午後3時 **小雨決行**

★問合せ先

町民生活課生活環境室 ☎26-2243(直通)

※詳細についてはチラシをご覧ください

ハイレベルな  
ジャグリング!



コミカルパフォーマンス  
**ペッパーゼロ**

元気で明るいキャラクターと  
軽妙な話術を生かした  
パワフルではちゃめちやな  
パフォーマンスショー





**10/13(日)**  
午後2:30～  
**役場北駐車場**

※悪天候時は文化センターで行う予定です

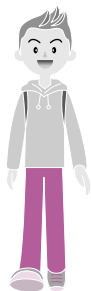
©2013 テレビ朝日・東映 AG・東映

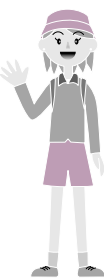

## フリーマーケット 参加者募集



- ◆募集区画 18区画
- ◆対象 町内在住・在勤の人

- ◆申込方法 ①～⑥までの内容を記入し(様式自由)、封書で80円切手を同封してお申込みください。
- ①代表者氏名・年齢 ②住所
- ③電話番号 ④参加区分(個人・団体の別を記入)
- ⑤出店内容(販売するものの内容)
- ⑥町内在勤者は勤務先・連絡先
- ※応募者多数の場合は抽選とし、結果は通知します。
- ◆申込締切 9月24日(火)当日消印有効
- ◆その他 飲食物の販売は、ご遠慮ください。
- 問合せ先 町民生活課生活環境室☎26-2243(直通)



# 町政ニュース

## 差押えた不動産を 売却します 不動産合同公売

町では、納税義務を果たしている人との公平性を保つため、町税滞納者に対し財産の差押えを行ってまいります(平成24年度差押件数168件)。

公売とは、税金に滞納があるため差押えた財産(不動産など)を入札により売却し、その代金を滞納している税に充てるものです。

▼期日 11月26日(日)

▼場所 群馬県地域防災センター(群馬県前橋合同庁舎敷地内上細井町2142-1)

県および中部県民局管内の市町村と合同で、同一の時間、会場において実施します。

詳しくは、財務課税務室窓口の公売予定物件案内、または町ホームページをご覧ください。  
※公売は中止になる場合があります。

▼問合せ先 財務課税務室

☎26・2238(直通)

URL <http://www.town.yoshioka.gunma.jp/>

税 務 問 合 せ 先 ☎ 26・2238(直通)

### 不動産公売物件(吉岡分)

売却区分番号	所在地	種別	地目・種類	地積・床面積(m)	最低公売価格および公売保証金
吉岡町-1	大字上野田字小井出1256番199	土地	宅地	191.10	最低公売価格 3,836,000円
	大字上野田字小井出1256番221	土地	宅地	31.02	公売保証金 390,000円
	大字上野田字小井出1256番199	建物	居宅1	1階66.24 2階31.46	
	大字上野田字小井出1256番199	建物	居宅2	1階24.78	
吉岡町-2	大字上野田字夫婦石2003番1	土地	畑	1315	最低公売価格 4,151,000円 公売保証金 420,000円
吉岡町-3	大字上野田字北野1329番186	土地	宅地	477.79	最低公売価格 7,211,000円
	大字上野田字北野1329番186	建物	居宅	1階123.53 2階41.40	公売保証金 730,000円
	大字上野田字北野1329番186	建物	物置	39.74	
吉岡町-4	大字下野田字森下970番13	土地	宅地	140.42	最低公売価格 2,366,000円
	大字下野田字森下970番1	土地	宅地	82.60(持分1/6)	公売保証金 240,000円
	大字下野田字森下970番13	建物	居宅	1階49.68 2階23.18	
吉岡町-5	大字北下字住159番	土地	田	222	最低公売価格 1,365,000円 公売保証金 140,000円

吉岡町-5は、吉岡町農業委員会が交付する買受適格証明書が必要です。

※公売保証金とは、国税徴収法で定められているもので、入札する前に売却区分ごとに執行機関へ納付しなければなりません。公売保証金の金額は、見積価額の10分の1以上と定められており、納付された公売保証金は、滞れできなかった場合、原則として公売終了後に全額返還されます。滞りした場合は、納付した公売保証金を買受代金に充当できます。ただし、買受代金納付期限までに買受代金を納付しない場合などは、納付された公売保証金は没収となり返還されません。

放置せず  
ご相談ください

### 税金の滞納

町税は私たちが安心・安全な暮らしをするための非常に大切な財源です。

町税を滞納する事は、納期内に納税している大多数の町民との公平性を欠くことになります。

収入や財産があるにもかかわらず納税をしない滞納者には、き然とした態度で滞納処分を執行します。

病気や失業、災害など、やむを得ない理由で一時的に税金を納期内に納めることが困難な人は、納期限前に財務課税務室に連絡し、納税の相談などをしてください。

ただし、虚偽の申し出や納付計画を守らずに不履行となった場合は、滞納処分の対象となります。

ご理解・ご協力  
お願いいたします

### 家屋の確認調査

平成23年度から、町では家屋の確認調査のため、現地調査を実施しています。

調査の必要上、敷地内に立ち入らせていただくこともあります。

ご理解とご協力をお願いいたします。

#### ▼調査内容

家屋課税台帳に登録してある事項(住所、種類、構造、床面積など)と、現況家屋の状態を現地において確認します。

#### ▼調査地域

小倉・上野田・下野田・北下・南下・陣場

#### ▼調査期間

平成26年2月末日まで

#### ▼調査委託会社

(株)山田工務所

※調査員は、調査員証を携帯し、町の財務課税務室の職員と2人でお伺いします。

## 平成26年度保育所入所希望の皆さま 保育所の新入所児を募集

平成26年度保育所入所希望者の受付を行います。

募集案内や入所申込書は役場健康福祉課福祉室、町内各保育所で配布しています。

### 入所の基準

保護者および同居の親族全員（65歳未満）が次のいずれかに該当するため、家庭で保育できない児童が入所できます。

- ① 通常、家庭外で仕事をしている。
  - ② 通常、家庭内で当該児童と離れて日常の家事や育児以外の仕事をしている。
  - ③ 妊娠中か、出産後間もない（出産前後2カ月まで）
  - ④ 病气やけがをしているか、心身に障害がある。
  - ⑤ 同居の親族に病人などがいて、常に介護にあたっている。
- ※入所は先着順ではありません。

### 申込について

▼期日

10月8日(火)

対象：小倉・上野田・上野原・下野田・北下・南下・陣場地区にお住まいの人

10月9日(水)

対象：寺下・寺上・溝祭・駒寄・漆原西・漆原東地区にお住まいの人

10月10日(木)

対象：8・9日に都合がつかない人

▼時間

午前 9時～11時30分

午後 1時30分～4時30分

▼場所 役場二階大会議室

▼注意事項

○右記日程で都合のつかない人は10月15日(火)～31日(木)の期間、開庁時間内に健康福祉課福祉室窓口で受付をします。入所希望の人は、必ず申込みをしてください。

○入所申込書は必ず役場に提出してください。各保育所では受け付け出来ません。

○申込みの際、児童の同行は必要ありません。

### 申込に必要なもの

① 保育所入所申込書

※裏面に母親の勤務、パート証明を事業所で受けてください。農業や家族の経営する事業に携わっている場合は、地区民生・児童委員などの証明が必要です。

② 就労状況調査票

③ その他、母親が就労中であることを確認できる書類（直近の給与支払明細書、採用決定通知書のコピーなど）があれば提出してください。

▼入所決定について

入所仮決定通知または不承諾通知を12月下旬～1月上旬に、入所本決定通知は、平成26年3月上旬に郵送予定です。

▼在所児童 26年度も引き続き保育の継続を希望する場合は継続申込調査書（在所している保育所から保護者に配布）を各保育所に提出してください。

▼問合せ先 健康福祉課福祉室

☎ 26・2247（直通）

## 子育て支援ファイル 子育てに役立ててください

町では、ご家庭の子育てをより充実させるため、「子育て支援ファイル」を作成し、無料で配布しています。

このファイルは、お子さんの誕生から小学校入学までの成長の様子を書き込み、子育てについての相談事業に活用するものです。相談機関や関係機関の問合せ先も記載されていて、大変便利です。

お子さんが町の保育所・幼稚園に通園している場合には、園を通して配布しています。お子さんが町外の保育所や幼稚園に通っている、家庭で保育しているなど、まだ受領していない場合は、担当窓口へお越しください。

▼窓口・問合せ先

教育委員会事務局学校教育室

☎ 26・2286（直通）

健康福祉課健康づくり室

☎ 54・7744（直通）







10月1日④から保険証が新しくなります

## 吉岡町国民健康保険

問合せ先

健康福祉課保険室  
☎26・2249(直通)

新しい保険証は、一般被保険者、退職被保険者ともに「青色」です。退職被保険者の保険証には「④」の文字が印刷されています。

9月中旬に各世帯主あてに送付します。現在の保険証は、10月1日以降は使用できません。役場窓口にご返却いただくか、ご自分で破棄してください。

### 新しい保険証が届いたら

記載内容に誤りがないか、人数分の保険証があるかなど確認しましょう

記載内容に誤りがあるときは、健康福祉課保険室へ連絡

なお、退職や就職、転入・転出などによる国民健康保険の加入や離脱には、届け出が必要です。異動があった日から14日以内に届け出をしてください。

### おすすめします

## ジェネリック医薬品 (後発医薬品)

ジェネリック医薬品(後発医薬品)は、新薬(先発医薬品)の特許期間が切れた後に販売される医薬品のことです。

有効成分や効き目、品質、安全性は新薬と同等です。価格が大幅に安く、新薬の概ね7割以下、中には5割以下の薬もあります。安心して使用できます

現在、製造販売されているものは、国の厳格な審査を受け、効き目や安全性が承認されています。

### ジェネリック医薬品に切り替えるにはどうしたらいいの？

診療を受けている医療機関で「ジェネリック医薬品への切り替えを希望します。」とお伝えください。※新薬しかない場合もあります。

ほかの医薬品との飲み合わせが変わることもありますので、医療機関で十分相談ください。

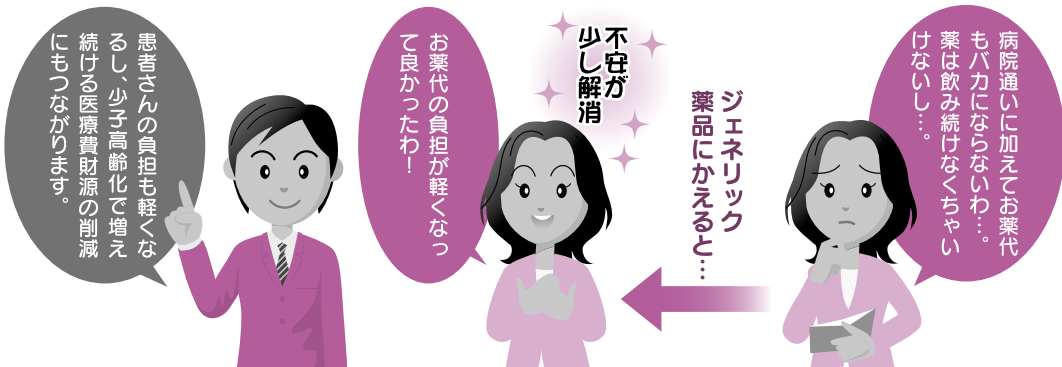

## 募集します

## マイクロボス 運転手

▼応募要件 大型運転免許を有し、マイクロボスなどの運転経験者であること

▼業務内容 研修視察(県外もあり)など必要に応じてマイクロボスなどの運転を行う業務

▼勤務時間 勤務時間は定まっていません。時間単位で必要に応じて、土・日曜および祝日や夜間、宿泊の勤務もあります。

▼賃金 時給970円

▼受付 総務政策課庶務行政室において開庁時間内(午前8時30分から午後5時15分 土・日および祝日を除く)に受付

④▼募集期間 10月1日④～31日

▼問合せ先 総務政策課庶務行政室

☎26・2240(直通)



地域・観光振興、駒寄SIC周辺整備促進に期待

## 平成26年度「前橋ナンバー」誕生



前橋市と吉岡町が、群馬県を通じて国へ要望していた「前橋ナンバー」の導入が8月2日、正式に決定しました。

これにより「前橋ナンバー」は、平成26年度中に交付が開始される見込みです。

両市町は、引き続き力を合わせ、新しく誕生する「前橋ナンバー」を活かしながら、広域観光振興、産業の活性化、駒寄スマートインターチェンジの大型化や、インター周辺道路の整備

などに取り組み、地域の魅力を全国にアピールしていきます。

※前橋ナンバーに関するアンケート結果や、今までの経緯などについては、吉岡町ホームページから見るができます。

▼問合せ先  
前橋地域新ナンバー導入推進協議会事務局

・前橋市政推進課

☎027・898・6513

・吉岡町総務政策課政策室

☎26・2241（直通）

## ぐんま山の日記念講演会

### ぐんま緑の県民税県民フォーラム

▼期日 10月6日①

▼時間・内容

午後1時～2時20分

ぐんま山の日記念講演会

「みんなの森をみんなで守ろう」

午後2時30分～4時

ぐんま緑の県民税県民フォーラム

1部 県職員によるぐんま緑の

県民税の制度説明

2部 森林・里山などの保全、保

護活動を行うボランティア団体な

どの活動発表および意見交換会

▼場所 群馬会館ホール

（前橋市大手町）

▼定員 250名（先着順）

▼申込方法 郵送、電話、ファ

ックス、Eメール。参加者全員

の氏名、電話番号をお知らせく

ださい。

▼申込・問合せ先 県庁林政課

〒371-8570

☎027・226・3211

FAX 027・223・0154

☒rinseika@pref.gunma.lg.jp

パブリックコメントを実施します

## 吉岡町地域防災計画(案)

町では、吉岡町の地域に係る災害対策に関し防災業務について必要な事項を定める吉岡町地域防災計画(案)を策定しています。

この策定にあたり、吉岡町地域防災計画(案)に対する町民皆さまのご意見を募集します。

▼公表日 9月10日②

▼募集期間 9月10日②～30日

① 応募用紙 町のホームページに掲載する用紙を使用するか、任意の用紙に記載事項を記入してください。

② 記載事項 住所、氏名、ご意見

▼提出方法 次のいずれか

▼郵送 〒370-3692

吉岡町下野田560

役場町民生活課生活環境室行

（9月30日当日消印有効）

FAX 54・8681

持参 役場開庁時間内（平日午前8時30分から午後5時15分まで町民生活課生活環境室③番窓口）に提出。

メール bousai@town.yoshioka.gunma.jp

▼閲覧場所 役場町民生活課生活環境室窓口、または町のホームページで閲覧できます。

窓口での閲覧は、役場開庁時間内（平日午前8時30分から午後5時15分まで）

※募集結果の公表は、ご意見のみです。住所、氏名などは公表しません。

※個別には回答しかねますので、ご了承ください。

用語解説

パブリックコメント

町で定める基本計画や施策の立案にあたり、町民の皆さまに事前に内容や素案を公表し、提出いただいたご意見を踏まえながら、町の最終的な意思を決定する制度

▼問合せ先

町民生活課生活環境室

☎26・2243（直通）



## 住宅・土地統計調査

ご協力をお願いします

住宅・土地統計調査が行われます。この調査は、全国約350万世帯を対象とした大規模なもので、5年に一度行われます。

調査結果は、国や地方公共団体における「住生活基本計画」の成果指標の設定、耐震や防災を中心とした都市計画の策定などに幅広く利用されています。

なお、回答内容は統計法に基づき厳重に保護されます。

▼対象 無作為抽出で選定された世帯

▼調査期日 10月1日<sup>㊞</sup>

大規模な土地取引をしたら届出を

## 国土利用計画法に基づく土地売買等届出書

一定面積以上(吉岡町は5,000㎡以上)の土地取引を行った場合、買主は市町村を経由して県知事あてに届出を行う必要があります。

忘れずに提出してください。

▼届出期間

売買契約を締結した日を含めて14日以内

## 県民タブレット入門講座

初心者歓迎 参加者募集

注目のタブレット端末。実際に手に取って便利さを実感し、インターネットを利用できるようになりましょう。

群馬県情報化推進協議会が開催します。

▼日時 10月30日<sup>㊞</sup>  
午前の部…9時30分～12時30分  
午後の部…2時～5時

▼場所 文化センター2階研修室

▼参加費 無料

▼対象 タブレット端末の未経験者または初心者

▼定員 各回20人(応募者多数の場合は抽選)

▼申込締切 9月27日<sup>㊞</sup>必着

▼申込 往復はがきに講座名、希望時間(午前または午後)、住所、氏名、年齢、電話番号を明記し郵送

▼申込・問合せ先  
〒370-3692 吉岡町  
下野田560

総務政策課政策室  
☎26・2241(直通)

## よしおかひと昔

「吉岡郷土かるた」をご存じですか。遊びをとおして町の歴史や文化、自然を知ってもらおうと、子ども会育成連絡協議会が制作委員会を組織して取り組み、平成9年に完成しました。

6年がかりで制作され、町内の史跡、名所や伝統行事が紹介されています。

当時<sup>㊞</sup>の礼は「一万五千に余る吉岡町」でした。人口増加を予想し「二方に余る」と二種類作成し、箱に収められました。

そして現在の吉岡町の人口は二万人を越えています。



このコーナーではひと昔前に町で起こったできごとやニュースを紹介します。

# 今月の納税

住民税……………3期  
 国民健康保険税……………3期  
 介護保険料……………3期  
 後期高齢保険料……………3期

納期限 9月30日(月)

コンビニエンスストアでも納付できます。  
 また、便利で確実な口座振替もご利用  
 ください。

☎ 26・2243 (直通)

▼連絡・問合せ先

町民生活課生活環境室

① 注射会場では、常に飼い主が犬をおさえられるようにしてください。  
 ② 登録された愛犬に変更事項(死亡・住所異動)があった場合には届出が必要です。必ず役場町民生活課生活環境室へご連絡ください。

注意事項

4月以降、既に狂犬病予防注射が済んでいる人へは、通知が届きません。  
 犬の登録が必要となります。また、新たに犬を飼う場合は、町の登録と予防注射を行います。都合のよい会場へお越しください。なお、登録済みで注射を済ませていない人には、注射通知書が送付されますのでご持参ください。

狂犬病の予防注射は、1年に1回受けることが法律で義務付けられています。

## 犬の登録と狂犬病予防注射

10月19日(土) 巡回します



料 金	
※おつりのないようご注意ください。	
新規	6,300円 [ 注射料2,750円 注射済票手数料550円 登録手数料3,000円 ]
注射のみ	3,300円 [ 注射料2,750円 注射済票手数料550円 ]

会 場	時 間
小倉集会所	9:00~ 9:20
役場北駐車場	9:30~10:00
木戸集落センター	10:10~10:25
大久保集落センター	10:45~11:00
駒寄住民センター	11:15~11:30
漆原文化センター	11:40~12:00

## 入札経過・結果の情報

入札日 平成25年7月25日

工事等番号	工事・委託名	工事・委託場所	参加業者数	予定価格(税抜き)	落札金額(税抜き)	落札率	落札業者	主管課等
40	平成25年度 町道溝祭・植野線道路維持補修工事	大久保地内	5社	1,460,000円	1,420,000円	97.3%	坂東建設 有限会社	産業建設課

入札日 平成25年8月19日

41	平成25年度 吉岡町都市計画マスタープラン改訂業務委託	吉岡町全域	10社	3,300,000円	2,770,000円	83.9%	昭和株式会社 太田営業所	産業建設課
42	平成25年度 吉岡町立駒寄小学校駐車場敷き砂利整備工事	漆原地内	5社	1,260,000円	1,230,000円	97.6%	坂東建設 有限会社	教育委員会 事務局
43	平成25年度 上水道量水器交換業務委託	吉岡町全域	7社	3,120,000円	3,030,000円	97.1%	栄和設備 株式会社	上下水道課
44	平成25年度 配水管布設替等(上野田地区その1-1)工事	上野田地内	7社	9,790,000円	9,640,000円	98.5%	中澤商事 株式会社	上下水道課
45	平成25年度 配水管布設替等(上野田地区その1-2)工事	上野田地内	6社	6,290,000円	6,200,000円	98.6%	高橋設備工業 有限会社	上下水道課
46	平成25年度 配水管布設替等(上野田地区その1-3)工事	上野田地内	5社	7,580,000円	7,500,000円	98.9%	株式会社 木之内設備 吉岡支店	上下水道課
47	平成25年度 配水管布設替等(大久保地区その1-1)工事	大久保地内	7社	6,670,000円	6,550,000円	98.2%	有限会社 吉岡水道	上下水道課
48	平成25年度 配水管布設替等(大久保地区その1-2)工事	大久保地内	6社	8,380,000円	8,100,000円	96.7%	株式会社 カナザワ	上下水道課
49	平成25年度 配水管布設替等(大久保地区その2-1)工事	大久保地内	7社	6,370,000円	6,300,000円	98.9%	有限会社 吉岡水道	上下水道課

# スポーツ

教育委員会事務局生涯学習室  
(文化センター内)  
☎54-1054(直通)

**スポーツ推進委員会主催  
町民ハイキング参加者募集**

▼期日 10月20日㊥

▼場所 午前8時15分集合・出発(小雨決行)

▼目的地 利根郡川場村(群馬百名山・鉾石山トレッキング)

▼集合場所 役場北駐車場

▼募集人数 先着25名

▼参加費 500円(温泉付)

▼申込 10月1日㊥午前8時30分から(定員になりしだい締切)教育委員会事務局生涯学習室に直接

▼持ち物 昼食、雨具、入浴用具、その他

▼申込・問合せ先 教育委員会事務局生涯学習室  
☎54・1054(直通)

## 大会など

**第15回 町民グラウンドゴルフ大会**

▼期日 10月19日㊥  
予備日21日㊥

▼時間 午前9時開会

▼場所 緑地運動公園グラウンド

▼参加資格 町内在住者(高校生以下は除く)、体協グラウンドゴルフ部員および愛好者

▼申込方法 所定の申込書に記入し、10月9日㊥までに会費300円を添えて体協グラウンドゴルフ協会事務局へ。

▼申込・問合せ先 体協グラウンドゴルフ協会  
会長松岡恵一 ☎54・3200

**第18回町民女子ジョイフル・スローピッチソフトボール大会**

▼期日 10月20日㊥  
予備日27日㊥

▼時間 午前8時30分

▼場所 緑地運動公園グラウンド

▼問合せ先 体協ソフトボール部部长 片貝佳之  
☎54・2784

▼代表者会議 10月4日㊥午後7時30分〜役場2階会議室

## 大会結果

**第40回町民ソフトボール大会**  
7月7日㊥  
緑地運動公園グラウンド

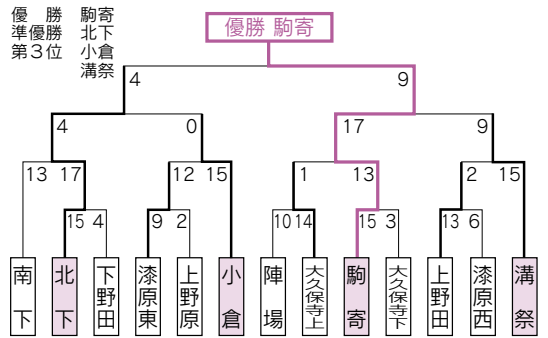

優勝した駒寄自治会は郡大会、準優勝北下自治会は第40回広域大会へ出場



▲優勝 駒寄自治会

**第55回町民野球大会**  
7月21日㊥・28日㊥  
町民グラウンド  
八幡山グラウンド

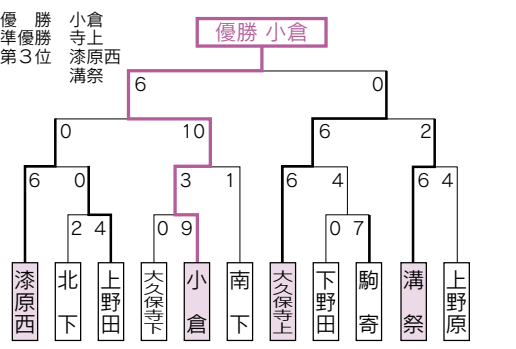

※優勝した小倉自治会は町内對抗支部予選へ出場



▲優勝 小倉自治会

**個人賞**  
最優秀選手賞 森田紀雄(小倉)  
敢闘賞 田中之英(寺上)  
打撃賞 桜井真輝(小倉)



**第42回町民ソフトテニス大会**  
7月7日㊥

町民テニスコート

**Aクラスの部**  
優勝 吉岡 勉近藤英次組  
準優勝 鈴木輝明 高橋克典組  
第3位 山口泰武・小淵勇太組

**Bクラスの部**  
優勝 金子 孝・田中芳雄組  
準優勝 近藤つね子・高野徹組  
第3位 田中 晃岡本昌之組

平成25年度後期

住民参画型事業

# よしおか手作り講座

## 受講生 大募集!!

Learn  
生涯学習

▶問合せ先  
教育委員会事務局生涯学習室  
(文化センター内)  
☎54-1054(直通)

「自分の知識や特技をいかして、講座を開催してみたい!!」と公募で集まった講師のみなさんが、平成25年度後期も幅広いジャンルの講座を10月から開催します。講師自らが企画し受講者のみなさんとともに運営する『よしおか手作り講座』にぜひ参加してみませんか?

### 申込方法 と 注意事項

★お申込みは、早くても大丈夫!!!  
気になる講座が見つかったら、お申込みください♪

記入例

往	〒370-3692 吉岡町下野田5600 教育委員会事務局 『よしおか 手作り講座』係	※何も記入しないで ください	
返	郵便番号	住所	『講座名』
	応募者氏名		①郵便番号 ②住所 ③氏名(ふりがな) ④生年月日 ⑤性別 ⑥電話番号 ⑦その他 ※個人情報、講座以外には使用しません。

- 申込みは往復ハガキのみです。
- 町外在住の人も応募できますが、町内在住・在勤の人が優先となります。
- お一人ずつ、1講座ごとにお申込みください。  
※ただし、親子参加の場合は親子連名でお申込みください。
- 申込み多数の場合は抽選となります。
- 受講生が5人に満たない場合、その講座は開講しません。
- (受講決定/講座未開講)の結果は締切日後に返信ハガキで連絡します。

※一講座につき、一律1,000円の受講料がかかります。講座の初日にお支払いください。

また、締切後にキャンセルされた場合でも、受講料のお支払いをお願いしています。

※材料などが必要となる講座は、講師が前もって準備します。欠席の場合も負担金の支払いをお願いします。

※講座の日程などは場合により変更することがあります。その際は連絡をします。

※講座の風景を写真撮影する場合があります。広報や講座ポスターなどへ掲載する場合がありますので、ご了承ください。

お友達づくりや、新しいことに  
チャレンジしてみませんか?

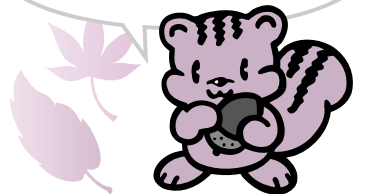

平成25年度後期  
住民参画型事業

# よしおが手作り講座一覧

★は親子参加可能です

	教室名	日程・会場	募集定員・参加対象	受講料以外の負担金	申込期限
1	やさしいヨガ教室《昼の部》	10/1・8・22・29(火)【全4回】 13時30分～15時《文化センター和室》	成人 20人	なし	9/20(金)
2	社交ダンス	10/2・9・16・23・30 11/6・13・20(水)【全8回】 10時～正午《コミュニティセンターホール》	成人 10人	なし	9/20(金)
3	やさしいヨガ教室《夜の部》	10/2・9・23・30(水)【全4回】 19時30分～21時《文化センター和室》	成人 20人	なし	9/20(金)
4	油彩画	10/5・19, 11/9・16・30, 1/11・18, 2/1・15, 3/1・15・22(土)【全12回】 13時30分～15時30分《文化センター工芸実習室》	15歳以上 15人	12,000円 (キャンパス代は別途)	9/24(火)
5	HIPHOPダンス基礎講座	10/6・20, 11/3・17, 12/1・15(日)【全6回】 10時～正午《コミュニティセンターホール》	年齢問わず 30人	なし	9/24(火)
6	ガラスアート (新感覚ステンドグラス)	10/9・23(水)【全2回】 10時～正午《文化センター工芸実習室》	成人 10人	1,000円～2,000円 (1回につき)	9/25(水)
7	ピラティスマットワーク	10/10・17・24, 11/7(木)【全4回】 9時30分～10時30分《文化センター和室》	成人 10人	なし	9/26(木)
8	(★)ピラティスマットワーク ママクラス	10/10・17・24, 11/7(木)【全4回】 10時45分～11時45分《文化センター和室》	0～3歳児と保護者 (成人女性) 10組	なし	9/26(木)
9	J-POPでLet's DANCE!	10/11・18(金)【全2回】 16時30分～17時30分《コミュニティセンターホール》	小学生から 30人	なし	9/27(金)
10	ストレッチとリズム体操	11/5・12(火)【全2回】 15時30分～16時30分《コミュニティセンターホール》	成人 30人	なし	10/22(火)
11	そば打ち教室①	11/8(金)【全1回】 正午～17時《保健センター調理実習室》	成人 8人	1,000円 (材料費として)	10/25(金)
12	そば打ち教室②	11/9(土)【全1回】 正午～17時《保健センター調理実習室》	成人 8人	1,000円 (材料費として)	10/25(金)
13	(★)親子リトミック	11/19, 12/3(火)【全2回】 10時30分～11時30分《文化センターリハーサル室》	1～3歳児と保護者 10組	なし	11/5(火)
14	絵本とリトミック	11/26, 12/3(火)【全2回】 15時30分～16時30分《文化センターリハーサル室》	3～6歳児 12人	なし	11/12(火)
15	リフォーム教室 (タンスに眠る帯・着物)	12/4・11・18(水)【全3回】 13時30分～15時30分《文化センター工芸実習室》	成人 10人	なし	11/20(水)
16	詩吟舞踊体験講座	12/7・14, 1/11・25, 2/1・15(土)【全6回】 13時30分～15時《文化センター和室》	年齢問わず 15人	100円 (テーブル代として)	11/22(金)
17	紅茶を楽しむ	12/13(金)【全1回】 14時～16時《文化センター工芸実習室》	成人 10人	1,000円 (茶葉・お菓子代として)	11/29(金)
18	フラワーアレンジメント	12/17, 1/21, 2/18(火)【全3回】 14時～15時30分《文化センター工芸実習室》	成人 6人	2,000円 (花材費として)	12/3(火)
19	(★)ベビーマッサージ &ベビーヨガ	1/10・24, 2/7(金)【全3回】 10時30分～11時10分《文化センター和室》	0歳児(お座りのできる お子様)と保護者 15組	なし	12/25(水)
20	ヨサコイソーラン講座	1/12・26, 2/9・23, 3/9・23(日)【全6回】 10時～正午《コミュニティセンターホール》	年齢問わず 30人	なし	12/25(水)
21	心身リフレッシュ・ヨーガ	1/22・29, 2/5・19, 3/5・19(水)【全6回】 14時～15時30分《文化センター和室》	成人 20人	なし	1/8(水)
22	大人のためのピアノ塾 (入門編)	1/22, 2/5(水)【全2回】 10時～11時30分《文化センターリハーサル室》	成人 15人	なし	1/8(水)
23	シルバーのためのリトミック	1/31, 2/28(金)【全2回】 10時～11時30分《文化センターリハーサル室》	60歳くらいから 15人	なし	1/17(金)
24	ジャズダンス	2/4・18・25, 3/4・18(火)【全5回】 14時～15時30分《文化センターリハーサル室》	16歳～70歳くらい まで 8人	なし	1/21(火)
25	ヨガストレッチ	2/25, 3/4・11・18(火)【全4回】 19時30分～21時《文化センター和室》	成人 20人	なし	2/10(月)
26	大人のためのピアノ塾 (基礎編)	2/26, 3/5(水)【全2回】 10時～11時30分《文化センターリハーサル室》	成人 15人	なし	2/12(水)

※詳しい講座内容などは町のホームページまたは受講生募集のチラシをご覧ください。

# 健康

このページの記事の申込や  
問合せ先は…

健康福祉課健康づくり室  
(保健センター内)  
☎54-7744(直通)

## 特定健診を まだ受けていない人

(町国民健康保険加入者)

10月末日まで  
特定健診が  
受けられます！

今年度は、指定の  
医療機関で10月末日  
まで個別健診を受け  
られます。

定期的に健診を受  
けると、体の変化に  
気づき、大きな病気  
を防ぐことができます。

毎年健診を受けて、  
ご自身の健康管理に  
お役立てましょう。

ご利用ください！

## ★健康づくりの教室

健診結果が届いた時が「健康づくり」の  
チャンス！

健康教室に参加し、食生活や運動習慣を  
見直して、体重や腹囲を減らし、検査結果  
を改善した人がたくさんいます。

教室に参加して「健康づくり」にチャレ  
ンジしてみませんか。

お気軽に電話でお申込みください。

### ★しつかり改善

#### 3回コース

#### からだメンテナンス教室

検査結果の見方、自分の食  
生活診断、体組成測定などを  
行い、時間をかけて生活改善  
をします。

都合の良い教室をお選びく  
ださい。

秋教室 9月17日⑧・24日⑧、

10月15日⑧

冬教室 1月31日⑧、2月7

日⑧・28日⑧

時間 午後1時半～3時半

### ★ちよつと改善

#### 1回コース

#### お腹凹ませ”ゆる運動”教室

9月11日⑧午後1時半～3時  
健康運動指導士がゆるくて  
も効果的な”お腹を引き締め  
る運動”を紹介する教室です。

#### からだスッキリ教室

9月18日⑧午後1時半～4時

生活改善のきっかけ作りを  
する教室です。

## 教室に参加した人の声

藤原 孝夫さん (大久保・63才)

体重 - 5kg、  
腹囲 - 8cmに成功！

健康教室に参加して  
「正しいウォーキング  
方法」や「効率の良い  
筋トレ法」を学び、食  
べ物のカロリーを意識  
することの重要性など  
が良くわかりました。

今までは、「運動＝激  
しいもの」と敬遠しが  
ちでしたが、無理のな  
い運動を継続すると効  
果があることを実感し  
ました。歩く習慣をつ  
け、ごはんや間食の食  
べ過ぎにも気をつけ、  
六カ月で体重5kg、腹  
囲8cm減らすことが出

来ました。お腹まわり  
がスッキリし、きつか  
ったズボンを楽にはけ  
るようになり喜んでい  
ます。

昨年の健診で高かつ  
た血圧、血糖値、肝機能  
が正常値になったこと  
が一番嬉しいですね。  
半年かけて無理なく  
減量したので、今後も  
適正体重を維持でき  
ると思います。  
生活改善の大きなき  
っかけとなり良かった  
です。

### 血管メンテナンス教室

10月4日⑧午後1時半～3時半

甘い血・べたべたな血・高  
血圧にならないための食事や  
生活の工夫を紹介する教室で  
す。

\*複数の教室に参加すること  
もできます。



教室の様子



# 65歳以上の人 (平成26年3月31日時点で)

## 胸部レントゲン検診 町内を巡回します



時 間	巡回会場	
	9月26日(木)	9月27日(金)
午前 9時30分～10時30分	老人福祉センター	漆原中央住民センター
10時50分～11時30分	隣保館	駒寄住民センター
午後 1時00分～1時30分	小倉集会所	大久保集落センター
1時40分～2時10分	—	上中町集落センター
1時50分～2時10分	上野原集会所	—
2時30分～3時00分	上野田集落センター	陣場公会堂

### ※注意点

持ち物：検診受診シール

喀痰検査も希望される人は、10月末から保健センターで実施する「集団胸部レントゲン検診」を受診してください。  
巡回検診は、胸のレントゲン撮影のみで、喀痰検査は行いません。  
(集団胸部レントゲン検診の詳細は、広報10月号に掲載予定。)

## 『群馬県 親と子のよい歯のコンクール』

おいしく食べ物を食べられることで、元気な体がつくれます。良い歯は、素敵な笑顔も生み出します。

皆さんもぜひ、歯の健康について考えてみてください。

### 松本和恵さん・紗和ちゃん親子最優秀賞に

7月11日(木)、群馬県歯科医師会館において、県内各地代表の親子の口腔審査が行われました。

渋川北群馬地区代表として参加した松本さん親子が、優秀賞に選ばれ、賞状、トロフィー、メダルを贈られました。

松本さんは、普段から歯の健康が体の健康とつながっていることを意識しているそうです。



## 10月 保健センター健康ガイド ☎54-7744

※会場は全て保健センターです。日程が変更になる場合があります。  
平成25年度吉岡町けんこうガイドや町ホームページもあわせてご覧ください。  
なお、9月の予定は広報8月号12ページをご覧ください。

内 容	日 時	対 象 者	摘 要	⑩…持ち物
1歳6カ月児健診	2日(水) 受付 午後1:00～1:15	平成24年3月生まれ		⑩ 母子手帳・健康診査票・健診アンケート・歯ブラシ
子育て教室	3日(木) 受付 午前10:00～10:15	平成25年2月、3月生		⑩ 母子手帳 ⑩(申込) 不要 親子リトミックを楽しみながら、お母さんの仲間作り 栄養のお話もあります
土日開催	6日(日) 26日(土)			
健康相談	午前10:00～11:30	健康相談のある人	健康相談内容：子育て・健康管理・その他健康に関すること	
母子手帳交付	午後 1:00～3:00	母子手帳の交付：妊婦	相談員：保健師・栄養士・看護師	
保健センター開放	午前9:00～午後5:00	保健センターで遊びたい人	母子手帳の交付：⑩(妊婦)届出書	
			※6日は事業の都合上遊びに利用できません	
子育て相談会	10日(木) 午前10:00～正午 25日(金) 午後 2:00～4:00	子育てに関して相談がある人	相談内容：お子さんの発達や子育てに関すること	
			相談員：臨床心理士	
			⑩(申込) 事前予約が必要 保健センターまでお電話ください	
わくわくあそび	15日(火) 午前10:00～11:00 ※必ず10時までに集合	1歳6カ月～未就学児と保護者	就学前に必要な集団遊びやリズム遊びをします	⑩(申込) 不要
乳児健診	16日(水) 受付 午後1:00～1:15	3～4カ月児 平成25年 6月生 10～11カ月児 平成24年11月生		⑩ 母子手帳・健診アンケート (すこやか手帳内) 10～11カ月児は歯ブラシ
3歳児健診	18日(金) 受付 午後1:00～1:15	平成22年7月生まれ		⑩ 母子手帳・健康診査票・健診アンケート3枚 歯ブラシ・尿 ※家で目と耳の検査をしてきてください
母乳相談	24日(木) 受付 午前9:30～10:00	乳幼児と親または家族	相談内容：助産師による母乳に関する相談、乳房マッサージ、家族計画となります。身長・体重測定もできます。	⑩ 母子手帳・タオル3枚
2歳児歯科健診	29日(火) 受付 午後1:00～1:15	平成23年9月生まれ		⑩ 母子手帳・健康診査票 健診アンケート・歯ブラシ



# ハローキティの ラブリーステージ!

第1部 ダニエル&ばつ丸の「はちやめちやパーティ!」

第2部 ハローキティの「おかしな おかしな おかしなおしろ」

10月27日(日)

2回公演 1回目【昼の部】 開演 13:00 (12:30開場)  
2回目【夕の部】 開演 16:00 (15:30開場)

9月15日(日)  
チケット発売開始  
電話予約は13時~

文化センターホール

全席指定 一般 2,000円(税込) 中学生以下 1,000円(税込) ※3歳未満ひざ乗せ無料

■問合せ先/文化センター TEL: 0279-54-1161

URL <http://park17.wakwak.com/~yosibun/>

主催: 吉岡町・吉岡町教育委員会事務局

©'76,'93,'96,'99,'01,'13 SANRIO APPROVAL No.SP540831

## 秋の夜長に耳で聴く読書♪

おやすみ前のひとときに…

プロの朗読で想像が膨らむ



「銀河鉄道の夜」、「源氏物語」、「走れメロス」など、50点以上の作品を借りることが出来ます。ぜひ、名作をお楽しみください。

## 図書館

kaousiyo6767@beach.ocn.ne.jp

図書館(文化センター内)  
☎54-6767

### こども読書スタンプラリー 2013

実施期間: 9月1日(日)~12月27日(金)

指定された本を30冊以上読んだ小学生に賞状をさしあげます。ふるって参加してください。

### お知らせ

わらべの会の読み聞かせ

毎週土曜日 午前11時~

パネルシアター

11日(水) 午前10時~

### 休館日

9/9(月)・17(火)・18(水)・

24(火)・25(水)・26(木)・

30(月)・10/7(月)

## 新着紹介



### 月神

幕末の福岡藩で、尊攘派として志士を導いた男、月形洗蔵。維新後の北海道で、集治監(監獄)を創った従兄弟の月形潔。時代の陰で日本の曙光のために命を燃やし、失意と無念の中を戦い続けた志士たちを描く、時代長編小説。

葉室 麟/角川春樹事務所



### 増山超能力師事務所

お困りの際は、迷わず当事務所まで。いまや事業認定された超能力で、所長の増山ほか能力も見た目も凸凹な5人の所員が、浮気調査や家出人探しなど依頼人の相談を解決!

菅田 哲也/文藝春秋

### 湖底の城 4巻

宮城谷 昌光/講談社

どうしたらうまくいく?  
きょうだい子育て

主婦の友社

今すぐ使えるかんたん  
パソコンLAN

技術評論社

### 児童向け



### ヒックとドラゴン 10 砂漠の宝石

ついに、人間対ドラゴンの全面戦争が始まった。お尋ね者となったヒックは、最後の宝「ドラゴンジュエル」を見つけだし、戦争を終わらせることができるのか…。ヒックの孤獨な戦いが続く!

ヒック・ホランダス・ハドック三世/小峰書店

### ひとりひとりの やさしさ

E.B.ルイス/  
BL出版

### 富士山の大図鑑

PHP研究所

### ふわふわパン作り おおでゆかこ

河出書房新社

### DVD・CD



### ゴースト・パティーズ 小さな5匹の大冒険

ハロウィーンの日にはパティーズは、鏡に閉じ込められていた魔術師ウオーウィックと魔界の番犬を解き放ってしまう。パティーズがゴースト犬とオカルトに詳しい犬の協力を得て、世界征服を企む魔術師と魔界の番犬に挑む。

88分

DVD  
こどものための防災・  
防犯シリーズ 全5巻  
ポテチ

CD  
なんだこれくしょん  
(きやりーばみゅばみゅ)

ソナボケイズム④  
~君という花~  
(ソナーポケット)

FINAL FANTASY  
TRIBUTE  
~THANKS~

# 9月 Information

## まちの電話帳

- 役 場……………54-3111
- 文化センター……………54-1161
- 児 童 館……………20-5960
- リバートピア吉岡…55-4126
- 給食センター……………54-3225
- 保健センター……………54-7744
- 図 書 館……………54-6767
- 老人福祉センター…54-3603
- 緑地運動公園……………54-1221

## 児童館

☎20-5960

▶開館時間 ⑨～⑫ 午前10時～午後5時  
⑬ 午前10時～午後3時 ⑭・⑮は休館

9月10日(火) 午前 10:30～ みんなあつまれ!

18日(水) 午後 4:00～ だんご作り

★英語あそび 金曜日 午前 10時30分～  
9月13日・20日

★えくぼクラブ 午前 10時30分～  
9月19日(木) ファミリーコンサート  
～キッズスマイルカンパニー 小林祐輔さん～

## 人口

人口 20,207人  
男 9,899人  
女 10,308人  
世帯 7,063戸

平成25年8月1日現在

## 交通事故

吉岡町 渋川署管内  
発生件数 109件 514件  
死者数 0人 2人  
傷者数 137人 667人

平成25年1月1日～7月末日

## ごみ収集

※祝日でもゴミの収集をします。  
※ゴミは、指定袋で決められた日の朝8時までに決められた場所へ出しましょう。

	西部 地区	小倉・上野田・上野原・ 下野田・北下・南下・陣場	東部 地区	大久保寺下・大久保寺上・ 溝萩・駒寄・漆原西・漆原東
燃える ごみ	月曜日	9月9日・16日・23日	火曜日	9月10日・17日・24日
	木曜日	9月5日・12日・19日・ 26日	金曜日	9月6日・13日・20日・ 27日
燃えない ごみ	水曜日 9月18日・10月2日 カートリッジガスボンベ・スプレー缶などは、必ず穴をあけて出してください。			
分別ごみ	水曜日 9月11日・25日 収集するゴミ/ビン類(無色透明ビン・茶色ビン・その他のビン)、ペットボトル ※キャップは必ずし中を洗い、また、ペットボトルはラベルを付けたまま出して ください。※割れビンは不燃ごみに出してください。			
粗大ごみ	水曜日 9月18日 午前 8:00～9:00 役場南やすらぎ公園駐車場(下野田) 午前10:30～11:30 小倉集会所(小倉) エアコン・冷蔵庫・テレビ・洗濯機・乾燥機・パソコンは回収しません。			

## 空間放射線量測定結果

8月7日測定

測定地点	測定値(マイクロシーベルト/時)		
	地表	50センチ	1メートル
吉岡町役場(北駐車場)	0.070	0.060	0.060
小倉集会所	0.070	0.060	0.050
小井堤町コミュニティセンター	0.070	0.070	0.070
上野原集会所	0.100	0.100	0.080
上野原南部コミュニティセンター	0.060	0.060	0.060
下野田集会所	0.070	0.060	0.050
大藪公会堂	0.050	0.050	0.040
下八幡公会堂	0.050	0.050	0.040
陣場公会堂	0.040	0.040	0.050
大久保集落センター	0.050	0.050	0.050
三津屋田端公会堂	0.060	0.060	0.050
根古屋住民センター	0.050	0.050	0.050
新田住民センター	0.060	0.050	0.050

※町内において、今のところ人体に健康被害を与えるような値は検出されていません。測定については、定期的に行います。また詳細については町ホームページに掲載してあります。

▶問合せ先 町民生活課生活環境室 ☎26-2243(直通)

## 休日当番医

iモード検索 <http://shibukawa.gunma.med.or.jp/i.htm>

変更になっている場合がありますので、医院へ確認してからお出かけください。 ※耳鼻科の診療時間は正午までです。

月	日	内 科	外 科	耳 鼻 科※	歯 科	
9	8	大井内科クリニック 吉岡町北下 30-5575	大谷内科クリニック 渋川市中村 20-1881	高野外科胃腸科医院 渋川市渋川 24-2454		しまむら歯科医院 渋川市八木原 20-1182
	15	斎藤内科外科クリニック 渋川市金井 22-1678	川島内科クリニック 渋川市渋川 23-2001	とまるクリニック 渋川市金井 26-7711		山川歯科医院 渋川市渋川 22-0260
	16	西沢医院 渋川市渋川 22-2324	駒寄こども診療所 吉岡町大久保 55-5252	西群馬病院 渋川市金井 23-3030		駒寄歯科クリニック 吉岡町大久保 30-5500
	22	湯浅内科クリニック 渋川市渋川 20-1311	伊香保クリニック 渋川市伊香保町 72-4114	井野整形外科リハビリ内科 吉岡町南下 30-5255		平形歯科医院 渋川市石原 22-0953
	23	井口医院 渋川市金井 25-1100	本沢医院 渋川市石原 23-6411	有馬クリニック 渋川市有馬 24-8818		さくら歯科 吉岡町大久保 30-6333
	29	岡本内科クリニック 吉岡町大久保 20-5353	めぐみこどもクリニック 渋川市行幸田 30-2022	大滝クリニック 吉岡町大久保 30-5800	いのうえ耳鼻咽喉科医院 渋川市有馬 30-1133	たきざわ歯科医院 吉岡町大久保 55-6480
10	6	原沢医院 渋川市伊香保町 72-2503	佐藤医院 吉岡町下野田 54-2756	渋川市国保あかぎ診療所 渋川市赤城町 56-2220	森 医 院 渋川市石原 23-8733	こぶな歯科医院 渋川市渋川 22-4939

◎渋川地区消防本部救急病院等案内テレホンサービス ☎23-0099 ◎夜間急患診療所(午後7時～11時 年中無休) ☎23-8899

◎「医療情報検索システム」をご利用ください。 パソコン <http://search.gunma.med.or.jp/gen/> iモード <http://search.gunma.med.or.jp/imode/>

## 第30回まちづくり標語懸賞 テーマ

「人にやさしいまちづくり」  
高齢者が過ごしやすい、子育て世代が安心して子どもを産み、育てられる環境の「人にやさしいまちづくり」についての合言葉を募集します

▼募集期間 12月31日(火)まで

▼応募方法 ハガキ 一人何点でも応募できますが、ハガキ1枚につき、作品1点限り。住所、氏名、年齢、電話番号、性別、職業を明記し、郵送。

▼送付・問合せ先 (公財)都市計画協会内まちづくり標語募集係 〒102-0094

千代田区紀尾井町3-32  
☎03・3262・3491

## 前回のテーマと特選作品

「歩いて暮らせるまちづくり」  
一般の部

すぐそばに くらしの引き出し そろうまち

児童・生徒の部  
笑顔と暮らし  
歩いて揃う 僕のまち



## 前橋刑務所矯正展

受刑者が刑務作業や職業訓練をとおして、制作した製品の展示販売をします。

県内矯正施設紹介、無料性格診断、「親子刑務官」撮影会、野外演奏会、バザーなどもあります。

▼期日 10月19日(土)

▼時間 午前9時～午後3時

▼場所 前橋刑務所(前橋市南町1-231)

※駐車場混雑が予想されます。なるべく公共交通手段をご利用ください。

▼問合せ先  
前橋刑務所処遇部企画部門  
☎027・223・3024

## 引揚者の人へお知らせ

税関では、終戦後の混乱期の引揚者の人が、当時国内に持ち込めずに税関に預けられた通貨や証券をお返ししています。お心当たりの人はお問合せください。

ご家族の人でも電話・郵便などで問い合わせできます。

▼問合せ先

東京税関前橋出張所  
☎027・221・5284

## 国の教育ローン

高校、大学などへの入学時や在学中にかかる費用を対象とした公的な融資制度です。

学生・生徒1人について300万円以内を固定金利(年2.55%(母子家庭は年2.15%))平成25年8月9日現在)で利用できる、在学期間内は利息のみの返済とすることができます。詳しくはお問合せください。

▼問合せ先  
教育ローンコールセンター  
☎0570・008656

日本政策金融公庫高崎支店  
☎027・326・1621

## 町政を知る良い機会、町議会を傍聴しませんか

手続きは簡単です。当日、傍聴人受付簿に住所・氏名を記入してください。

お気軽にお越しください。

9月は議会定例会の月です

11日(水) 一般質問①  
12日(木) 一般質問②  
20日(金) 最終日(討論、表決など)

▼問合せ先 役場議会事務局  
☎26・2283(直通)

## 健康いろは

### いきいき講座

1 はじめよう 鬼石式筋力トレーニング  
筋力の基本を学び、体の中から若返りましょう!

時 9月25日(水) 午前10時～11時30分

講 群馬大学 浅川康吉准教授

場 老人福祉センター(いこいの家八幡)

申 不要

### 知識の泉講座

2 介護サービスの実際を見てみよう!  
デイサービス見学

時 10月9日(水) 午後1時30分～4時

見 デイフロア「愛コトバ」/デイハウス「きらきら」

申 9月30日(月)までに電話

※希望者多数の場合、見学先を調整する場合があります。  
老人福祉センターに集合して、集団で見学に行きます。

送迎 会場までの交通手段がない人に限る(要予約)

申込・問合せ先: 社会福祉協議会 ☎54-3930

## 動物写真家 小原玲さんにインタビュー



小原さんは、吉岡町で小学4年生から高校卒業までを過ごした、プロの写真家です。

報道カメラマンを経て、動物(主にアザラシと蛭)を専門に撮影しています。

中学生の頃から父の形見の一眼レフで撮影し、写真の「写」のつく本は全て読んだという小原さん。

「吉中の理科室で現像する時、液体に浸すとフワッと画像が浮かび上がるのが面白くて、どんどん写真が好きになっていきました。良い思い出ですね。

報道カメラマン時代には、残酷なシーンを撮影することが多かったけれど、人の心を打つ写真は、どんな悲惨な状況においても希望や心のもつ美しさを映したものです。

これからも、見た人の心が和むような写真が撮れるよう心がけていきたいです。」と語っていました。

各種相談会

9月9日(月)～15日(日)

高齢者・障がい者の  
人権 あんしん相談

☎全国共通専用電話

0570・003・110

子どもの人権110番

☎全国共通専用番号

0120・007・110

高齢者・障害者の悩みについて、また、子どものいじめ、体罰、虐待などの悩みごとについて、電話相談窓口を開設します。法務局職員と人権擁護委員が対応し、秘密は固く守ります。

▼受付時間

平日 午前8時30分～午後7時

①④ 午前10時～午後5時

人権について

お気軽にご相談ください

石関義雄さん(南下)が、人権擁護委員に再任されました。

地域の皆さんの人権相談を受けます。また、広く関心を持っていただくために啓発活動なども行います。

無料法律・行政・人権相談

期 9月12日(木)

時 午後1時30分～3時30分

場 老人福祉センター

※法律相談は4時まで要予約

▼問合せ先

【法律】社会福祉協議会

☎54・3930

【行政】総務政策課庶務行政室

☎26・2240 (直通)

【人権】健康福祉課福祉室

☎26・2247 (直通)

無料法律相談

期 9月26日(木)

時 午後7時～

場 隣保館

員 弁護士

場 隣保館

☎54・4692

農地農政相談

内 農地の貸し借り、転用、農業者年金などの困りごと

期 10月4日(金)

時 午後1時30分～3時30分

場 役場2階第1会議室

員 農業委員

場 産業建設課農業委員会事務局

☎26・2280 (直通)

こころの相談

期 9月17日(土)

時 午後1時～4時

場 10月1日(日)吉岡町保健センター

申 電話予約

係 渋川保健福祉事務所保健係

☎22・4166

こころの電話相談

☎027・290・2920

仕事などで平日に相談できない人のために、精神科医、精神保健福祉士が電話相談に応じます。

日 9月29日(日)

時 午前10時～午後3時

対 こころの病気や不安・悩みなどの相談がある人

場 群馬県精神保健福祉協会事務局

☎027・263・1166

自死遺族相談 交流会

対 大切な家族を自死で亡くされた人

日 時

相談 第一火曜日午前

交流会 月一回(相談を受けた人へご連絡しています)

申 電話予約

場 こころの健康センター

☎027・263・1156

地価評価等無料相談会

地価評価などについて、無料で相談にのります。

期 10月3日(木)

時 午前10時～午後3時

場

【渋川会場】渋川市役所第2庁舎

【前橋会場】前橋市役所

その他県内各地の会場有。

場

群馬県庁土地・水対策室

☎027・2226・2366

群馬県不動産鑑定士協会

☎027・243・3077

法務局休日相談所

期 10月6日(日)

時 午前10時～午後3時

場 前橋プラザ元気21 5階(前橋中央公民館)

内 土地・建物の売買、相続、抵当権設定・末梢、土地の文筆・合筆、地積更正、地木変更、建物の新築、増築、滅失などの商業・法人登記等全般。

場 前橋地方法務局

☎027・221・4463

オータムジャンボ宝くじ

1等・前後賞合わせて3億9,000万円!

9/20金  
発売!

▶発売期間 9月20日(金)～10月11日(金) 売り切れしだい販売終了

▶抽せん日 10月18日(金)

この宝くじの収益金は市町村の明るいまちづくりや環境対策、高齢化対策など地域住民の福祉向上のために使われます。

地産地消

地域活性化



ふるさと祭りに出品します



8月6日(火)

## 自衛官募集相談会

自衛隊のことや入隊コースの説明、受験手続きなどいろいろな話がありました。

## 冷製パスタで地域振興

商工会は、青年部が中心となって、B級グルメの新メニューを開発しています。具材に地元野菜を使用した涼麺(冷製パスタ)は、昨年商工会のグルメコンテストで準グランプリを受賞しました。

町内のレストランで、夏の定番メニューとして定着させたいと、味や材料をさらに追及しています。



## 7月は社会を明るくする運動月間でした

7月2日(火)

### 法務大臣 群馬県更正保護女性会員 メッセージ伝達式

社会を明るくする運動は、すべての国民が犯罪や非行の防止と罪を犯した人たちの更生について理解を深め、犯罪のない明るい社会を築こうとする全国的な運動です。

強化月間の7月は、町でも保護司会や更生保護女性会の皆さんが、全体会議やのぼり旗の設置、街頭活動などを行いました。



あたたかい心とご協力  
ありがとうございました

## 封筒募金

町保護司会(近藤守会長)、更生保護女性会(高野久榮会長)では封筒募金を行いました。

更生保護女性会会員が募金のお願いに伺い、4,541名から1,130,645円のご協力をいただきました。ありがとうございました。

この募金は、社会を明るくする大会の実施、町内3校へ「愛の図書代」「卒業記念品」の贈呈、渋川北群馬保護司会の活動などに役立てられます。



県大会決勝の様子

## 吉岡中サッカー一部 2年連続全国大会出場



関東大会初戦は、全国大会の出場権をかけた大事な試合。強豪我孫子中を相手に、PK戦を制しての勝利。

「良好な練習環境はありがたい。生徒は先輩が練習に励む姿を見習って成長。チーム力無しでは勝ち進めないで、チーム全体で一丸となり戦っていることが吉中の強み。」と顧問の登坂先生。

## ぶどうの季節

小倉ぶどう園が8月上旬に開園し、ぶどう狩りや直売に大勢の人が足を運んでいます。

生産組合は、毎年子どもたちに町にぶどう園があることを知って欲しいと、地元保育園児を招待しています。

一人ずつぶどうを収穫し、友達同志で大きな房を見せ合っていました。



## 道の駅よしおか温泉で 流しそうめん

物産館かざぐるまで、流しそうめんが行われました。普段から利用して下さるお客様へのサービスとして数日前から招待券が配布されました。

訪れた人は、竹竿を流れてくるそうめんをすくう楽しさと、おいさを同時に味わっていました。



## Caity's View

ケイティズ ビュー

ALTケイティの徒然日記

theme テーマ: 京都旅行  
"Kyoto Adventures"

8月末に友達が日本を離れることになり、最後の思い出づくりにと旅行を計画しました。共に大の京都好きなので、じっくりと4日間の京都旅行となりました。

自転車进行を借りて巡り、嵐山にも行きました。滞在中は雨が降って、それほど暑くなく過ごせました。また、雨に濡れた神社やお寺はさらに美しく、素晴らしかったです。一番良かった場所は、伏見稲荷大社です。お別れ前に友達と素敵な時間を過ごせました！



# 9月～

# よしおかスケジュールカレンダー

日	月	火	水	木	金	土	
9/1	2	3	4	5	6	7	
<b>実施場所</b> 町……役場 保……保健センター 隣……隣保館		<b>老</b> ……老人福祉センター <b>議</b> ……議会 <b>文</b> ……文化センター		広報9月号発行日 保子育て相談会 老筋トレ 燃えるごみ(東部)			
8	9	10	11	12	13	14	
保健康相談・母子手帳交付	燃えるごみ(西部)	10 町福祉パレード 保1歳6カ月児健診骨を丈夫にする運動教室 燃えるごみ(東部)	11 老体操とうた 議一般質問 分別ごみ(全域)	12 老人権・行政・無料法律相談 議一般質問 燃えるごみ(西部)	13 老筋トレ 保3歳児健診 文小原玲ふるさと講演会 燃えるごみ(東部)		
15	16	17	18	19	20	21	
	16 敬老の日  燃えるごみ(西部)	17 老脳トレ 町証明発行窓口時間外延長午後6時まで 保わくわくあそび 燃えるごみ(東部)	18 保2歳児歯科健診 老体操とうた 燃えないごみ(全域) 粗大ごみ(下野田・小倉)	19 保母乳相談 燃えるごみ(西部)	20 保乳児健診 老筋トレ 議最終日 燃えるごみ(東部)	保健康相談・母子手帳交付	
22	23	24	25	26	27	28	
	23 秋分の日  燃えるごみ(西部)	24 町定例農業委員会 燃えるごみ(東部)	25 分別ごみ(全域)	26 隣無料法律相談 燃えるごみ(西部)	27 保子育て相談会 老筋トレ 燃えるごみ(東部)		
29	30	10/1	2	3	4		
	30 町後期高齢・介護保険料 国民健康保険・町県民税第3期納期限証明発行窓口時間外延長午後6時まで 燃えるごみ(西部)	10/1 燃えるごみ(東部)	2 保1歳6カ月児健診 燃えないごみ(全域)	3 保子育て教室 燃えるごみ(西部)	4 広報10月号発行日 町農地農政相談 老筋トレ 燃えるごみ(東部)		

内容が変更になる場合もありますので、確認をしてお出かけください。

## 友好都市 大樹町通信



**「流しそうめん」**  
先日、行われた大樹町の夏の一大イベントである「第24回歴舟川清流まつり」において、吉岡町から提供いただいた青竹とそうめん、流しそうめんを実施しました。地元の木工サークルによって加工された竹を組み合わせ、川の土手の傾斜を活かした樋は、長さ約18メートルにもなり、迫力満点。子供達は、上から勢いよく流れてくるそうめんに、興奮しつつ、上手に箸を使って美味しくいただきました。

このコーナーでは友好都市大樹町の魅力を町民の皆さんに紹介します。

## 山田家の愛ドル (陣場)



のどかちゃん (H24.12.20生)  
みずきちゃん (H21.6.2生)  
このはちゃん (H19.7.8生)

父 貴史さん・母 ゆかりさん  
和花ちゃん 8カ月  
瑞稀ちゃん 4才  
心葉ちゃん 6才

★メッセージ  
みんなの愛情を受けて  
優しい子になってね

【編集後記】

10月から役場でパスポートが取得できるそうです。何だか海外が近づいた感じがします。これを機に、パスポートをとって旅行に行く人もいでしょうか。私も行きたいなあ。。