

まちの“イマ”を伝える行政情報誌

よしおか

広報



2017

5

No.314

Yoshioka Public Relations

吉岡町役場

検索



今月の
表紙

～上八幡宮春祭～



自治会長紹介	P2
吉岡町総合健診のお知らせ	P3～5
人事異動	P6
公共工事の発注予定概要調書	P7
町政ニュース／くらしの便利帳	P8～13
図書館／健康ガイド	P14
5月Information	P15
スポーツの話題／HOT SHOT	P16～17
よしおかスケジュールカレンダー	P18

平成29年度

自治会長紹介

連合会会長
あいさつ



上野原
廣嶋 隆さん
上野田1329-322

この度、皆さまのご推挙により、連合会長再任となりました。初心を忘れず、自治会相互の連携と親睦を図り、安全で安心な住みよい町となるよう、地域社会に貢献し、子どもや孫の代につないでいければと思います。自然災害は吉岡町においても被害が心配されます。吉岡町と連合会とが連携を密に、生命および財産を災害から守る防災対策に取り組んでいかなければなりません。

さて、自治会が発足してから十年目を迎えます。諸先輩方が築き上げたものをしっかりと継承しながら、さらなる躍進を果たし、その信頼と実績を活かして、二万一千人を超えるこの吉岡町の発展のために努力したいと思います。

微力ではありますが、町民の皆さんをはじめ、町政や各種関係団体のご指導とご鞭撻を心からお願ひ申し上げ、就任の挨拶とさせていただきます。一年間よろしくお願ひいたします。



北下
吉沢 義一さん
北下134-2



下野田
原沢 勝治さん
下野田1002



上野田
原澤 宣男さん
上野田823-1



小倉
小林 一喜さん
小倉201



大久保寺上
高橋 照行さん
大久保1698



大久保寺下
三木 保男さん
大久保1296-3



陣場
中村 一郎さん
陣場139-1



南下
大沢 利雄さん
南下470-3



漆原東
長塩 和徳さん
漆原345-2



漆原西
齋藤 一三さん
漆原1474



駒寄
飯塚 憲治さん
大久保2109-3



溝祭
坂田 昭二さん
大久保64-1

平成29年度 吉岡町総合健診のお知らせ

わかば健診 特定健診 がん検診 が同じ日に受けられる健診です

健診料無料

▶ 健診会場 保健センター



※土日は混雑が予想されますので、事前に電話か窓口で予約をお願いします。

- 予約受付日 6月5日(月)～10月18日(水)
- 申込み先 保健センター ☎54-7744(直通)
(平日と土日開館日の午前8時30分～午後5時)

集団健診の日程

日程	対象地区
6月15日(木)	上野田・漆原西・漆原東
6月16日(金)	上野原・北下・南下
7月27日(木)	溝祭・駒寄
7月28日(金)	大久保寺下・大久保寺上
9月2日(土) ※要予約	全地区(予約者)
9月4日(月)	小倉・下野田・陣場
9月5日(火)	上野田・漆原西・漆原東
10月19日(木)	大久保寺下・大久保寺上
10月20日(金)	小倉・下野田・陣場
10月22日(日) ※要予約	全地区(予約者)
11月1日(水)	上野原・北下・南下
11月2日(木)	溝祭・駒寄

乳がん検診はマンモグラフィーのみとなります。

50歳以上の人は胃内視鏡検診が受けられるようになりました。バリウム検診か胃内視鏡検診どちらか一方のみ受診してください。昨年度胃内視鏡検診を受診した人は、今年度胃内視鏡検診は対象外となります。

受診シールは毎年発行されますが、胃内視鏡検診・子宮頸がん検診・乳がん検診は国の検討会の結果、「2年に1度が適切」とされています。

★集団健診は午前7時30分から受付けていますので、お仕事などで日中健診を受けにくい人はぜひ利用してください。

人間ドックを受ける人へ

人間ドック健診を希望する人には補助金制度を実施しています。申請すると、補助金を受けることができます。
※人間ドックと町の健診を両方受けることはできません。両方受けた場合は人間ドックが実費となります。

▶対象者

国保加入者 1年以上の国民健康保険の被保険者で、受診日現在30歳以上75歳未満で国保税を完納している人。
後期高齢者医療保険加入者 受診日現在、町に住所がある人で75歳以上(または65歳以上で一定の障がいがあると認められた人)で後期高齢者保険料を完納している人。

▶医療機関 ご自身で選定

▶助成金 2万円(支払った額が2万円以下の場合は支払った金額まで)

▶申請方法 受診後、人間ドック健診料の領収書・健診結果通知表・印鑑・口座番号が分かるものを持参

▶申請・問合せ先 健康福祉課 保険室 ☎26-2249(直通)

がん検診（集団検診）

●問合せ先 保健センター ☎54-7744（直通）

▶場 所 保健センター

▶持ち物 検診受診シール

大腸がん検診は検体（2日分）



がん検診の受け方やメリット・デメリットをしっかりと理解したうえでご自身の体調にあわせた検診スタイルを選びましょう！

検診名	受付時間	対象者	内 容
胃がん検診 （バリウム検診）	午前7時30分～ 10時30分	40歳以上の人	問診 胃のレントゲン撮影（バリウム）
前立腺がん検診	対象地区外の方は 午前9時～ 10時30分	50歳以上の男性	問診・血液検査
肝炎ウイルス検診		40歳以上で今までに町の肝炎 検診を受けたことのない人	問診・血液検査
大腸がん検診	午前7時30分～ 10時30分	40歳以上の人	問診・便の潜血検査（2日分） ※あらかじめ検体容器をもらい、 検診日に採便を持参する
結核・肺がん検診	対象地区外の方は 午前9時～10時30分 午後1時～1時45分	集団検診 40歳以上の人	問診・胸部レントゲン撮影 喀痰検査（当日検体容器をもらい、 後日保健センターへ持参する）
乳がん検診		40歳以上の女性	問診 マンモグラフィー（乳房X線撮影）
子宮頸がん検診	午後1時～1時45分	20歳以上の女性	問診・内診・細胞診

〈注意事項〉

☆大腸がん検診を受ける人は事前に検体容器を保健センターで受け取ってください。（配布日は案内をご覧ください。）

☆胃がん検診を受ける人は、当日何も飲食せずに受診してください。※血圧の薬など常備薬を服薬中の方はコップ1杯程度の水（または白湯）を、検診を受ける2時間前までに飲んでください。

☆検診案内の注意事項を必ずよく読んでから受診してください。

がん検診（個別検診）

●問合せ先 保健センター ☎54-7744（直通）

▶場 所 指定の医療機関（検診案内をご覧ください。）

▶持ち物 検診受診シール

保険証

検診名	対象者	内 容
胃がん検診 （胃カメラ）	50歳以上の人（2年に1度） 胃バリウム検診を受けていない人	問診・胃カメラ
乳がん検診	40歳以上の女性	問診・マンモグラフィー
子宮頸がん検診	20歳以上の女性	問診・内診・細胞診

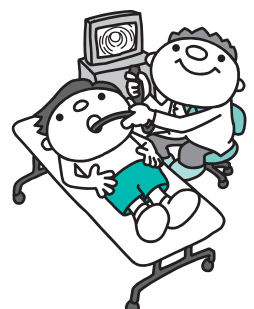

特定健診と 後期高齢者健診

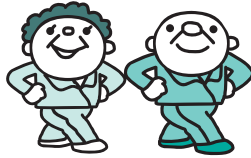

● 問合せ先 健康福祉課 保険室
☎26-2249 (直通)

	特定健診	後期高齢者健診
対象者	国民健康保険の人(40～74歳)	・後期高齢者の人(75歳以上) ・65歳以上で後期高齢者医療被保険者の人
健診方法	集団健診(保健センター) または個別健診(指定医療機関)	個別健診(指定医療機関)
持ち物	<input type="checkbox"/> 特定健康診査受診票 <input type="checkbox"/> 国民健康保険被保険者証 <input type="checkbox"/> 尿(集団健診を受ける人)	<input type="checkbox"/> 後期高齢者健康診査受診票 <input type="checkbox"/> 後期高齢者医療被保険者証
健診内容	身体・腹囲(特定健診のみ)・血圧測定、問診、診察、尿検査(尿糖・尿たん白) 血液検査(血中脂質・肝機能・血糖・腎機能※腎機能の検査は特定健診受診者のみです) 〈注意事項〉 ☆空腹時血糖と中性脂肪などの検査があるので、必ず健診前10時間以上飲食せずに受診してください。 ☆検査項目の選択はできません。(全検査受けてください。)	

○集団健診受付時間

午前7時30分～10時30分

○個別健診実施期間

6月1日(木)～10月31日(火)

(指定医療機関は6月上旬に送付される案内をご覧ください)

◇今年度75歳になる人は、指定の医療機関で受診してください。誕生日前に受けた場合は「特定健診」、誕生日後に受けた場合は「後期高齢者健診」となります。

※国保加入者以外の健診については、下記に問合せをしてください。

●全国健康保険協会群馬支部 (代表) ☎027-219-2100
(保健グループ) ☎027-219-2104

わかば健診

対象者：20～39歳の人

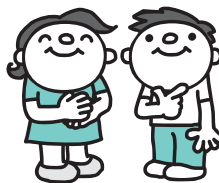

● 問合せ先 保健センター
☎54-7744 (直通)

▶健診内容

身体・腹囲・血圧測定、問診、診察(該当者)、尿検査(尿糖・尿たん白)、
血液検査(血中脂質・肝機能・血糖・貧血検査)

▶持ち物 健診受診シール 保険証 ※尿は健診会場ですとります。

● 役場人事 ★は昇任

氏名	異動前所属課名	異動後所属課名
飯嶋由紀夫★	教育委員会事務局	教育委員会事務局
大澤 弘幸	財務課	会計課
中島 繁	町民生活課	議会事務局
福島 良一★	町民生活課	町民生活課
小林 康弘★	総務政策課	財務課

課長

寺島 悦子	健康福祉課 高齢福祉室	健康福祉課 保険室
前川 厚二★	教育委員会事務局	教育委員会事務局 生涯学習室
米沢 弘幸	財務課 税務室	健康福祉課 高齢福祉室
渡部 英之★	財務課	財務課 税務室
一倉 哲也	総務政策課 庶務行政室	総務政策課 政策室
中澤 早人★	産業建設課	町民生活課 生活環境室
永井勇一郎★	上下水道課	健康福祉課 健康づくり室
深谷 智洋★	上下水道課	上下水道課 下水道室
中島 祐治★	総務政策課	総務政策課 庶務行政室

室長

栗原 春美	健康福祉課	産業建設課
矢島 浩一	町民生活課	財務課
吉田 功一	教育委員会事務局	産業建設課
栗原 史剛	産業建設課	上下水道課
高柳慎一郎	町民生活課	産業建設課
柴田 直人	産業建設課	町民生活課
岡田 一樹	産業建設課	県派遣
谷川真希夫	県派遣	産業建設課
布施 敦之	町民生活課	産業建設課
湯浅 研也	産業建設課	町民生活課

一般職員

配属先

工藤 拓紀	健康福祉課
塚田 知香	教育委員会事務局
新井 俊恵	健康福祉課
小林 菊美	財務課
高橋 鮎里	健康福祉課
土岡 美穂	総務政策課
篠原 正樹	産業建設課
宮下 優也	総務政策課
今井 雅也	町民生活課
南雲有理子	健康福祉課

新規採用

南雲 尚雄	教育委員会事務局
大井 隆雄	議会事務局
守田 肇	会計課
小林 敏宏	上下水道課
桜井三和子	健康福祉課
山田 諒	健康福祉課

退職

※平成29年3月31日付

教育委員会からのお知らせ

教育に関する事務の点検・評価

町教育委員会は、法律に基づき、平成28年度の教育に関する事務の点検・評価を行いました。報告書の閲覧を希望する人は学校教育室（文化センター内）までお越しください。

●問合せ先 教育委員会事務局 学校教育室 ☎26-2286(直通)

● 教職員人事

氏名	転入前／転出先
池田真理子	榛東村立南小
松岡 敦	前橋市立東小
関 佳子	榛東村立南小
池田知恵子	榛東村立北小
和田 修	吉岡中
田村 学	駒寄小
森田あすさ	伊勢崎市立三郷小
篠原 愛莉	新採用

明治小学校

転入

女屋 秀樹	前橋市立宮城小
宮崎 俊央	玉村町立玉村中
山崎 栄寿	吉岡中
浅見 和恵	駒寄小
深澤 恵美	安中市立松井田小

転出

坂本 浩之(校長)	吉岡中
高坂 泉	榛東村立北小
船津 理恵	前橋市立荒牧小
岩田 一樹	渋川市立渋川中
戸塚 順子	榛東村立南小
橋爪 好美	高崎市立倉賀野小
近藤 美夏	前橋市立芳賀小
小野里美穂	前橋市立天川小
小林 辰夫	吉岡中
浅見 和恵	明治小
戸部 真吾	前橋市立元総社南小
羽鳥 由香	新採用

駒寄小学校

転入

浅見 一秋(校長)	前橋市立広瀬小
飯塚千代子	渋川市立渋川北小
高橋 千尋	東吾妻町立原町小
田村 学	明治小
福島 理恵	群馬県総合教育センター長研
石井 紫織	渋川市立渋川西小

転出

山崎 栄寿(教頭)	明治小
小畑 弥富	榛東村立榛東中
大須賀正樹	前橋市立箱田中
南雲 彰	中之条町立中之条中
根岸 由美	伊勢崎市立広瀬小
小山 裕敦	前橋市立第六中
三好 裕也	伊勢崎市立宮郷中
小暮 真哉	邑楽町立板倉西小
西川 由佳	榛東村立榛東中
塩崎 美幸	榛東村立榛東中
長野 智史	新採用
青柳 和宏	新採用

吉岡中学校

転入

坂本 浩之(教頭)	駒寄小
浅井 清隆	榛東村立榛東中
石原 一幸	前橋市立みずき中
黒澤 隆	玉村町立玉村小
高橋 裕行	榛東村立南小
岡田 秀樹	高崎市立塚沢小
田村 知己	長野原町立北軽井沢小
中島 美穂	伊勢崎市立二中
菊池 愛力	榛東村立榛東中
和田 修	明治小
小林 辰夫	駒寄小
井上晋太郎	ドイツ連邦共和国ハンブルク
武藤 博子	榛東村立南小

転出

退職

安藤 綾香	明治小
森田 栄子	駒寄小
仙田 徹	駒寄小
大澤 康宏	吉岡中

※平成29年3月31日付

平成29年度 公共工事の発注予定概要調書

(予定価格が250万円を超える建設工事)

番号	工事の名称	場所	期間	種別	概要	入札時期	担当課		
1	吉岡町地域福祉交流拠点施設改修工事	大久保	4~9月	建築(改修)	既存住宅の改修工事	4月	健康福祉課		
2	上野田・下野田線 舗装補修工事	下野田	6~9月	舗装補修	舗装補修A=144.5㎡、側溝補修L=22m	6月	産業建設課		
3	南下古墳公園駐車場舗装工事	南下		舗装	駐車場舗装A=1,109㎡			教育委員会事務局	
4	配水管布設替に伴う舗装本復旧工事その1	大久保	6~8月	舗装本復旧	舗装復旧	5月	上下水道課		
5	配水管布設替に伴う舗装本復旧工事その2	漆原							
6	相馬原飛行場等周辺水道設置助成事業その9 老朽管布設替工事	上野田	6~11月	配水管布設替	DIPφ150 L=282.3m HIVPφ75 L=27.6m				
7	相馬原飛行場等周辺水道設置助成事業その10 老朽管布設替工事				HIVPφ75 L=153.2m HIVPφ50 L=23.8m				
8	相馬原飛行場等周辺水道設置助成事業その11 老朽管布設替工事	小倉・上野田	6~12月	配水管布設替	DIPφ150 L=11.6m HPPEφ100 L=97.8m				
9	相馬原飛行場等周辺水道設置助成事業その12 老朽管布設替工事				DIPφ150 L=114.4m HPPEφ150 L=5.5m SUSφ150A L=22.7m				
10	非常用発電機設置工事	下野田	7月~30年2月	電気	3相37kVA長時間型設置工事			7月	財務課
11	相馬原飛行場等周辺水道設置助成事業その13 老朽管布設替工事	上野田	7~12月	配水管布設替	DIPφ150 L=293.9m HIVPφ75 L=36.0m			6月	上下水道課
12	相馬原飛行場等周辺水道設置助成事業その14 老朽管布設替工事				HIVPφ75 L=416.9m HIVPφ50 L=2.1m				
13	北下・長岡線 舗装維持修繕工事	北下	8~11月	舗装補修	L=190m、A=1274㎡	8月	産業建設課		
14	明小・北発地岡線 道路改良工事		歩道改良	歩道新設 L=180m					
15	南下城山防災公園 公園造成工事		8月~30年3月	公園建設	公園施設建設 一式				
16	南下城山防災公園 進入路拡幅工事			道路改良	L=240m W=8.2m				
17	駒寄SIC大型化工事に伴う配水管布設替工事	大久保	9月~30年2月	配水管布設替	HPPEφ150 L=252.3m HPPEφ100 L=143.8m HPPEφ75 L=4.8m	上下水道課			
18	県道南新井前橋線道路改良工事に伴う配水管布設工事	陣場	9~12月	配水管布設	HPPEφ100 L=62.8m HPPEφ75 L=215m				
19	防災無線デジタル化設置工事	全域	9月~30年3月	無線放送施設設置	親局、子局1局		町民生活課		
20	辺玉・三津屋線 側溝補修工事	大久保	9月~30年1月	側溝補修	側溝補修L=180m	9月	産業建設課		
21	橋梁補修工事	全域	9月~30年3月	橋梁補修	橋梁補修 2橋				
22	配水管布設替に伴う舗装本復旧工事その3	大久保	10~12月	舗装本復旧	舗装復旧				
23	配水管布設替に伴う舗装本復旧工事その4				10月~30年1月	舗装本復旧	A=952.9㎡ (表層工t=4cm、不陸整正t=3cm)		
24	枝線国庫舗装本復旧工事(下野田地区)	下野田	10月~30年1月	舗装本復旧			A=528.5㎡ (表層工t=4cm、不陸整正t=3cm)	上下水道課	
25	枝線国庫舗装本復旧工事(駒寄台地区)	大久保							
26	文化財事務所移転工事	南下	11月~30年3月	建築(新築)	文化財事務所の移転に伴う新築工事	10月	教育委員会事務局		
27	枝線単独舗装本復旧工事(下野田地区)	下野田	30年1~3月	舗装本復旧	A=812.4㎡ (表層工t=4cm、不陸整正t=3cm)	上下水道課			
28	枝線単独舗装本復旧工事(駒寄台地区)	大久保			A=461.2㎡ (表層工t=4cm、不陸整正t=3cm)				

※ここに記載した内容は、平成29年4月1日現在の見通しであるため、実際に発注する工事がこの記載と異なる場合、または記載されていない工事が発注される場合があります。

納期限は5月31日(水)

軽自動車税・自動車税

軽自動車税

軽自動車税は毎年4月1日現在で、町に登録されている所有者などに課税されます。5月中旬に送付される納税通知書で、納期限までに納めてください。

▼納期限 5月31日(水)

納税場所

県内の指定金融機関、郵便局、役場、コンビニエンスストア

問合せ先

財務課 税務室
☎26・2237(直通)

軽自動車税

どちらも

自動車税

口座振替納税を利用する場合、5月31日(水)が引落日となります。前営業日までに預金残高を必ず確認してください。

軽自動車税

口座振替納税の納税証明書は6月中旬に送付します。それ以前に必要な場合は税務室まで問合せしてください。

自動車税

自動車税は、毎年4月1日現在で運輸支局に登録されている自動車の所有者に課税される県税です。5月上旬に自動車税事務所から送付される納税通知書で、納期限までに納めてください。

▼納期限 5月31日(水)

納税場所

県内の金融機関、郵便局、自動車税事務所、行政県税事務所、コンビニエンスストア、「PAYEASY(ペイジー)」対応のインターネットバンキング・モバイルバンキング・ATM

問合せ先

渋川行政県税事務所
☎22・4050
群馬県自動車税事務所
☎027・263・4343



軽自動車税の減免申請

5月24日(水)まで

体や精神に障がいを持つ人は、申請すると軽自動車税が免除になることがあります。
※1台限り。

※自動車税と軽自動車税の減免を重複して受けることはできません。

▼受付期間 5月11日(水)～24日(水)

▼必要なもの

- 平成29年度吉岡町軽自動車納税通知書兼領収書
- 身体障害者手帳・戦傷病者手帳・療育手帳・精神障害者保健福祉手帳のいずれか(精神障害者保健福祉手帳の場合、

- 自立支援医療受給者証も必要)
- 減免を受けようとする軽自動車などを運転する人の運転免許証
- 軽自動車検査証
- 印鑑(朱肉を使うもの)
- 納税義務者のマイナンバーカード(個人番号カード)またはマイナンバー通知カード(個人番号通知カード)+顔写真付き身分証明書(運転免許証など)
- ▼申請・問合せ先
財務課 税務室
☎26・2237(直通)

ごみの減量にご協力をお願いします

家庭から出される燃えるごみの約半分を生ごみが占めており、生ごみの大半は水分があるとされています。

生ごみの水切り効果

- ◆ごみが軽くなり、ごみ出しが楽になります。
- ◆生ごみから漏れる汚水によるごみ収集場所での悪臭や、カラスによる被害などが少なくなります。

水切り方法

- 野菜は洗う前に使わない部分を切り落とし、生ごみを濡らさないようにしましょう。
- 三角コーナーに生ごみを溜め、十分に水を切ってからごみ袋に入れましょう。
- 排水口に溜まった生ごみも、十分に水を切りましょう。
- 水分を多く含んでいて絞りにくい果物やスイカの皮などは天日干しをすることで、かなりの水分がなくなります。

今月の納税

軽自動車税……………全期

納期限5月31日※

コンビニエンスストアでも納付できます。
また、便利で確実な口座振替も
ご利用ください。

吉岡町民生委員児童委員協議会委員名簿 (敬称略) 平成29年4月1日現在

委員名	担当区域	委員名	担当区域
渡邊 久子	上小倉・下小倉上	今井久美子	大久保大下
中島 眞一	下小倉中・下	本多はるみ	大久保下中町・下町2区
下田 範子	上野田小井堤	東谷 孝雄☆	大久保下町1区
齊木 悦子	上野田上町・下町	田中 静枝	大久保中町・上町・田端
森田きよ子	上野田原沢町・森田町	田中 幸一	大久保三津屋1区・2区
石田 美由紀	上野原東部・西部	後藤まり子	大久保三津屋3区・4区・町営住宅
岩田 育三	上野原南部・塔の辻	小澤 博之	大久保溝祭南部一区
近藤みち江	下野田原・宮下	竹内 禮子	大久保溝祭南部二区・三区
柴崎 修孝	下野田中部・北部下南	小池 理久〇	大久保溝祭中部
大谷 孝	下野田北部下北西・下北東	阿久澤伊野江	大久保溝祭北部
坂田 須美江	下野田北部上南・上北	金井 量平	大久保駒寄
馬場 敦子☆	北下北部	飯塚 京子	大久保駒寄台
吉沢眞由美	北下西部・南部	飯塚 政子	漆原瀬来
大井 哲雄	北下東部	木暮 秀武	漆原根古屋
富岡 栄一	南下木戸・大藪	栗原 榮〇	漆原内手・諏訪
近藤 忍	南下下八幡	長塩 正明〇	漆原大町・万蔵寺
松岡 完次	陣場	重倉 洋子	漆原両原・新田

◎会長 ○副会長 ☆主任児童委員

ご存じですか

まちの民生委員・児童委員

町には民生委員・児童委員
32人と主任児童委員2人が、
厚生労働大臣から委嘱されて
います。

地域の人たちが住み慣れた
町で安心して暮らすことがで
きるよう生活上の相談に応

じ、関係機関と連携し適切な
サービスにつなげていく活動
を行っています。

▼問合せ先

町民生委員児童委員協議会事
務局(社会福祉協議会)
☎54・3930

情報メールで安心安全をサポート

よしおかほっとメール

町からの情報(災害情報な
ど)を、お手持ちのスマホや
携帯電話、パソコンにメール
配信します。

メールアドレスを登録すれ
ば、どなたでも受信できま
す。登録は無料です。ぜひご
利用ください。

▼よしおかほっとメールで配
信される情報

災害・緊急情報

・災害・国民保護情報や避難
情報など

気象情報

・気象庁が発令する特別警
報・気象情報の発令、解除
など

・震度3以上の地震情報

防犯・見守り情報

・群馬県警と渋川警察署が配
信する「上州くん安全・安
心メール」のうち、事件発
生などの防犯情報、行方不
明者情報を自動転送

火災情報

・火災発生、鎮火

よしおかほっとニュース

・町からのお知らせ

登録は **こちらから** パソコンの人は **URL** <https://service.sugumail.com/yoshioka/member/>

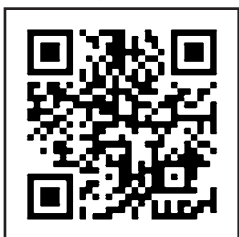

操作や登録で分からないことは
コールセンター
☎0570・055・783へ
平日 午前9時～午後5時

※登録やメールの受信におけ
るパケット通信料は登録者の
負担になります。

▼問合せ先

町民生生活課 生活環境室
☎26・2243(直通)

テーマは「まち自慢」吉岡町の魅力再発見」 吉岡町「まち自慢」フォトコンテスト



自然、名所などの風景や各種イベント、日常の何気ない一枚など「まちの魅力」を表現した写真を募集します。

▼期間

応募 平成30年1月31日必着

審査 平成30年2月予定

▼応募資格 アマチュアの人（住所は問いません）。

▼作品の要件

●平成27年1月以降に応募者本人が町内で撮影した未発表の自作品（1人1点まで）。

●カラープリント（単写真のみ可、組み写真は不可）の六つ切りまたはA4サイズ。

▼応募方法 規定の応募票を作品裏面に貼付し、郵送または政策室へ持参してください。

▼各賞

最優秀賞1点／賞状、副賞（5千円程度の地域特産品を予定）

優秀賞2点／賞状、副賞（3千円程度の地域特産品を予定）

佳作10点（予定）／賞状

●応募者全員に、参加賞の進呈を検討しています。

▼審査

主催者が選定した審査委員により、審査を行います（審査結果の問合せや異議申立ては、原則受けません）。

▼審査結果の発表

受賞者に直接通知するとともに、広報および町ホームページに掲載します。

▼応募上の注意

●作品の返却を希望する人は、宛先を記入し切手を貼付した返信用封筒を同封してください。

●提供された個人情報、本コンテストのために必要な範囲でのみ使用します（受賞発表などの際には、応募者の氏名や住所地の大字名を明示する場合があります）。

●受賞作品は、データやネガ・ポジを提出してください。また、受賞作品以外でも提供を求められる場合があります。

●詳細は町ホームページまたは政策室窓口で配布している実施要領をご覧ください。

▼問合せ先

総務政策課 政策室
☎26・2241（直通）

ご協力をお願いします

工業統計調査

1年間の生産活動に伴う製造品の出荷額、原材料使用額などを調査し、製造業の実態を明らかにすることを目的に実施されます。

▼調査期日 6月1日現在

※12月31日調査期日から変更となりました。

▼調査対象

従業者4人以上のすべての製造業事業所

▼調査方法

知事から委嘱された調査員が直接事業所を訪問し、調査票記入のお願いに伺います。その後、記入済みの調査票を

青少年育成推進員

今年度から平成31年度までを任期とする、新しい青少年育成推進員が決まりました。県が町の人口増加を考慮して、大久保寺上自治会と駒寄自治会に1人ずつの増員を認めたことで、総勢21人によるスタートとなりました。よろしくお願ひします。



回収します（一部の事業所では経済産業省から調査票を送る郵送調査もあります）。

※調査結果は、中小企業施策や地域振興などの基礎資料として活用されます。

※提出された調査票の内容の秘密は厳守され、統計作成の目的以外には一切使用されません。

※正確な記入をお願いします。

▼問合せ先

総務政策課 政策室
☎26・2241（直通）



地域	氏名	地域	氏名
小倉	大木 秀彦	大久保寺下	高橋 正通
上野田	小見 孝幸	大久保寺上	山口 猛男
	奈良 俊純		唐澤 貞雄
上野原	高田 勤一	溝 祭	吉田 節子
下野田	神宮 文江		高橋 昌彦
	世古しのぶ	牧野 孝俊	
北下	境原 光男	駒 寄	田子 孝子
	竹内 忠義		山本 武夫
南下	岸 正雄	漆原西	石倉 一守
	吉田 充	漆原東	松岡 一明
陣場	萩原 拓郎		

（敬称略）

参加者募集

大樹町「夏休み体験学習」

町教育委員会では、夏休み期間中に友好都市である北海道大樹町で、自然体験・社会体験・宿泊体験に参加できる児童を募集します。

町内在住で、明治・駒寄小学校に在学中の5年生男女

▼参加資格

※その他要件があります。

▼募集人員 30人

▼期日

8月19日①～22日②(泊4日)

※詳細は、学校から配布された募集チラシをご覧ください。

▼問合せ先

教育委員会事務局 生涯学習室
☎54・1054(直通)



学校で働きませんか？

学校公仕の募集

▼応募要件

65歳以下の健康で明るい人

▼業務内容 小学校公仕

▼勤務時間 月々金曜日の午前7時30分～午後2時、または午前11時30分～午後6時

(実勤務時間6時間以内で学校の運用による)

▼賃金 時給950円

▼雇用期間

5月～平成30年3月末

▼提出物

□吉岡町臨時職員登録申請書
□自動車運転免許証の写し

臨時職員登録申請書(町指定様式)は、庶務行政室窓口で受取るか、町ホームページからダウンロードができます。

▼受付 学校教育室窓口で開庁時間内(午前8時30分～午後5時15分。土・日・祝日を除く)

▼募集期間 1人の採用が決定次第終了

▼問合せ先 教育委員会事務局 学校教育室

☎26・2286(直通)

女性視点のまちづくり

ワークショップメンバー募集

町では、今後のまちづくりの重要な課題である「子育て環境や安全安心な地域づくり」などの検討にあたり、女性ならではの視点が重要であると考えています。

そのため、女性限定のワークショップを開催し、メンバーを募集します。

▼募集人数 先着20人

▼対象 町内に在住・在勤の女性(高校生以上)

▼開催時期

6月～9月(予定)

▼開催回数 3回程度(開催日時は、募集結果で調整)

▼申込方法 申込書に記入し提出(郵送・メール・FAX可)。申込書は都市建設室窓口、または町ホームページからダウンロードできます。

▼締切り 5月31日(水)必着

▼申込み・問合せ先 〒370-1369

吉岡町下野田560番地

産業建設課 都市建設室

☎26・2278(直通)

☒toshiken@town.yoshioka.

gunma.jp

有効期限は8月31日(木)まで

リバーピア吉岡特別無料招待券

町では、町民の皆さまの健康増進並びに地域の振興および交流を図るため、よしおか温泉「リバーピア吉岡」の町民特別無料招待券を進呈します。

招待券は、広報よしおか5月号に挟み込んで配布されています。



▼問合せ先

財務課 財政室
☎26・2236(直通)



臨時職員の登録を受付けています

町では、役場臨時職員の採用に関して、登録者を受付けています。登録後、欠員などが生じた場合に、面接などを行い採用となります。

なお、採用する人員枠が限られていますので、登録しても試験案内ができない場合があります。ご了承ください。

詳しくは町ホームページをご覧ください。

http://www.town.yoshioka.gunma.jp/chousei/saiyo/rinji_syokuin_h28.html

▶問合せ先 総務政策課 庶務行政室 ☎26-2240(直通)

木造住宅耐震診断者派遣事業

もしもの時に備えて 自宅の耐震診断



木造住宅の地震に弱い部分や倒壊の可能性の有無について、耐震診断を希望する人に耐震診断者(一般社団法人群馬県建築士事務所協会)に登録された木造住宅耐震診断調査資格者を派遣します。

耐震診断費は無料ですが、診断者の交通費千円などは自己負担となります。

該当建築物(貸家を除く)を所有し、居住している人で、町税の滞納がないことが条件です。

▼該当する建物

①昭和56年5月31日以前に着工された一戸建ての住宅または併用住宅で住宅部分の床面積が1/2以上のもの

②平屋建て・2階建てのもの

③在来軸組構造によるもの

▼募集戸数 3戸

※先着順、定数になり次第締切

▼受付申込締切

平成30年1月31日(水)まで

※診断日程は申込みの翌月調整

▼申込方法

都市建設室窓口で事前相談後、申請書と必要書類を提出。事前相談の際に、建築物が派遣事業の対象かどうかを確認します。

※住宅の建築年や構造を調べておいてください。申請書は都市建設室窓口で配布、または町ホームページからダウンロードができます。

▼必要書類

①木造住宅耐震診断者派遣申請書(※印鑑が必要)

②居住していることが証明できるもの(保険証・運転免許証などの写し)

③町税の完納証明書

④対象住宅の固定資産税評価額証明書

⑤建築確認書・案内図・現況写真(2面以上)

※③④は、証明手数料が各300円。⑤建築確認書がない場合、調査用図面作成費用として、別途1万円がかかります。

▼問合せ先

産業建設課 都市建設室
☎26・2278(直通)

保守点検・清掃・法定検査など

浄化槽の維持管理を忘れずに



浄化槽の維持管理は、保守点検・清掃・法定検査に分かれ、浄化槽法でそれぞれ定期的に実施することが義務付けられています。

保守点検

機械の点検・補修や消毒剤の補給など。家庭用の小型浄化槽では4カ月に1回以上行うよう定められています。保守点検は知事の登録を受けた登録業者に委託してください。

清掃

浄化槽内にたまった汚泥などを抜きとる作業。これらがたまりすぎると浄化槽の機能に支障をきたし、処理が不十分になったり、悪臭の原因になったりします。

毎年1回(全ばつ気型の浄化槽は年2回)の実施が義務付けられています。市町村長の許可を受けた浄化槽清掃業者が行うことになっています。許可業者に委託してください。

法定検査

浄化槽法で水質に関する調査を受けなければなりません。浄化槽の使用開始後3カ月を経過した日から5カ月の間(浄化槽法第7条検査)

と、そのあとは毎年1回定期的に検査(11条検査)を受けることが義務付けられています。検査は群馬県環境検査事業団が行いますが、11条検査については、保守点検業者が現場での検査を代行して行える場合があります。(※処理対象人数が50人以下の浄化槽で、指定採水員がいる保守点検業者と保守点検契約をしていること)

▼問合せ先

上下水道課 下水道室
☎26・2284(直通)

▼問合せ先業者(町内登録業者)

▽保守点検

▽前橋環境管理センター
☎54・7900

(南)北群馬衛生社 ☎54・2768

▽清掃

(南)渋川衛生社 ☎22・0923

(南)関東清掃社 ☎22・0294

(南)北群馬衛生社 ☎54・2768

▼法定検査について

群馬県環境検査事業団
☎027・280・5222

▼浄化槽について

中部環境事務所
☎027・219・2020

図柄入り前橋ナンバー導入を進めます



前橋市と吉岡町で構成する「図柄入り前橋ナンバー導入推進協議会」が3月30日㊤、前橋市役所で開催されました。

2月に行った住民アンケートでは、取り付けたい、図柄によつては取り付けたいなど関心を示す回答が45%となり、関心無しの41%を上回りました。また、シンボルとして思い浮かぶものには、赤城山や利根川などが挙げられました。

この住民アンケート結果や図柄入りとするかは選択制であることを受け、両市町は、来年秋に始まる自動車の「地方版図柄入りナンバープレート」について今後導入を進め、好感的なイメージの定着を図っていくことで一致しました。

▼住民アンケート結果

町ホームページで「地方版図柄入りナンバー」を検索。

図柄デザインの選考委員を公募します

図柄入り前橋ナンバーのデザインの審査を行う選考委員会を設置するために委員を一部募集します。

▼募集人員 2人(吉岡町)

▼任期 委嘱日から平成30年3月31日㊤まで(予定)

▼報償 1回8,700円

▼対象 ①地方公務員法第16条の欠格条項に該当しない人

②町に住所を有し、平成9年4月1日以前に生まれた人(20歳以上の人)で平日昼間の会議(前橋市役所にて複数回開催予定)に参加できる人

▼申込方法 申込書に必要事

項を記入して政策室へ直接持参 ※申込書は同窓窓口にて配布

▼締切り 5月31日㊤

▼選考方法

書類選考(必要に応じて面接)

▼その他

別途定める公募実施要領による

▼問合せ先

図柄入り前橋ナンバー導入推進協議会事務局(前橋市 政策推進課)

☎027・898・6003 (直通)

吉岡町 総務政策課 政策室
☎26・2241(直通)

「人権擁護委員の日」全国一斉特設人権相談について

群馬県人権擁護委員連合会および前橋地方事務局では、人権擁護委員法が施行された日(昭和24年6月1日)を記念して、「人権擁護委員の日」特設人権相談所を開設します。

期 6月8日㊤

時 午後1時30分～3時30分

場 老人福祉センター

費 無料

子どもに関すること、家庭内や近所のもめごとなど、人権問題や困りごとで悩んでいる人はお気軽に特設相談所へお越しください。秘密は固く守ります。

なお、特設相談所へお越しになれない人についても、通常どおり前橋地方事務局および各支局で電話相談などを受けておりますので、お気軽にご利用ください。

☎027・221・4466

☎0570・003・110

事業主のみなさまへ「労働保険の年度更新」のお知らせ

労働保険(労災保険および雇用保険)の平成28年度確定保険料を精算するための申告・納付と、平成29年度概算保険料を納付するための申告・納付の手続きは、6月1日㊤から7月10日㊤までの期間に行う必要があります。

年度更新手続きに必要な申告関係書類は、厚生労働省から各事業主へ送付されます。

当該書類が手元に届いたら7月10日㊤までに申告・納付手続きを完了してください。

※手続きが遅れると、政府が労働保険料・一般拠出金の額を決定し、さらに追徴金(労働保険料・一般拠出金の10%)を課することがありますのでご注意ください。

☎027・896・4734

または最寄りの各労働基準監督署・各公共職業安定所

安心・安全マーク「TSマーク」を貼りましょう

TSマークは、自転車安全整備店に勤務する整備士が点検整備した、安全な自転車に貼付するマークです。

1年間の賠償保険・傷害保険が付いていて、賠償内容によつて2種類のマークがあります。

安全のため、定期的に点検・整備を受け、TSマークを貼付してもらいましょう。

補償内容など詳細は、日本交通管理技術協会ホームページ(<http://www.tmt.or.jp>)をご覧ください。



青色TSマーク (第一種点検整備済TSマーク)



赤色TSマーク (第二種点検整備済TSマーク)

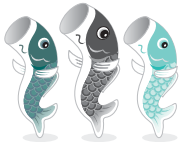

休館日
5/8月~11(木)・15月・
22月・25(木)・29月・6/5月

わらべの会の読み聞かせ
毎週土曜日 午前11時~
パネルシアター
24日(土)午前10時~

図書館

(文化センター内) ☎54-6767

吉岡町図書館

検索 Click!

新着紹介

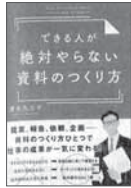

できる人が絶対やらない資料の作り方
清水久三子/日本実業出版社



秋山善吉工務店
中山七里/光文社



我がパラダイス
林真理子/毎日新聞出版



その調理、9割の栄養捨てています!
世界文化社

児童向け(図書)



たんけんクラブ シークレット・スリー
ミッドレッド・マイリック/大日本図書



したじきくんと なかまたち
二宮由紀子/アリス館



モアナと伝説の海
KADOKAWA



ドンドン
さくらせかい/PHP研究所

CD・DVD



図書館戦争 THE LAST MISSION



この世界の片隅に (オリジナルサウンドトラック)

6月 保健センター健康ガイド

※日程が変更になる場合があります。 ※乳幼児健診の受付は午後1:00~1:15までです。
平成29年度吉岡町けんこうガイドや町ホームページもあわせてご覧ください。
なお、5月の予定は広報4月号12ページをご覧ください。

内容	期 日	対 象 者	摘 要	特…持ち物
3歳児健診	2日(金)	平成26年3月生まれ	詳細は通知をご覧ください	
土日開催 健康相談 母子手帳交付	4日(土) 17日(土)※ 午前10:00~11:30 午後1:00~3:00	健康相談のある人 母子手帳の交付:妊婦 ※17日(土)午前は、事業の都合上遊びに利用できません	健康相談内容:子育て・健康管理・その他健康に関する事 相談員:保健師 母子手帳の交付:妊婦届出書	
3~4カ月児健診	6日(火)	平成29年1月16日~ 2月28日生まれ	詳細は通知をご覧ください	
10~11カ月児健診	8日(木)	平成28年6月16日~ 7月31日生まれ	詳細は通知をご覧ください	
運動発達の相談 (作業療法士)	8日(木) 午後1:30~4:30	お子さんの運動発達の面で アドバイスがほしい人	相談内容:お子さんの運動発達に関する事 (いざり・ハイハイしない・お座りができないなど) 相談員:作業療法士 ⑤事前予約 保健センターまで電話してください	
子育て相談会	9日(金) 午前10:00~正午 29日(木) 午後2:00~4:00	子育てに関して相談のある人	相談内容:お子さんの発達や子育てに関する事 相談員:心理士(または保健師) ⑤事前予約 保健センターまで電話してください	
障がい福祉 なんでも相談室	12日(月) 午後1:00~5:00 (3~5時は手話通訳者設置)	障がいを持つ人とその家族	相談内容:サービスを使いたい、仕事がしたい、悩みごとがあるなどなんでもご相談ください	
1歳6カ月児健診	13日(火)	平成27年11月生まれ	詳細は通知をご覧ください	
2歳児歯科健診	21日(水)	平成27年4月16日~ 5月31日生まれ	詳細は通知をご覧ください	
ことばの相談	21日(水) 午後2:00~4:00	お子さんのことばの面で アドバイスが欲しい人	相談内容:お子さんのことばに関する事 (発音・ことばの数が少ないなど) 相談員:言語聴覚士 ⑤事前予約 保健センターまで電話してください	
わくわくあそび	28日(水) ♪必ず午前10時までに集合	1歳6カ月~未就学児と保護者	集団遊びやリズム遊びをします(申込みは不要) (問合せは生涯学習室 ☎54-1054 まで)	
母乳相談	29日(木) 受付 午前9:30~10:00	乳幼児と親または家族	⑤母子手帳 相談員:助産師・栄養士・保健師 相談内容:授乳(乳房トラブル) 離乳食のことなど	

★育児・介護・医療でお困りの人は「よしおか健康 No.1 ダイヤル 24」 ☎0120-026-103 へ! (年中無休・通話無料)



5月 Information

まちの電話帳

役 場	54-3111	保健センター	54-7744
文化センター	54-1161	図 書 館	54-6767
リポートピア吉岡	55-4126	老人福祉センター	54-3603
給食センター	54-3225	緑地運動公園	54-1221

人口

人 口	21,064人(27)
男 性	10,329人(14)
女 性	10,735人(13)
世帯数	7,720戸(37)
平成29年4月1日現在()は前月比	

交通事故

	吉岡町	渋川署管内
発生件数	41件(-1)	187件
死者数	0人(0)	0人
傷者数	54人(-4)	259人
平成29年1月1日~3月末日()は前年比		

相談会

無料法律・行政・人権相談

- 期 5月11日(木)
- 時 午後1時30分~3時30分
(法律相談は4時まで。要予約)
- 場 老人福祉センター
- 問 困社会福祉協議会
☎54-3930
- 問 総務政策課 庶務行政室
☎26-2240(直通)
- 問 健康福祉課 高齢福祉室
☎26-2247(直通)

無料法律相談(隣保館)

- 期 5月25日(木)
- 時 午後7時~
- 員 弁護士
- 場 隣保館 ☎54-4692

こころの相談(要予約)

- 期 5月18日(木)、6月1日(木)
- 時 午後1時30分~3時30分
- 場 渋川保健福祉事務所
- 内 精神科全般
- 問 渋川保健福祉事務所(予約)
☎22-4166

ごみの出し方

燃えないごみ 第1・第3水曜日

カートリッジ、ガスボンベ、スプレー缶などは必ず穴をあけて、燃えないごみへ出してください。割れビンも燃えないごみです。

分別ごみ 第2・第4水曜日(第5水曜日は休み)

ペットボトルは、識別表示マーク1が付いているものが対象です。(※ペンなどで記入したものの、薬剤などを入れていたものは対象外です。)



粗大ごみ(2カ月に一度の回収です)

- 5月3日(木) 午前8時~9時 下八幡神社
午前10時30分~11時30分 上野原集会所
 - 5月17日(木) 午前8時~9時 漆原文化センター
午前10時30分~11時30分 三津屋田端公会堂
- 粗大ごみシール 1枚15円

児童館 ☎20-5960

開館時間
月~金 午前10時~午後5時
土 午前10時~午後3時 日・祭は休館

5月 9日(火)	午前10時30分~	みんなあつまれ!
12日(金)	午後4時~	母の日のプレゼント作り
17日(水)	午後4時~	みんなであそぼう!
22日(月)	午後4時~	つくってあそぼう!

英語あそび
金曜日午前10時30分~
5月12・19日

えくぼクラブ
5月23日(木)
サントリー工場見学

休日当番医

(注意)・内科・外科・小児科のいずれかの医師が順番で担当しています。全ての病気・ケガに対応できない場合があります。
・変更になっている場合がありますので、医院へ確認してからお出かけください。 ※耳鼻科は診療時間が正午までです。

月	日	内 科	外 科	耳 鼻 科 ※	歯 科	
5	3	ふるまき内科医院 八木原 25-8881	榛東さいとう医院 榛東村 54-1055	あだち整形外科 金 井 30-1170		清水歯科医院 南 下 54-3413
	4	井口医院 金 井 25-1100	大井内科クリニック 北 下 30-5575	有馬クリニック 有 馬 24-8818		宮下デンタルクリニック 中 郷 53-4701
	5	石北医院 渋 川 22-1378	厚成医院 石 原 22-1060	高井医院 渋 川 22-0076		三剛歯科医院 伊香保町 72-3430
	7	奈良内科医院 渋 川 25-1155	佐藤医院 北橋町 52-3003	高野外科胃腸科医院 渋 川 24-2454		佐鳥歯科クリニック 渋 川 22-0069
	14	神山内科医院 渋 川 22-2181	原沢医院 伊香保町 72-2503	渋川医療センター 白 井 23-1010	森医院 石 原 23-8733	佐藤歯科医院 下野田 54-8330
	21	渋川中央病院 石 原 25-1711	榛東わかばクリニック 榛東村 20-5531	渋川市国保あかぎ診療所 赤城町 56-2220	いのうえ耳鼻咽喉科医院 有 馬 30-1133	永井歯科医院 赤城町 56-8854
	28	湯浅内科クリニック 渋 川 20-1311	伊香保クリニック 伊香保町 72-4114	関口病院 渋 川 22-2378	川島医院 渋 川 22-2421	ほしかわ歯科医院 石 原 24-8835
6	4	中野医院 渋 川 22-1219	佐藤医院 下野田 54-2756	渋川医療センター 白 井 23-1010		小野上歯科診療所 渋 川 59-2493

◎渋川地区消防本部救急病院等案内テレホンサービス ☎23-0099 ◎夜間急患診療所(午後7時~11時 年中無休)☎23-8899

◎「医療情報検索システム」をご利用ください。パソコン <http://search.gunma.med.or.jp/gen/> iモード <http://search.gunma.med.or.jp/imode/>

大会のお知らせ

第4回町民スカイクロス大会

期 5月15日(日)
 時 午後1時30分開始
 場 上野田公園芝広場
 対 町民および町スカイクロス愛好会員(初心者可)
 定 先着30人
 費 300円(傷害保険代など)
 申 町スカイクロス愛好会事務局大島トリ子 ☎54・2719

第26回町民テニス大会

【シングルス】
 期 6月3日(土)、予備日10日(土)
 時 午前8時30分受付、9時開会
 場 緑地公園テニスコート

【ダブルス】

期 6月4日(日)、予備日11日(日)
 時 午前8時30分受付、9時開会
 場 八幡山テニスコート(男子)
 緑地公園テニスコート(女子)
 申 少年少女の部(中学生以下)
 プレイ&ステイテニス大会
 期 6月3日(土)、予備日10日(土)
 時 午前8時30分受付9時開会
 場 八幡山テニスコート
 縮 5月19日(金)

申 体協テニス部長柳好春

☎090・1771・6489

【少年少女の部(中学生以下)】
 プレイ&ステイテニス大会
 テニス団副団長海口和巳
 ☎090・4826・5006

第31回町民ジョイフル・スローピッチソフトボール大会

期 6月4日(日)、予備日11日(日)
 時 午前8時開会
 場 緑地運動公園グラウンド
 対 4月1日現在で45歳以上
 ※優勝チームは県大会に派遣
 代表者会議 期 5月19日(金)
 時 午後7時30分
 場 文化センター視聴覚室

第47回町民武道大会(柔道の部)

期 6月11日(日)
 時 午前9時開会
 場 社会体育館柔道場
 対 町内在住・在勤柔道愛好者
 種 個人戦小学生(低・高)中学生(低・高)高校一般の部
 縮 6月1日(木)
 申 教育委員会体協事務局
 問 体協柔道部長大澤哲夫
 ☎55・0916

大会結果

第22回町民インディアアカ大会

3月5日(日)、社会体育館アリーナで開催されました。

【混合の部】
 優勝 ドウーズC
 準優勝 ドウーズB
 【女子の部】
 優勝 ムーコ
 準優勝 ビューテーズ

教室開催のお知らせ

吉岡町スポーツチャンバラ教室
 基本動作と試合形式によるチャンバラ教室を開催します。
 期 5月13日(土)、20日(土)、27日(土)全3回
 時 午後5時～午後6時30分
 場 社会体育館柔道場
 対 幼児から65歳まで
 特 運動ができる服装
 費 無料
 申 当日会場で受け付けます。
 問 県スポーツチャンバラ協会
 インストラクター 島山孝雄
 ☎090・9371・5096
 ✉hatakeyama367@yahoo.co.jp

平成29年度スポーツ体験事業 第1回弓道チャレンジスポーツ教室

弓道体験の機会を提供し、楽しさを体験してもらい、弓道競技人口、本県スポーツ人口の底辺拡大を図ります。
 【主催】公益財団法人群馬県スポーツ協会 群馬県弓道連盟

【協力】町弓道部
 対 県内の弓道に興味のある小学生(小学4年生以上)
 期 6月10日(土)
 時 午前9時
 場 町弓道場
 費 無料
 定 40人
 内 午前9時～ 受け付け
 午前9時30分 開校式
 午前10時～11時40分 体験競技
 午前11時40分 閉校式
 特 運動のできる服装で、靴下を着用してください。
 長袖長ズボンが最適です。

①メールまたはFAXで「氏名・性別・学校名・学年・住所・保護者氏名・保護者連絡先(電話/メール)」を明記の上、申込みをしてください。
 縮 6月3日(土)
 ② 群馬県弓道連盟ジュニア部会 齊藤昌之
 ☎050・6870・0821
 ✉junio-01@gunkyunren.com



HOT SHOT



駒寄小学校



明治小学校

新入学児の交通安全を願う

町交通安全会は、児童の交通安全対策の一環として、この4月に入学した新1年生に交通安全物品を寄贈しました。寄贈品は、町民の皆さまからご協力いただいた交通安全会会費を活用して購入しました。



自ら学び社会に奉仕する団体として 婦人会総会で役員選出

4月1日㊥、平成29年度吉岡町婦人会の定期総会が開かれ、新役員が選出されました。婦人会では、地域発展の担い手となるようさまざまな活動を予定しています。皆さまのご協力をお願いします。また、会員も随時募集しています。



入学式



お祭りが行われました

春まつり

各地区で毎年恒例の



三宮神社

下八幡宮

漆原神社

ALTケイティの徒然日記

Caity's View

テーマ “私の修学旅行”
theme “Spring Travels”

春の週末、友達と韓国に行ってきました。韓国は日本のようにまだ寒かったのですが、たくさんの辛いものを食べながら身体を温めました。ソウルは大きい都市で、伝統的な建物や場所がたくさんあり、楽しい時間を過ごしました。韓服レンタルのお店で韓服を着て、宮殿を歩き回りました。そのおかげで、昔の様子を想像することができました。

韓国へ行く一週間前に、勉強していた韓国語の初級コースが終了しました。学んだことを活かせるのを楽しみにしていましたが、結構難しかったです。韓国へ行くのは2度目で、何も知らなかった前回よりは楽でしたが、会話はまだまだ大変でした。それでも最高の旅行ができたと思います。

日本へ帰ってきて、本当に安心しました。簡単にコミュニケーションをとることができて、周りのことが分かったからです。韓国では自分の意見をうまく伝えられずに残念でしたが、私は韓国語の中級コースを始めます。コミュニケーションのスキルアップをしてからまた行ってみたいと思います。



5月～



よしおかスケジュールカレンダー



実施場所 町役場 保健センター 老人福祉センター 隣保館 文化センター

※保健センター事業の詳細については、広報4月号12ページをご覧ください。

日	月	火	水	木	金	土
	1	2	3	4	5	6
		文 第5回吉岡町美術作家作品展				
		広報5月号発行日 燃えるごみ(東部)	燃えないごみ(全域) 粗大ごみ(南下・上野原)	燃えるごみ(西部)	燃えるごみ(東部)	
7	8	9	10	11	12	13
	保 障がい福祉 なんでも相談室 燃えるごみ(西部)	燃えるごみ(東部)	分別ごみ(全域)	保 健康からだケア教室 人権・行政・ 無料法律相談 燃えるごみ(西部)	町 定例農業委員会 保 3歳児健診 燃えるごみ(東部)	・狂犬病予防集合注射 (町内全域)
14	15	16	17	18	19	20
	町 証明発行 (町民サービス室) 延長午後6時まで 燃えるごみ(西部)	保 1歳6カ月児健診 運動発達の相談 燃えるごみ(東部)	保 子育て相談会 燃えないごみ(全域) 粗大ごみ(漆原西東・大久保寺上)	保 健康からだケア教室 燃えるごみ(西部)	燃えるごみ(東部)	保 健康相談・ 母子手帳交付
21	22	23	24	25	26	27
	燃えるごみ(西部)	燃えるごみ(東部)	分別ごみ(全域)	隣 無料法律相談 保 母乳相談 子育て相談会 健康からだケア教室 燃えるごみ(西部)	燃えるごみ(東部)	
28	29	30	31	6/1	2	3
	保 パパママ学級 健康相談・ 母子手帳交付 燃えるごみ(西部)	保 わくわくあそび 燃えるごみ(東部)	町 軽自動車税 全期納期限 保 2歳児歯科健診 ことばの相談	保 健康からだケア教室 燃えるごみ(西部)	保 3歳児健診 広報6月号発行日 燃えるごみ(東部)	
4	5	6	7	8	9	10
	保 健康相談・ 母子手帳交付 燃えるごみ(西部)	町 証明発行 (町民サービス室) 延長午後6時まで 燃えるごみ(西部)	保 3～4カ月児健診 燃えるごみ(東部)	分別ごみ(全域)	保 10～11カ月児健診 運動発達の相談 健康からだケア教室 人権・行政・ 無料法律相談 燃えるごみ(西部)	町 定例農業委員会 保 子育て相談会 燃えるごみ(東部)

内容が変更になる場合もありますので、確認をしてお出かけください。

たいきちょう 友好都市 大樹町通信

歴舟川「清流こいのぼり」

大樹町の春の風物詩になった「歴舟川清流こいのぼり」が、本年も大樹橋の上流に飾られました。

大樹町市街地を通る国道236号線にちなんで、236匹の大きな鯉のぼりが歴舟川上空を泳ぎ、子どもたちの健やかな成長を見守っています。5月5日のこどもの日には歴舟川河川公園（水辺プラザ）でミニイベントが開催され、子どもたちの元気な声が響きます。

街路樹はまだ冬の装いですが、根元の地面が出てきた場所では草の小さな芽が出てきて、北海道らしいさわやかな季節が訪れようとしています。

このコーナーでは友好都市大樹町の魅力を町民の皆さんに紹介します。

清水家の愛ドル (大久保)



★メッセージ

毎日可愛い笑顔をありがとう！
大好きだよ！

★名前に入めた思い

春のように暖かく、遙か豊かな
心を持った子に育ってくれるように。

父 母
智彦さん・裕月さん
遥心ちゃん
1才

【編集後記】

今年も広報担当を続けられることになりました。昨年度は役場も初めて、広報も初めてで何もかも手探りでしたが、今年度はより分かりやすく楽しい広報をお届けできるよう頑張ります。(吉)

