

広報

よしおか

3

Yoshioka Public Relations

2010 (平成22年) 3月号

No.228

特集 吉岡町災害時要援護者名簿登録制度……………P2



●町政NEWS	—————	P3~7
●ホットショット	—————	P8~9
●生涯学習	—————	P10~11
●図書館	—————	P12
●健康	—————	P13~14
●スポーツ	—————	P14
●くらしの便利帳	—————	P15~17
●自治会紹介	—————	P18

災害時要援護者名簿登録制度

町では、「吉岡町災害時要援護者避難支援プラン」に基づき、平成22年3月1日から、「吉岡町災害時要援護者名簿登録制度」の受付を開始しました。

この制度は、災害時に、安全な場所へ避難するなどの場合、支援を必要とする人の名簿を事前に作成し、災害時の安否確認や避難支援などに役立てるものです。災害時に避難の支援が必要な人は、この機会にぜひご登録ください。

なお、名簿への登録には、町が登録した情報を関係機関へ提供することに同意していただくことが条件となります。

対象者

町内在住の人で、次のいずれかに該当する人です。

▼介護保険における要介護認定者、身体障害者、知的障害者、精神障害者、内部障害者、妊産婦および乳幼児、難病患者、日本語に不慣れな在住外国人、65歳以上の一人暮らしの人または高齢者のみの世帯の人、その他支援が必要と思われる人。

登録方法

1 自ら登録を希望する登録方法

登録を希望する人は、役場（町民生活課または健康福祉課）、各自治会役員または民生委員児童委員にご連絡ください。

2 自治会および民生委

員児童委員の訪問による登録方法

災害時により多くの人を支援できるようにするため、各自治会役員および民生委員児童委員が登録を呼びかけることがありますので、よろしくお願ひします。



登録受付期間

3月1日(月)～26日(金)

※登録名簿整理のため、一度期間を区切りします。その後、一定期間をおいてから随時受付けます。

受付窓口

役場（町民生活課または健康福祉課）、各自治会、民生委員児童委員が受付窓口となります。登録について不明な点は、次の窓口までご相談ください。

※制度については町ホームページでもご覧いただけます。

問合せ先

役場町民生活課生活環境室
☎ 54-3111（内線144）

役場健康福祉課福祉室
☎ 54-3111（内線151）



開催 道の駅「よしおか温泉」 オープン記念イベント開催!

▼ 3月29日(月)～31日(水)まで
プレオープン実施中!

▼ 3月28日(日)のみオープン
記念式典終了後営業開始。

▼ 内容 伝統芸能などの披露、
物産館での販売 ほか

▼ 期日 3月28日(日)

▼ 時間 午前9時式典開始

▼ 場所 道の駅「よしおか温泉」
敷地内(吉岡町大字漆原200)

▼ 問合せ先 役場産業建設課産
業振興室 ☎54・3111(内線
166)

▼ 期日 3月28日(日)

▼ 時間 午前9時式典開始

▼ 場所 道の駅「よしおか温泉」
敷地内(吉岡町大字漆原200)

▼ 内容 伝統芸能などの披露、
物産館での販売 ほか

▼ 期日 3月29日(月)～31日(水)まで
プレオープン実施中!

※物産館ではプレオープン期間
中、目玉商品の安売りなどを実
施します。皆さまお誘い合わせ
のうえ、ご来場ください(物産
館営業時間(午前9時～午後7
時)・28日(日)のみオープン
記念式典終了後営業開始)。

● 入札経過 ● 結果の情報 ●

入札日 平成22年1月25日

工事等 番号	工事・委託名	工事・委託場所	参加 業者数	予定価格 (税抜き)	落札金額 (税抜き)	落札率	落札業者	主管課等
102	平成21年度 森林環境保全整備 事業湯出入線機能回復測量設計調 査業務委託	吉岡町大字 上野田内	7社	1,060,000円	950,000円	89.6%	群馬県森林組 合連合会	産業建設課
103	平成21年度 森林環境保全整備 事業水沢上野原線機能回復測量設 計調査業務委託	吉岡町大字 上野田内	7社	1,260,000円	1,130,000円	89.7%	群馬県森林組 合連合会	産業建設課
104	平成21年度 吉岡町立吉岡中学 校オストメイト対応トイレ改修工 事	吉岡町大字 南下地内	7社	2,650,000円	2,480,000円	93.6%	(株)木之内設備 吉岡支店	教育委員会
105	平成21年度 吉岡町消防団旧第 3分団詰所解体工事	吉岡町大字 大久保内	5社	1,710,000円	1,650,000円	96.5%	森喜建設(株)	町民生活課
106	平成21年度 汚水処理施設整備 交付金事業(吉岡町農業集落排水 施設)小倉地区舗装本復旧21- 10工事	吉岡町大字 小倉内	5社	3,520,000円	3,380,000円	96.0%	(株)原沢組	上下水道課



自治会連合会

開催

「前橋渋川バイパス風に向かって歩こう会」

国道17号前橋渋川バイパスの開通式典が3月20日(土)午前10時から開催され、式典後の午前11時30分から一般開放(歩行)されます。自治会連合会は開通記念として、道路の一般開放に合わせ国土交通省と共に開通を祝う「前橋渋川バイパス・風に向かって歩こう会」を開催します。

当日の前橋渋川バイパスへの登り口は、漆原地内2カ所ある上り・下りランプと道の駅「よしか温泉」駐車場入口北にあるバイパスの階段をご利用ください。皆さんと風に向かって歩きましょう。当日は他の人たちも歩行していますので、現場の担当者の指示に従い歩行をお願いします。

なお、バイパス供用開始は3月20日(土)午後3時です。
※上り・下りランプ：サントリ

「榛名工場東側と道の駅「よしか温泉」北側です。
▼問合せ先 役場産業建設課都市建設室 ☎54・3111(内線161)



税金 軽自動車・バイク・耕運機など 廃車・変更などの手続きはお早めに

軽自動車税は、毎年4月1日現在の所有者に課税されます。バイク、小型特殊自動車(耕運機等)などを使用しない場合や、譲渡した場合でも手続きをしなければ元の所有者に課税されます。また、住所が変わった場合も変更手続きが必要です。

引き続き場所が異なりますので、ご注意ください。

▼手続・問合せ先

○吉岡町のナンバーが付いた125cc以下のバイク、小型特殊自動車
役場財務課税務室 ☎54・3111(内線138)

○軽二輪(125cc超250cc以下)
群馬県自動車整備振興会

○軽四輪
軽自動車検査協会群馬事務所
☎027・261・462
1/(テレホン案内) ☎027・290・2264

○二輪の小型自動車(250cc超)
関東運輸局群馬運輸支局
☎050・5540・2021

まだ手続きが済んでいない人は、早急に手続きをしてください。軽自動車の種類により、手

群馬県自動車整備振興会

工事番号	工事・委託名	工事・委託場所	参加業者数	予定価格(税抜き)	落札金額(税抜き)	落札率	落札業者	主管課等
107	平成21年度 汚水処理施設整備交付金事業(吉岡町農業集落排水施設)小倉地区舗装本復旧21-11工事	吉岡町大字小倉地内	5社	6,920,000円	6,350,000円	91.8%	森喜建設(株)	上下水道課
108	平成21年度 下野田堰敷張り工事	吉岡町大字下野田地内	5社	2,690,000円	2,600,000円	96.7%	(株)松藤	産業建設課
109	平成21年度 町道 茶ノ木11号線側溝改修工事	吉岡町大字漆原地内	5社	3,840,000円	3,750,000円	97.7%	坂東建設(有)	産業建設課



税金 3月31日までに手続きを 自動車税は4月1日現在の所有者に課税されます

自動車税は、毎年4月1日現在で運輸支局に登録されている自動車の所有者に課税される税金です。次の場合は、3月31日(水)までに運輸支局で手続きを済ませてください。

- ▼**手続きが必要な場合**
 - ・住所・氏名を変更した場合
 - ・自動車を売ったり、下取りに出した場合
 - ・自動車を廃車した場合
- ▼**手続きを済ませないと**
 - ・転居先に納税通知書が届かなかつたり、既に使用していない

自動車の税金を納めることとなるなど、トラブルの原因となります。自動車の売買や譲渡など登録内容に変更があったときは、必ず手続きが済んでいるか確認してください。

- ・手続きを販売業者などに依頼したときは、必ず手続きが済んでいるか確認してください。
- ▼**その他**
 - ・一時的に住所を変更する場合は、「ぐんま電子申請受付サービス」で一時的に納税通知書の送付先を変更できます。詳しくは県ホームページをご覧ください。

軽自動車、バイクには軽自動車税がかかります。軽自動車税については、役場財務課税務室へお問合せください。

- ▼**問合せ先**
 - ・自動車税について：自動車税事務室 ☎027・263・4343
 - ・3県税事務所または行政県税事務所
 - ・登録について：関東運輸局群馬運輸支局 ☎050・5540・2021

税金 平成22年度 縦覧帳簿の縦覧と課税台帳の閲覧

平成22年度の土地・家屋の価格等縦覧帳簿の縦覧と課税台帳の閲覧を行います。

縦覧帳簿の縦覧

縦覧は、固定資産税の納税者が本人の土地・家屋とほかの土地・家屋との評価額を比較し、評価額が適正かどうかを判断するための制度です。土地の納税者は土地の、家屋の納税者は家屋の「価格等縦覧簿」をそれぞれ無料で縦覧できます。

- ▼**期間** 4月1日(木)～30日(金) ※土・日曜日、祝日を除く
- ▼**時間** 午前8時30分～午後5時15分
- ▼**場所** 役場財務課税務室
- ▼**内容** 町内の土地や家屋の評価額が記載された縦覧帳簿の縦覧(所有者の住所や氏名など個人情報には記載されていません)
- ▼**縦覧できる人** 納税者、納税者の委任を受けた人
- ▼**持参するもの** 印鑑、委任を受けた人は委任状が必要

本人の資産が記載された部分を確認するために行います。課税台帳の内容は、納税通知書に添付する課税明細書にも記載してあります。

- ▼**期間** 4月1日(木)～平成23年3月31日(木) ※土・日曜日、祝日を除く
- ▼**時間** 午前8時30分～午後5時15分
- ▼**場所** 役場財務課税務室
- ▼**内容** 固定資産の価格と税額を記載した課税台帳の閲覧
- ▼**閲覧できる人** 固定資産の所有者、納税管理人、賃借人など、これらの人から委任を受けた人
- ▼**持参するもの** 印鑑、委任を受けた人は委任状、賃借人は契約書
- ▼**手数料** 300円(縦覧期間の4月1日～30日は無料)
- ▼**問合せ先** 役場財務課税務室 ☎54・3111(内線136)

課税台帳の閲覧

閲覧は、固定資産課税台帳に





伝統

宝くじ助成事業を活用 伝統芸能の継承

実施内容は、次のとおりです。

町内の3つの自治会では、古くから地域に根ざした伝統芸能を後世へ継承するため、(財)群馬県市町村振興協会が行っている市町村振興宝くじ(通称サマージャンボ宝くじ)による「魅力あるコミュニティ助成事業」の助成を受け、新たな太鼓購入および既存山車の修繕を実施しました。

〔陣場自治会〕

長胴太鼓および附属品等購入

〔大久保寺下自治会〕

山車車輪の補強および補修

〔大久保寺上自治会〕

山車屋根および車輪の補強・補修

農業

期限内に申請を

農振除外申請の受付開始

「農業振興地域の整備に関する法律」は農業振興地域における優良農地を確保し、農業の健全な発展のため、他用途への転用などを制限するために定められた法律です。町の農地の大部分は農業振興地域に指定されています。しかし、社会情勢の変化などにより土地利用計画を変更する必要が生じた時には、緊急でやむを得ないものに限り農用地区域からの計画変更(除外・編入)をすることが認められています。町では、年1回4

月に受付けていますので期限内に申請してください。

なお、申請しても計画変更の要件がすべて満たされなければ除外することはできません。また、過去に除外をされ、現在農地転用をされていない土地をお持ちの人は、新たに申請しても受理できないことがあります。

▼申請期間

4月1日(木)～30日(金)

※土・日曜日、祝日を除く

※受付期間外の申請は、受理できません

▼受付時間

午前8時30分～午後5時15分

▼受付・問合せ先

役場産業建設課産業振興室

☎ 54・3111(内線167)

宣言

飲酒運転撲滅に向けて 宣言塔を設置

町では、平成19年9月に議会の同意を得て、飲酒運転ゼロを目指し、「飲酒運転は絶対にしてない。許さない。」という交通安全意識の徹底を強く呼びかけるとともに、関係機関・団体とも連携を強化し、町民と一体となって飲酒運転撲滅に向けて、全力を挙げて取り組むことを宣言しました。

そして、昨年8月に啓発活動の一環として、役場西駐車場に「飲酒運転撲滅宣言の町」宣言塔を設置、今回、さらなる飲酒運転の撲滅を目指し、本年2月に2本目の宣言塔を吉岡バイパス沿いに設置しました。

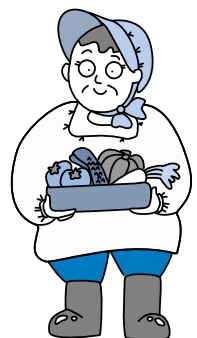

今月の納税

国民健康保険税・・・9期
介護保険料・・・12期
後期高齢保険料・・・9期

納期限 3月31日(水)

便利で確実な口座振替も利用できます

吉岡町地震防災マップを配布

地震はいつどこで起こるか予測できません。その被害を最小限に抑えるためには、日ごろから地震に備えておくことが大切です。

町では、今後発生する可能性がある地震について、住民の皆さまに関心と知識を持っていただき、日頃からの備えにつなげていただくことを目的に、「地震防災マップ」を作成しました。

「地震防災マップ」は今月の広報よしおかに挟み込んで配布していますので、このマップを参考にして、家具の転倒防止や建物の耐震化など災害に向けての備えをお願いします。

【地震防災マップの主な内容】
●ゆれやすさマップ

予想される地震のゆれの大きさ（震度）を表した地図です。

●地域の危険度マップ

地震のゆれが、「揺れやすさマップ」で示した大きさとなった場合の建物の全壊率を表した地図です。

▼問合せ先 役場産業建設課都市建設室 ☎54・31111（内線162）



悪臭防止法に基づく

規制地域の指定について

平成22年4月1日から町域全域が悪臭防止法第3条の規定による事業活動に伴って発生する悪臭原因物質の排出を規制する地域に指定されました。

第二種中高層住居専用地域、第二種住居地域、近隣商業地域および準工業地域

指数15区域以外の町域全域

指数15区域

臭気指数

指数21区域



※悪臭防止法とは、すべての悪臭について規定するのではなく、工場やその他の事業場における事業活動に伴って発生する悪臭を規制することにより、悪臭防止対策を推進し、生活環境を保全、国民の健康の保護に資することを目的とする法律です。

なお、規制地域図については、町ホームページおよび役場町民生活課生活環境室でご覧いただけます。

▼問合せ先

役場町民生活課生活環境室
☎54・31111（内線143）

地域の行事や珍しい出来事など
町のさまざまな話題をお伝えします！
皆さんの身近な情報もお寄せください。
役場総務政策課庶務行政室 ☎54・3111



1.23^{sat}

3位以上は郡大会へ

吉岡町子ども会上毛かるた大会

町社会体育館柔道場で、第38回吉岡町子ども会上毛かるた大会が開催されました。

インフルエンザ予防のため、全員がマスク着用の小学校中・高学年団体32組、個人31人が参加し、ピーンと張りつめた空気の中、子どもたちは皆、真剣な表情でかるたを取り合いました。

また、3位以上の入賞者は、1月31日に榛東村中央公民館で開催された郡大会へ出場し、みごと各部門で優勝から3位までを独占しました。各部門の優勝チームおよび優勝者は2月7日にぐんまアリーナで開催された県大会へ出場しました。

【吉岡町子ども会上毛かるた大会】

- ◆中学年団体 優勝 ふれあいB
準優勝 若草青空D
第3位 こばとG
- ◆高学年団体 優勝 こばとA
準優勝 こばとF
第3位 こばとD
- ◆中学年個人 優勝 酒井美羽
準優勝 大友和泉
第3位 後藤 嵐
- ◆高学年個人 優勝 栗田昭太
準優勝 渡辺真央
第3位 吉沢 玄

【北群馬子ども会上毛かるた大会】

- ◆中学年団体 優勝 若草青空D（県大会出場）
準優勝 ふれあいB
第3位 こばとG
- ◆高学年団体 優勝 こばとA（県大会出場）
準優勝 こばとF
第3位 こばとD
- ◆中学年個人 優勝 酒井美羽（県大会出場）
準優勝 大友和泉
第3位 後藤 嵐
- ◆高学年個人 優勝 吉沢 玄（県大会出場）
準優勝 栗田昭太
第3位 渡辺真央



中学年団体の部 優勝 ふれあいB



中学年個人の部 優勝 酒井美羽さん



高学年個人の部 優勝 栗田昭太くん



高学年団体の部 優勝 こばとA

※写真は、吉岡町子ども会上毛かるた大会の優勝者です。



1.24^{sun}

人権講演会、園児・児童意見発表会

「テレビは真実を伝えているか」

文化センターで「テレビは真実を伝えているか～報道現場から見る人権～」と題して読売テレビ報道局解説委員長の辛坊治郎さんの講演会が行われました。多くの経験や知識をもとに、ユーモアを交えた講演で、来場者を魅了しました。

また、駒奇幼稚園の園児による踊りと小・中学生の代表による熱のこもった意見発表が行われ、有意義な講演会となりました。

1.28^{thu}

災害時要援護者避難支援プラン

車いす26台を贈呈

災害時要援護者避難支援プランの側面的な役割として、町社会福祉協議会(森田孝二郎会長)から自治会連合会(福田英作会長)へ26台の車いすが贈られました。

車いすは各自治会の集会施設などに備え付けられ、今後さまざまな場面での活用が期待されます。



1.29^{fri}

第五保育園

防犯出前講座

第五保育園では、澁川警察署による幼児向け防犯出前講座を開催しました。子どもが犯罪に巻き込まれる事件などが発生する昨今、子どもたちを健全に育成するためには幼児期の関わりがとて重要で、年少組から年長組までの約50人の園児は、ボランティアの人の手作りの大型紙芝居や腹話術、誘拐から身を守るための「いか・の・お・す・し」の話など、皆真剣に聞き入り、有意義な講座となりました。



平成22年度 前期 住民参画型事業
よしおか手作り講座
受講生 大募集!!!



今年の『よしおか手作り講座』は前期(4~9月)・後期(10~3月)の2期に分けて受講生の募集をします。
 「自分の知識や特技をいかして、講座を開催してみたい!」と公募で集まった講師の皆さんが、今年もさまざまなジャンルの講座を4月から開催します!

講師自らが企画し受講者の皆さんとともに運営する『よしおか手作り講座』にぜひ参加してみませんか。
 お待ちしています。

申込方法と 注意事項

- ★お申込みは、早くても大丈夫!
 気になる講座が見つかったら、どしどしお申込みください♪
- ★講座によっては、見本の写真が図書館前の掲示板にありますので、
 見に来てくださいね♪
- ★お問合せは次の連絡先まで、お気軽にご連絡ください。



往 〒370-3692 吉岡町教育委員会 『手作り講座』係	※何も記入しないで ください。	返 〒 郵便番号 住所 応募者氏名	『講座名』 郵便番号 住所 氏名(ふりがな) 年齢(学年) 性別 電話番号 その他 ※講座以外には 使用しません。
--	--------------------	--------------------------------	--

○受付は往復はがきのみです。記入例を参考にしてください。

- 町内在住・在勤者が優先となります。
- お一人ずつ1講座ごとにお申込みください。
- 結果は返信用はがきでご連絡します。
- 各種講座ごとに申込みの期限が異なりますのでご注意ください。(申込期限は各講座紹介の欄に記載されています。)
- 申込み多数の場合は抽選となります。

※1講座につき、一律1,000円の受講料がかかります。講座の初日にお支払いください。

また、締切り後にキャンセルした場合には、受講料のお支払いをお願いしています。

- ※講座によって保険料が必要になります。
- ※材料が必要となる講座は講師が前もって準備します。欠席の場合も材料費の支払いをお願いします。
- ※講座の日程などは場合により変更することがあります。その際は連絡をします。
- ※受講者が5人に満たない場合、その講座は開講しませんのでご了承ください

【問合せ*連絡先】
 吉岡町教育委員会事務局 生涯学習室
 ☎54-3111(内線597) FAX 54-8448

	教室名	日程・会場	募集定員・参加対象	費用	申込期限
1	やさしい中国語	4/3・10・17・24、5/8・15・22・29(土)【全8回】 10:00～12:00《視聴覚室》	10～20人 成人	1,365円 (テキスト代)	3/23(火)必着
2	練功十八法&太極拳講座	4/10・24(土)【全2回】10:00～11:30《和室》	15人 どなたでも	なし	3/26(金)必着
3	健康回復ヨーガ教室	4/14・21・28、5/19・26(水)【全5回】13:30～15:30《和室》	20人 成人	なし	3/31(水)必着
4	油彩画	4/17、5/1・15、6/5・19、7/3・17、8/7・21、9/4・18(土) 【全11回】13:30～15:30《工芸実習室》	15人 15歳以上	画材道具のない人は 12,000円 (1回につき) キャンパス代別途	4/2(金)必着
5	古文書入門	4/17、5/15・29、6/5・19、7/3(土)【全6回】 13:30～15:30《視聴覚室》	10人 成人	なし	4/2(金)必着
6	ガラスアート ～新感覚ステンドグラス～	4/17・24(土)【全2回】10:00～12:00《工芸実習室》	10人 成人	1,000～2,000円 (1作品につき)	4/2(金)必着
7	美しい私を作る ～はじめの一歩～	4/20・27、5/18・25(火)【全4回】10:00～12:00《リハーサル室》	5～8人 成人	なし	4/6(火)必着
8	ワイヤークラフト “壁掛けハンドルBasket”	4/21(水)【全1回】13:15～15:30《工芸実習室》	5～15人 成人	1,000円 (材料費として)	4/7(水)必着
9	かぎ針で編むビーズ教室 ～ビーズクロッシェ～	5/13・20(木)【全2回】10:00～12:00《工芸実習室》	5人 どなたでも	2,000～3,000円 (1回につき) かぎ針のない人700円	4/28(水)必着
10	パーソナル ビューティーレッスン	5/14・21・28、6/4(金)【全4回】10:00～12:00《工芸実習室》	10人 成人女性	なし	4/28(水)必着
11	初級者写真入門	5/15・6/19、7/10・7/17、8/21(土)【全5回】13:30～15:30 《視聴覚室 他》※6/19と7/17は撮影行に出掛けますので8:00～です	10人 20歳以上	3,000円 (交通費・保険料として)	4/28(水)必着
12	ワイヤークラフト “ハンギングPot”	5/26(水)【全1回】13:15～15:30《工芸実習室》	5～15人 成人	1,000円 (材料費として)	5/12(水)必着
13	プチダンベル教室	6/1・8・15・22(火)【全4回】13:30～15:00《コミセン2Fホール》	15～20人 成人(中高齢者)	400円程度 (保険料として)	5/18(火)必着
14	針と糸で作る ビーズアクセサリ教室	6/3・10・17(木)【全3回】10:00～12:00《研修室》	10人 どなたでも	1,000円～2,000円 (1作品につき)	5/20(木)必着
15	やわらかストレッチ	6/3・10・17・24(木)【全4回】10:00～11:30《コミセン2Fホール》	15～20人 成人(中高齢者)	400円程度 (保険料として)	5/20(木)必着
16	香りを楽しもう! 初心者のためのアロマセラピー	6/18、7/16(金)【全2回】19:00～20:30《工芸実習室》	10人 18歳以上	1,000円 (1回につき)	5/21(金)必着
17	ワイヤークラフト “アールルーフHouse”	6/23(水)【全1回】13:15～15:30《工芸実習室》	5～15人 成人	1,000円 (材料費として)	6/9(水)必着
18	パドルストレッチ	7/2・9・16・23(金)【全4回】19:30～20:45《リハーサル室》	15人 中高年者	なし	6/18(金)必着
19	美しい私を作る ～一緒にキレイに～	7/6・13・27(火)【全3回】10:00～12:00《リハーサル室》	5～8人 成人	なし	6/22(火)必着
20	ワイヤークラフト “トールホルダー”	7/7(水)【全1回】13:15～15:30《工芸実習室》	5～15人 成人	1,000円 (材料費として)	6/23(水)必着
21	着物リフォーム教室 ～デザインジャケット～	8/3・10・17・24(火)【全4回】13:30～15:30《工芸実習室》	10～15人 中学生以上	なし	7/20(火)必着
22	エコクラフト(紙バンド) 手芸	8/20・27(金)【全2回】14:00～16:30《工芸実習室》	10人 成人	1,500円 (材料費として)	8/6(金)必着
23	美しい私を作る ～もっとキレイに～	9/7・14・28(火)【全3回】10:00～12:00《リハーサル室》	5～8人 成人	なし	8/24(火)必着
24	スカーフコーディネート	9/7・14・28(火)【全3回】10:00～12:00《工芸実習室》	10人 成人女性	1,050円 (テキスト代として)	8/24(火)必着
25	“今日からはじめる おうちでアロマセラピー”	9/9(木)【全1回】10:00～12:00《和室》	10人 成人	1,000円 (材料費として)	8/26(木)必着
26	ワイヤークラフト “フルーツBasket”	9/29(水)【全1回】13:15～15:30《工芸実習室》	5～15人 成人	1,000円 (材料費として)	9/15(水)必着
27	桂田アッセンデルフト	9/29(水)【全1回】19:00～21:00《工芸実習室》	10人 成人	1,000円 (材料費として)	9/15(水)必着

図書館

●休館日

3/8(月)・15(月)・23(火)・24(水)・25(木)・
29(月)・4/5(月)

お知らせ

わらべの会の読み聞かせ

毎週土曜日 午後2時～

パネルシアター

3月10日(水)

午前10時～/午前10時30分～

<http://www.library.yoshioka.gunma.jp/>



Library

図書館

■吉岡町図書館

(文化センター内)

☎54-6767

武藤文庫

平成18年7月、吉岡町下野田出身の武藤庄一さん（東京都在住）から吉岡町図書館へ1,000万円のご寄附をいただきました。

寄附金の使途については、図書館の蔵書の充実にあてることとなり、5カ年計画で約7,000冊の図書購入を計画しています。



すでに、19年度から3,105冊の図書を購入し、大勢の利用者の皆さまに愛読されています。

なお、本の背の部分に右のようなラベルを貼付して書架に並べてありますので、ぜひご利用ください。

武藤

07.04

Fアサダ

表示例

一般書

キケン



有川浩

カルテット!



鬼塚忠

カッコウの卵は誰のもの
東野圭吾

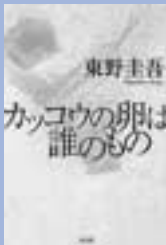

奇界遺産



佐藤健寿

茶道員が語る年中行事
目片宗弘



目片宗弘

児童書

ゆうれいパティン工事件
ナツカのおぼけ事件簿8



デビルズ・キス・テンプル騎士団の少女
サルワット・チャダ



いぬとくまやつぱりふたりは
ローラ・ヴァッカロ・シーガー



じゃんけんぽん
作・絵/せなけいこ

ちゅーちゅー
作・絵/宮西達也



DVD・CD

東京タワー



かもめ食堂



ハリ・ポッターと謎のプリンス

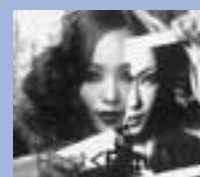

Past<future
安室 奈美恵



Best LIFE
榎原 敬之

新型インフルエンザワクチン 接種助成対象者の範囲が 拡大しました



○変更前の対象者

優先接種者で
生活保護世帯の人
または町民税非課税
世帯の人

○変更後の対象者

接種を希望する人で
生活保護世帯の人
または町民税非課税
世帯の人

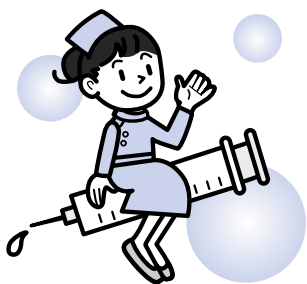

- ▼接種期限 3月31日（水）
までに接種した人
- ▼申請方法
①すでに接種した人↓領収書・印鑑・口座のわかる物を持って保健センターへお出かけください（立て替えた費用を後日返還します）。
- ②これから接種する人↓渋川地区医師会に所属の医療機関で実施する人は接種前に保健センターへお出かけください。
- ③その他の医療機関で接種する人は償還払いになります。接種の後、①の手続きを行ってください。
- ▼申請期限 4月9日（金）
までに申請をしてください。
※課税状況が不明な人は、保健センターまでお問合せください。
- ▼問合せ先 保健センター
☎54・7744（直通）

小児期に多い腎臓病の早期発見のために、尿検査を行います。

また、ぎょう虫症にかかっているお子さまがまれにみられるため、ぎょう虫の検査も同時に実施します。

検査を希望する人は、保健センターへ電話でお申込みください。後日検査セットをお送りします。

▼対象者 平成22年4月以降幼稚園・保育所（園）に通園予定のない幼児（平成16年4月2日から平成18年4月1日に生まれた幼児）

*町内の幼稚園・保育所（園）に通園予定の幼児については、各園で実施します。なお、町

4～5歳児の 尿・ぎょう虫検査を 実施

- 外の幼稚園・保育所（園）に通園予定の幼児に關しましては、実施が不明な場合は各園にお問合せください。
- ▼申込期間 4月6日（火）～4月12日（月）
- ▼検体回収日 4月27日（火）午前9時30分までにお持ちください。
- ▼申込・問合せ先 役場健康福祉課健康づくり室（保健センター内）☎54・7744（直通）

特定不妊 治療費助成

町では、特定不妊治療費「体外受精と顕微受精」の助成を行なっています。先に群馬県の特定不妊治療費の助成申請を行なってください。

詳しくは保健センター（☎54・7744）へお問合せください。



◎変更になる場合もあります
平成22年度吉岡町けんこうガイドやホームページもあわせてご覧ください

4月の健康ガイド	内容	日時	場所	対象者	摘要
	子育て教室	4月2日(金) 受付 午前10:00~10:15	保健センター	平成21年8月、9月生まれ	親子で手遊びや歌遊びを楽しみながら、お母さんの仲間づくり 申込みは不要 持ち物：母子手帳
	乳児健診	4月6日(火) 受付 午後1:00~1:30	保健センター	3~4カ月児 平成21年12月生 10~11カ月児 平成21年5月生	持ち物：母子手帳、記入済みの健診アンケート(すこやか手帳内) 歯ブラシ(10~11カ月児)
	母乳相談	4月8日(木) 受付 午前9:30~10:00	保健センター	乳幼児と親または家族	相談内容：助産師による母乳に関する相談、乳房マッサージ、家族計画となります 持ち物：母子手帳、タオル3枚 身長・体重測定もできます
	3歳児健診	4月9日(金) 受付 午後1:00~1:30	保健センター	平成19年1月、2月生まれ	持ち物：母子手帳、記入済みの健診アンケート3枚(すこやか手帳内) 歯ブラシ、朝一番の尿 ※家で目と目の検査をしてください
	《土日開催》 健康相談 母子手帳交付 (保健センター開放日)	4月10日(土) 11日(日) 時間 午前10:00~11:30 午後 1:00~3:00	保健センター	健康相談のある人 母子手帳の交付：妊婦 保健センターで遊びたい人	健康相談内容：子育てに関すること 健康管理に関すること (身体計測、尿検査、血圧測定など) その他健康に関すること 相談員：保健師・栄養士・看護師 母子手帳の交付：妊娠届出書が必要 保健センターの開放日です。遊びにご利用ください(利用時間→午前9時~午後5時)
	B C G	4月27日(火) 受付 午後1:00~1:30	保健センター	生後6ヵ月未満 1回 ※生後3ヵ月からが望ましい	持ち物：母子手帳、記入済みの予診票(すこやか手帳内) ※体温測定は接種会場で行います 接種終了後に離乳食講習会と試食があります
	わくわくあそび	4月28日(水) 時間 午前10:00~11:00	保健センター	1歳6ヵ月~未就学児と保護者	就学前に必要な集団遊びやリズム遊びをします 申込みは不要、午前10時までに集合して下さい
	胃がん検診	4月13日(火)	保健センター	40歳以上の人	受診票、検診料1,100円 ◎胃がん検診を受ける人は朝の飲食をしないこと
	大腸がん検診	15日(木) 19日(月)			受診票、検診料200円 ◎あらかじめ検体容器は購入してください(注1)
前立腺がん検診	20日(火) 21日(水)	50歳以上の男性 受診票、検診料500円			
子宮がん検診	22日(木)	20歳以上の年齢が偶数の女性 受診票、検診料1,200円			
乳腺・ 甲状腺がん検診	(お間違えのないようご注意ください)	申込者全員に日時指定 40歳以上の年齢が偶数の女性 受診票、検診料 40歳代 2,000円(2方向撮影) 50歳以上 1,800円(1方向撮影) ◎視触診とマンモグラフィーの併用検診 ◎乳がん検診を受ける人は絆なしカーディガンなどをご用意ください			

注1) 大腸の検体容器配布は、4月5日(月)~16日(金)、19日(月)~20日(火)まで保健センター窓口で行います。
容器代 300円と受診票(年齢、住所などの確認に使うため)をお持ちください。

注2) 肝炎検診は40歳の人全員に通知します。希望者はがん検診実施日に受診してください。

- ▼団体戦
- 優勝 卓球部 B
 - 準優勝 卓球部 A
 - 第3位 漆原西
- ▼男子シングルの部
- 優勝 高橋義明
 - 準優勝 石関和男
 - 第3位 土田仁史
- ▼女子シングルの部
- 優勝 福田由美
 - 準優勝 塩野明美
 - 第3位 柴崎敏江

第40回町民卓球大会

大会結果



▲女子シングルの部 福田由美さん



▲男子シングルの部 高橋義明さん



▲団体の部 卓球部 B

県中部福祉事務所移転

県中部福祉事務所は、4月1日に前橋国領町から上細井町に移転します。

▼移転先 県前橋合同庁舎4階（前橋市上細井町214-1）

※電話番号、FAX番号はこれまでと変わりません。

▼問合せ先

県中部福祉事務所

☎027・231・7721

FAX 027・231・7460

群馬県臨床研修病院 合同ガイダンス 2010春

県では、県内すべての臨床研修病院が一堂に会した合同ガイダンスを開催します。医学生の方は先輩研修医の体験談などを直接聞くことができます。

▼期日 3月14日(日)

▼時間 午前10時～午後4時

▼会場 群馬県庁281、291会議室

▼対象 医学生(学年不問)

▼費用 無料

▼申込方法 電話、FAX、電子メール

▼申込・問合せ先

県庁医務課医師確保対策室

☎027・226・2540

FAX 027・223・0531

✉imuka@pref.gunma.jp

日本政策金融公庫 国の教育ローン

高校・大学などへの入学時・在学中にかかる費用を対象とした公的な融資制度です。学生・生徒お一人につき300万円以内を固定金利(2.65%※平成22年2月1日現在)で利用でき、在学期間内は利息のみの返済とすることができます。

詳しくは次のコールセンターまでお問い合わせください。

▼問合せ先

教育ローンコールセンター

☎0570・008656

(ナビダイヤル)

☎03・5321・8656

募集

総務省 電気通信

サービスモニター募集

▼応募資格 電話、インターネット

ネットなどの電気通信サービスに関心のある満20歳以上の人

▼活動内容 アンケート調査(年2回・全員)、会議出席(年1回・別途)、謝礼有り

▼委嘱期間 6月1日から10カ月間

▼募集期限 4月2日(金)

※当日消印有効

▼応募方法 はがき、封書、FAXまたは電子メール

表題に「モニター希望」と記入のうえ、①郵便番号②住所

③電話番号④氏名(フリガナ)

⑤性別⑥年齢⑦職業⑧応募の動機⑨メールアドレス(任意)

を記入して、次の応募先までご応募ください。

▼応募先

〒102-8795 千代田区九段南1-2-1 関東総合通信局 電気通信事業課

FAX 03・6238・1698

✉monitor-kanto@soumu.go.jp

▼問合せ先 電気通信事業課

☎03・6238・1676

URL <http://www.soumu.go.jp/soutsu/kanto/>



えくぼクラブ

劇団貝の火がやってきた!

2.13 Sat

児童館に劇団「貝の火」が訪れ、人形劇が行われました。

当日は多くの親子が訪れ、劇では「うさぎとかめ」「ききみみずきん」が上演されました。

子どもたちはときに歓声を上げ、また、劇中で歌が始まると手拍子をするなど、児童館にいた全員が一体となって人形劇を楽しみました。



児童館

■開館時間

月～金曜日 午前10時～午後5時

土曜日 午前10時～午後3時

3月9日(火)	午前 10:30～	みんなあつまれ!
17日(水)	午後 4:00～	みんなでつくろう!
4月21日(水)	午後 4:00～	みんなでつくろう!

★英語あそび 午前10時30分～ 金曜日午前
3月5日(金)・19日(金)

★えくぼクラブ 午前10時30分～
3月12日(金)「お別れ会」

県営住宅入居者募集

県では、県営住宅の入居者を募集します。入居者は公開抽選で選定します。

所在地、間取り、募集戸数、家賃については募集案内をご覧ください

▼入居可能日 7月1日(木)
▼入居資格 現在住宅に困っており、親族と同居する予定の人または単身の高齢者や障害のある人

※収入制限があります
※詳しくは募集案内をご覧ください

▼申込期間 4月1日(木)～15日(木)

▼申込方法 所定の申込用紙に記入のうえ、郵送

▼申込用紙・募集案内配布場所

県住宅供給公社(前橋市紅雲町)、県土木事務所、市役所・町村役場

▼問合せ先 県住宅供給公社
☎027・210・6634
FAX 027・223・9808

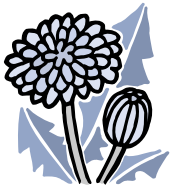

法務教官採用試験

人事院・法務省では、少年院および少年鑑別所の職員として非行少年の処遇に携わる「法務教官」採用試験の受験者を募集します。

▼受験資格

1. 昭和56年4月2日～平成元年4月1日生まれの人
2. 平成元年4月2日以降生まれの人で、次の事項に該当する人

①大学を卒業した人(平成23年3月卒業見込み含む)、また人事院がこれらと同等の資格があると認める人。

②短期大学または高等専門学校を卒業した人(平成23年3月卒業見込み含む)、また人事院がこれらと同等の資格があると認める人。

▼採用人員(予定) 教官A(男子)約90人、教官B(女子)約20人

▼受付期間 4月1日(木)～14日(水)

▼第一次試験 6月13日(日)

▼問合せ先 東京矯正管区
☎048・600・1500

相談

群馬司法書士会多重債務無料相談会

群馬司法書士会による多重債務無料相談会を県内全域で開催します。地元の司法書士が相談を担当し、手続きを依頼する場合は司法書士費用の全額分割が可能です。

▼期日 3月28日(日)

▼時間 午前10時～午後4時

▼相談会場

①群馬司法書士会館(前橋市)
※電話による相談も受け付けます。

②県内各地の司法書士事務所
※3月26日午後4時まで予約必要

▼予約・問合せ先 群馬司法書士会
☎027・224・7763

▼電話相談・相談日当日の問合せ先 ☎027・221・0156

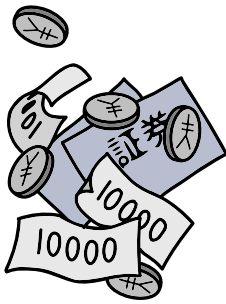

休日当番医

iモード検索 <http://shibukawa.gunma.med.or.jp/i.htm>

平成22年3月～4月分

※変更になっている場合がありますので、医院へ確認してからお出かけください。 ※耳鼻科は診療時間が正午までです。

月日	内科		外科	耳鼻科	歯科
3/14	中野医院 渋川市渋川 22-1219	駒寄こども診療所 大久保 55-5252	北條外科胃腸科医院 大久保 54-6870		宮下歯科医院 渋川市渋川 24-1939
3/21	大谷内科クリニック 渋川市中村 20-1881	痛みのクリニック長谷川医院 大久保 30-5055	井野整形外科リハビリ内科 南下 30-5255		石北歯科医院 渋川市渋川 22-0235
3/22	みゆきだ内科医院 渋川市行幸田 60-6070	榛東わかばクリニック 榛東村山子田 20-5531	関口医院 下野田 55-5122		こぶな歯科医院 渋川市渋川 22-4939
3/28	西沢医院 渋川市渋川 22-2324	北毛病院 渋川市有馬 24-1234	有馬クリニック 渋川市有馬 24-8818	川島医院 渋川市渋川 22-2421	小林歯科医院 渋川市渋川 22-0773
4/4	岡本内科クリニック 大久保 20-5353	めぐみこどもクリニック 渋川市行幸田 30-2022	高井医院 渋川市渋川 22-0076	森医院 渋川市石原 23-8733	平形内科歯科医院 渋川市石原 22-2233

©渋川地区消防本部救急病院等案内テレホンサービス ☎23-0099 ©夜間急患診療所(午後7時～午後11時 年中無休) ☎23-8899

©「医療情報検索システム」をご利用ください。 パソコン<http://search.gunma.med.or.jp/gen/> iモード<http://search.gunma.med.or.jp/imode/>

まちの電話帳

役場	54-3111
保健センター	54-7744
文化センター	54-1161
図書館	54-6767
児童館	20-5960
老人福祉センター	54-3603
リハビリピア吉岡	55-4126
緑地運動公園	54-1221
給食センター	54-3225

人の動き

平成22年
2月1日

人口	19,266人	(+18)
男	9,511人	(+12)
女	9,755人	(+6)
世帯	6,466戸	(+7)

() は前月との増減数

交通事故

	吉岡町	渋川署管内
発生件数	15件	63件
死者数	0人	0人
傷者数	17人	86人

平成22年1月1日～1月末日

3月のごみ収集

※祝日でもゴミの収集をします。 ※ゴミを出すときは、指定袋で決められた日の朝8時まで決められた場所へ出してください。

	西部地区 小倉・上野田・上野原・ 下野田・北下・南下・陣場	東部地区 大久保寺下・大久保寺上・ 溝祭・駒寄・漆原西・漆原東
燃えるごみ	月曜日 3月8日・15日・22日・29日 4月5日	火曜日 3月9日・16日・23日・30日 4月6日
	木曜日 3月4日・11日・18日・25日 4月1日	金曜日 3月5日・12日・19日・26日 4月2日
燃えないごみ	水曜日 3月17日 4月7日 カートリッジガスボンベ・スプレー缶などは、必ず穴をあけて出してください。	
分別ごみ	水曜日 3月10日・24日 4月14日 収集するゴミ/ビン類(無色透明ビン・茶色ビン・その他のビン)、ペットボトル ※キャップははずし中を洗い、また、ペットボトルはラベルを付けたままつぶして出してください。※割れビンは不燃ごみに出してください。	
粗大ごみ	水曜日 3月17日 午前9:30～10:30 漆原文化センター(漆原西・漆原東) 午後1:30～2:30 三津屋田端公会堂(大久保寺上) 家電リサイクル法によりエアコン・冷蔵庫・テレビ・洗濯機・乾燥機およびパソコンリサイクル法によりパソコンは回収しません。	

まごころの相談

- ▼期日 3月16日(火)
- ▼時間 30分ごとの予約制
- ▼受付時間 午後1時～3時
- ▼会場 渋川保健福祉事務所

- ▼期日 4月5日(月)
- ▼時間 午後1時30分～3時
- ▼場所 役場2階第1会議室
- ▼相談員 農業委員
- ▼問合せ先 役場産業建設課農業委員会事務局 ☎54-3111(内線168)

農地農政相談

農地の貸し借り、農地転用、農業者年金などについてお問い合わせのことがありましたらご相談ください。

今月の相談会

- ▼期日 3月16日(火)
- ▼時間 午後1時30分～4時
- ▼会場 老人福祉センター
- ▼行政相談
- ▼問合せ先 役場総務政策課庶務行政室 ☎54-3111(内線122)
- ◆心配ごと相談
- ▼問合せ先 社会福祉協議会 ☎54-3930
- ◆人権相談
- ▼問合せ先 役場健康福祉課福祉室 ☎54-3111(内線151)

- ▼申込方法 電話予約
- ▼問合せ先 渋川保健福祉事務所保健係 ☎22-4166

町議会を傍聴しませんか

手続きは簡単です。当日、傍聴人受付簿に住所・氏名を記入してください。議会を傍聴することは、町政を知る良い機会です。どうぞお気軽にお越しください。

- 8日(月) 開会(提案、質疑)
- 17日(水) 再開日(一般質問) ※日程が変更になる場合があります。
- 18日(木) 最終日(討論、表決)

3月
定例会
の予定

- ▼問合せ先 役場議会事務局 ☎54-3111(内線300)

江戸褌紹介

吉岡町生活改善会では、江戸褌、喪服、モーニングなど衣装の貸し出しをしています。お気軽にご利用ください。



ぼたんに花籠



帯

- ▼料金 4,000円～18,000円
- ▼問合せ先 役場総務政策課 ☎54-3111(内線121)



駒寄自治会

自治会長 柳岡 勝さん

駒寄自治会は、町東部地域の中央に位置し、駒寄、駒寄台、瀬来の3地区から構成され、以前から旧県道前橋・伊香保線をはじめ、南北には町の幹線道路も整備され、小学校などの公共施設にも隣接していることから、いろいろな面で要所となつている地域です。

代表的なものとして、昔の佐渡街道を示す碑があり、西側が大久保、東側は漆原となつており、元を辿れば漆原の出身者が多く、



漆原地区の祭事に参加させていただけました。

過日に実施されたふれあい祭りは、長い歴史を経て基礎が築かれ、あらゆる関係者の理解ならびに協力のもと継続的に開催され、おおいに盛り上げられ由緒ある祭りとして現在に至っています。自治会移行後の本年度は21回目を数え、有志や伝統芸能を継承する若人も加わり、八木節や祭囃子が披露されるとともに、育成会によるソーラン節も新たに追加され小学生の参加もあり、より一層にぎやかで盛大に実施することができました。



自治会では、会則にも掲げている地縁に基づき、祭りなどの事業を通じ地域の交流および親睦を図り、一方では高齢者慰安会や友愛訪問による福祉の充実あるいは、道路愛護や資源ごみの回収、拠点である集会施設の掃除などによる住環境整備の向上に努めています。さらには、防犯・防火巡回などを適宜実施し、今まで以上の協働や連携を促進しながら、安全安心な明るい地域づくりを目指しています。

わが家の愛ドル



羽鳥 愛ちゃん 平成20年2月17日生まれ
佑太くん

●メッセージ
元気に仲良く
そだってね

誠さん 美佐代さんの長女・長男（上野田）

※このコーナーでは、2歳以下のお子さんを紹介します。写真とメッセージを添え総務政策課庶務行政室までお寄せください。（受付順に掲載します。）

吉岡中学校文芸部

文芸よしおか

たんぽぽの白いわたげが旅立つよ 宮内 真一
藤の花萎れてしまう雨のあと 須田 裕太
蝸牛一人暮らしを楽しみつ 塩原あゆか
滝水の落ちて滝壺にぎやかに 桑原 美優
青空にコスモス畑鮮やかだ 萩原みちる