吉 岡 町 の 財 政 状 況

令 和 3 年 度 決 算

令和４年３月３１日現在
人　口：２２，１６１人
　　男：１０，９１９人
　　女：１１，２４２人
世　帯：８，６３８世帯
面　積：２０．４６ｋ㎡

令和４年１２月

【目　　次】

１．一般会計決算 １
(1)　歳入 １
ア　款別 １
イ　目的別 ２
ウ　一般財源・特定財源 ３
エ　自主財源・依存財源 ４
(2)　歳出 ５
ア　款別 ５
イ　性質別 ６
(3)　町税 ７
ア　決算額 ７
イ　町民１人あたり決算額 ８
ウ　１世帯あたり決算額 ８
２．会計別決算 ９
３．財産の状況 １１
(1)　年度末現在高 １１
(2)　年度末現在高（町民１人あたり） １１
(3)　年度末現在高（１世帯あたり） １１
(4)　主な財産の増減内訳 １２
(5)　基金残高 １３
(6)　基金残高（町民１人あたり） １４
(7)　基金残高（１世帯あたり） １５
(8)　基金残高の推移 １６
４．町債の状況 １９
(1)　一般会計現在高 １９
(2)　会計別現在高 ２３
(3)　会計別現在高（町民１人あたり） ２４
(4)　会計別現在高（１世帯あたり） ２５
(5)　町債残高の推移 ２６
(6)　公債費の推移 ２８
５．主要事業一覧表 ３１

１．一般会計決算

(1)　歳入

ア　款別

（単位：円、％）

区　　分	令和３年度		令和２年度		比　　較	
	決　算　額	構成比	決　算　額	構成比	増　減　額	増減率
１．町税	2,642,245,406	27.6	2,631,079,448	25.0	11,165,958	0.4
２．地方譲与税	91,396,000	1.0	89,730,000	0.9	1,666,000	1.9
３．利子割交付金	2,006,000	0.0	2,405,000	0.0	△ 399,000	△ 16.6
４．配当割交付金	16,349,000	0.2	10,362,000	0.1	5,987,000	57.8
５．株式等譲渡所得割交付金	18,160,000	0.2	12,674,000	0.1	5,486,000	43.3
６．法人事業税交付金	22,157,000	0.2	9,018,000	0.1	13,139,000	145.7
７．地方消費税交付金	481,295,000	5.0	435,654,000	4.1	45,641,000	10.5
８．ゴルフ場利用税交付金	1,524,779	0.0	1,290,231	0.0	234,548	18.2
９．環境性能割交付金	9,855,000	0.1	8,453,000	0.1	1,402,000	16.6
10．地方特例交付金	70,998,000	0.7	43,211,000	0.4	27,787,000	64.3
11．地方交付税	1,440,946,000	15.1	1,138,133,000	10.8	302,813,000	26.6
うち普通交付税	1,342,836,000	14.0	1,049,281,000	10.0	293,555,000	28.0
12．交通安全対策特別交付金	3,723,000	0.0	4,194,000	0.0	△ 471,000	△ 11.2
13．分担金及び負担金	35,327,591	0.4	28,565,560	0.3	6,762,031	23.7
14．使用料及び手数料	30,584,475	0.3	30,416,609	0.3	167,866	0.6
15．国庫支出金	2,612,715,066	27.3	4,109,739,256	39.0	△ 1,497,024,190	△ 36.4
16．県支出金	708,502,770	7.4	702,556,661	6.7	5,946,109	0.8
17．財産収入	12,380,325	0.1	5,636,552	0.1	6,743,773	119.6
18．寄附金	21,181,000	0.2	15,891,550	0.2	5,289,450	33.3
19．繰入金	28,263,617	0.3	41,555,968	0.4	△ 13,292,351	△ 32.0
うち財政調整基金	0	0.0	20,000,000	0.2	△ 20,000,000	皆減
20．繰越金	124,822,929	1.3	168,114,916	1.6	△ 43,291,987	△ 25.8
21．諸収入	340,993,454	3.7	152,782,315	1.4	188,211,139	123.2
22．町債	853,500,000	8.9	888,700,000	8.4	△ 35,200,000	△ 4.0
うち臨時財政対策債	372,100,000	3.9	250,400,000	2.4	121,700,000	48.6
自動車取得税交付金	0	0.0	0	0.0	0	0.0
歳　入　合　計	9,568,926,412	100.0	10,530,163,066	100.0	△ 961,236,654	△ 9.1

イ　目的別

（単位：千円、％）

区　　分	令和３年度		令和２年度		比　　較	
	決算額	構成比	決算額	構成比	増減額	増減率
町税	2,642,245	27.6	2,631,079	25.0	11,166	0.4
地方譲与税	91,396	1.0	89,730	0.9	1,666	1.9
利子割交付金	2,006	0.0	2,405	0.0	△ 399	△ 16.6
配当割交付金	16,349	0.2	10,362	0.1	5,987	57.8
株式等譲渡所得割交付金	18,160	0.2	12,674	0.1	5,486	43.3
法人事業税交付金	22,157	0.2	9,018	0.1	13,139	145.7
地方消費税交付金	481,295	5.1	435,654	4.1	45,641	10.5
ゴルフ場利用税交付金	1,525	0.0	1,290	0.0	235	18.2
環境性能割交付金	9,855	0.1	8,453	0.1	1,402	16.6
地方特例交付金	70,998	0.7	43,211	0.4	27,787	64.3
地方交付税	1,440,946	15.1	1,138,133	10.8	302,813	26.6
交通安全対策特別交付金	3,723	0.0	4,194	0.0	△ 471	△ 11.2
分担金及び負担金	47,389	0.5	41,060	0.4	6,329	15.4
使用料	20,691	0.2	20,326	0.2	365	1.8
手数料	9,893	0.1	10,091	0.1	△ 198	△ 2.0
国庫支出金	2,612,715	27.3	4,109,739	39.0	△ 1,497,024	△ 36.4
県支出金	708,503	7.4	702,556	6.7	5,947	0.8
財産収入	12,380	0.1	5,637	0.1	6,743	119.6
寄附金	21,181	0.2	15,891	0.2	5,290	33.3
繰入金	28,264	0.3	41,556	0.4	△ 13,292	△ 32.0
繰越金	124,823	1.3	168,115	1.6	△ 43,292	△ 25.8
諸収入	328,932	3.5	140,289	1.3	188,643	134.5
町債	853,500	8.9	888,700	8.4	△ 35,200	△ 4.0
自動車取得税交付金	0	0.0	0	0.0	0	0.0
歳　入　合　計	9,568,926	100.0	10,530,163	100.0	△ 961,237	△ 9.1

ウ　一般財源・特定財源

（単位：千円、％）

区　　分	令和３年度		令和２年度		比　　較	
	決　算　額	構成比	決　算　額	構成比	増　減　額	増減率
一　般　財　源	5,494,110	57.4	5,039,123	47.7	454,987	9.0
特　定　財　源	4,074,816	42.6	5,491,040	52.3	△ 1,416,224	△ 25.8
歳　入　合　計	9,568,926	100.0	10,530,163	100.0	△ 961,237	△ 9.1

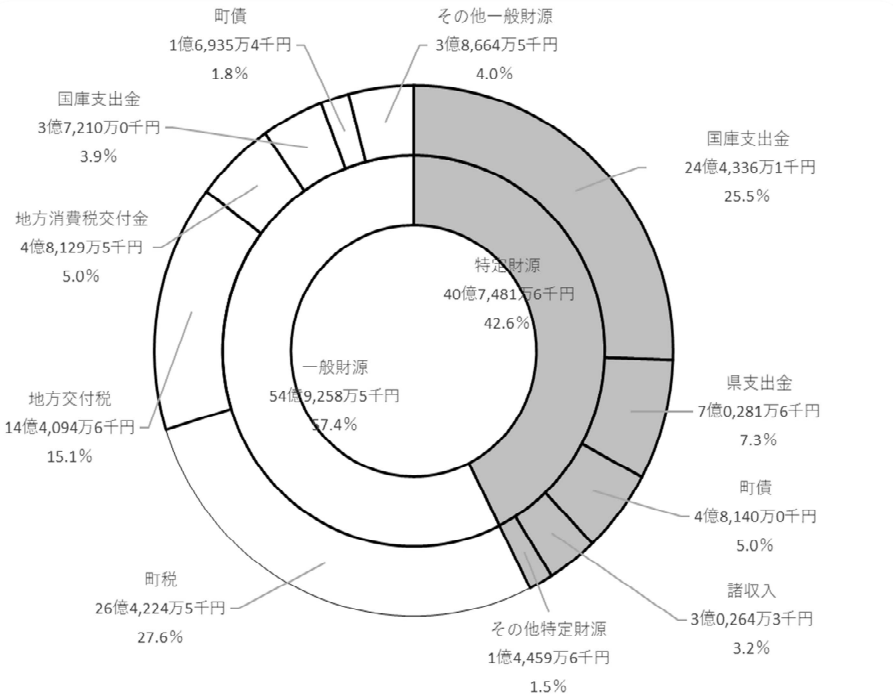

○　一般財源…町税、地方交付税などの使途が特定されていない財

【その他一般財源の内訳】

地方譲与税（9,139 万 6 千円、1.0%）、地方特例交付金（7,099 万 8 千円、0.7%）、分担金及び負担金（4,738 万 9 千円、0.5%）、繰越金（3,889 万 1 千円、0.4%）、諸収入（2,628 万 9 千円、0.3%）、法人事業税交付金（2,215 万 7 千円、0.2%）、配当割交付金（1,634 万 9 千円、0.2%）など

○　特定財源…国県支出金、分担金及び負担金などの使途が特定されている財源

【その他特定財源の内訳】

繰越金（8,593 万 2 千円、0.9%）、繰入金（2,282 万 2 千円、0.2%）、使用料（1,744 万 3 千円、0.2%）、手数料（989 万 3 千円、0.1%）、寄附金（827 万円、0.1%）、財産収入（23 万 6 千円、0.0%）

エ　自主財源・依存財源

（単位：千円、％）

区　　分	令和３年度		令和２年度		比　　較	
	決　算　額	構成比	決　算　額	構成比	増　減　額	増減率
自　主　財　源	3,235,798	33.8	3,074,044	29.3	161,754	5.3
依　存　財　源	6,333,128	66.2	7,456,119	70.7	△ 1,122,991	△ 15.1
歳　入　合　計	9,568,926	100.0	10,530,163	100.0	△ 961,237	△ 9.1

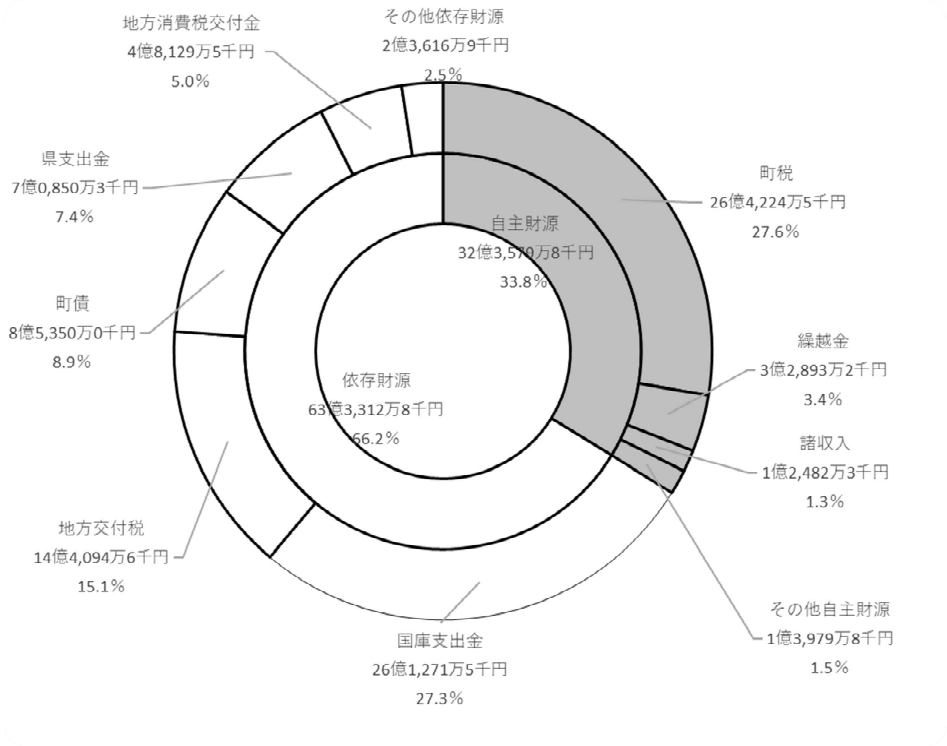

○　自主財源…町税、繰入金、分担金及び負担金など

【その他自主財源の内訳】

分担金及び負担金（4,738 万 9 千円、0.5%）、繰入金（2,826 万 4 千円、0.3%）、寄附金（2,118 万 1 千円、0.2%）、使用料（2,069 万 1 千円、0.2%）、財産収入（1,238 万円、0.1%）、手数料（989 万 3 千円、0.1%）

○　依存財源…国県支出金、地方交付税、地方譲与税、町債、各種交付金など

【その他依存財源の内訳】

地方譲与税（9,139 万 6 千円、1.0%）、地方特例交付金（7,099 万 8 千円、0.7%）、法人事業税交付金（2,215 万 7 千円、0.2%）、株式等譲渡所得割交付金（1,816 万円、0.2%）、配当割交付金（1,634 万 9 千円、0.2%）など

(2)　歳出

ア　款別

（単位：円、％）

区　　分	令和３年度		令和２年度		比　　較	
	決　算　額	構成比	決　算　額	構成比	増　減　額	増減率
１．議会費	83,697,060	0.9	84,504,870	0.8	△ 807,810	△ 1.0
２．総務費	795,776,284	8.6	3,043,169,767	29.3	△ 2,247,393,483	△ 73.9
３．民生費	3,745,342,152	40.5	2,868,225,032	27.6	877,117,120	30.6
４．衛生費	859,463,736	9.3	660,521,689	6.3	198,942,047	30.1
５．労働費	12,496,230	0.1	13,015,248	0.1	△ 519,018	△ 4.0
６．農林水産業費	325,717,207	3.5	309,494,973	3.0	16,222,234	5.2
７．商工費	166,825,388	1.8	157,698,104	1.5	9,127,284	5.8
８．土木費	1,364,722,829	14.8	869,097,348	8.4	495,625,481	57.0
９．消防費	452,443,221	4.9	593,255,993	5.7	△ 140,812,772	△ 23.7
10．教育費	937,566,445	10.2	1,312,628,830	12.6	△ 375,062,385	△ 28.6
11．災害復旧費	0	0.0	0	0.0	0	0.0
12．公債費	502,890,832	5.4	493,720,283	4.7	9,170,549	1.9
13．諸支出金	2,000	0.0	8,000	0.0	△ 6,000	△ 75.0
14．予備費	0	0.0	0	0.0	0	0.0
歳　出　合　計	9,246,943,384	100.0	10,405,340,137	100.0	△ 1,158,396,753	△ 11.1

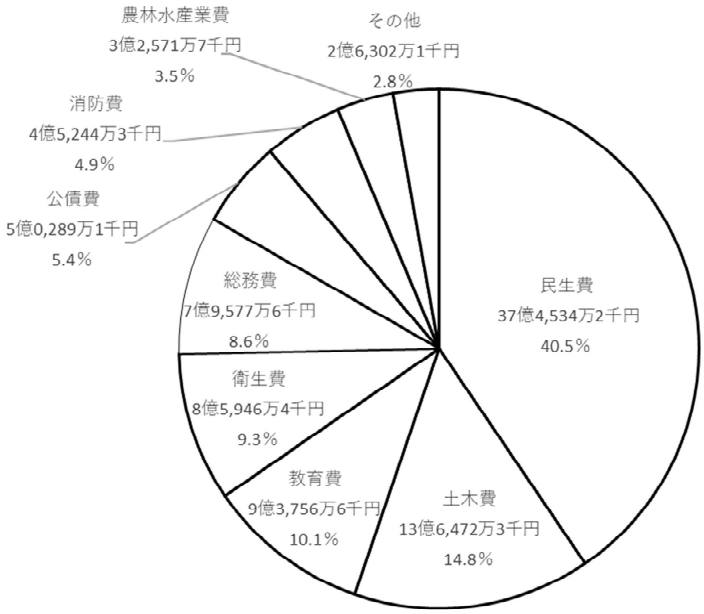

【その他

商工費（1億6,682万5千円、1.8%）、議会費（8,369万7千円、0.9%）、労働費（1,249万6千円、0.1%）、諸支出金（2千円、0.0%）

イ　性質別

（単位：千円、％）

区　　分		令和３年度		令和２年度		比　較	
		決算額	構成比	決算額	構成比	増減額	増減率
義務的経費		4,169,548	45.1	3,528,599	33.9	640,949	18.2
	人件費	1,012,515	11.0	966,243	9.3	46,272	4.8
	扶助費	2,654,142	28.7	2,068,636	19.9	585,506	28.3
	公債費	502,891	5.5	493,720	4.8	9,171	1.9
投資的経費		1,846,561	20.0	1,625,751	15.6	220,810	13.6
	普通建設事業費	1,846,561	20.0	1,625,751	15.6	220,810	13.6
	災害復旧事業費	0	0.0	0	0.0	0	0.0
その他経費		3,230,834	34.9	5,250,990	50.5	△ 2,020,156	△ 38.5
	物件費	1,306,563	14.1	1,197,953	11.5	108,610	9.1
	維持補修費	21,087	0.2	20,414	0.2	673	3.3
	補助費等	1,244,134	13.5	3,362,500	32.3	△ 2,118,366	△ 63.0
	積立金	21,368	0.2	16,004	0.2	5,364	33.5
	投資及び出資金・貸付金	25,000	0.3	35,000	0.3	△ 10,000	△ 28.6
	繰出金	612,682	6.6	619,119	6.0	△ 6,437	△ 1.0
	予備費	0	0.0	0	0.0	0	0.0
歳　出　合　計		9,246,943	100.0	10,405,340	100.0	△ 1,158,397	△ 11.1

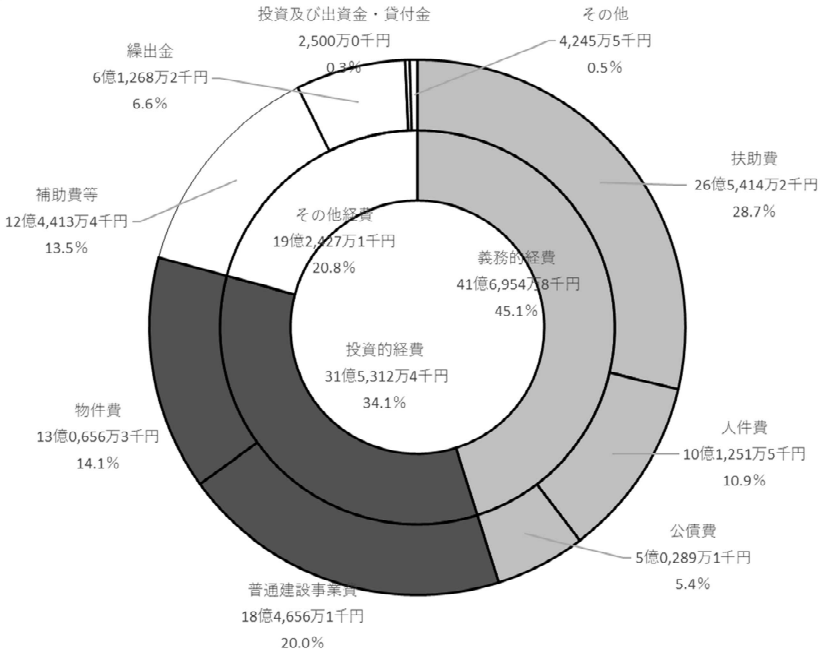

【その他の内訳】

維持補修費（2,108 万 7 千円、0.2%）、積立金（2,136 万 8 千円、0.2%）

(3)　町税

ア　決算額

（単位：円、％）

区　　分	令和３年度		令和２年度		比　　較	
	決　算　額	構成比	決　算　額	構成比	増　減　額	増減率
個人町民税	1,102,465,812	41.7	1,100,223,342	41.4	2,242,470	0.2
法人町民税	161,877,370	6.1	136,017,275	5.8	25,860,095	19.0
固定資産税	1,122,868,166	42.5	1,158,644,306	43.4	△ 35,776,140	△ 3.1
軽自動車税	84,245,184	3.2	79,818,171	2.7	4,427,013	5.5
町たばこ税	163,766,054	6.2	150,444,694	6.3	13,321,360	8.9
入湯税	7,022,820	0.3	5,931,660	0.4	1,091,160	18.4
計	2,642,245,406	100.0	2,631,079,448	100.0	11,165,958	0.4

イ　町民１人あたり決算額

令和３年度・令和２年度の決算額を、それぞれ令和４年３月３１日現在・令和３年３月３１日現在の人口で割ったものです。

（単位：円、％）

区　　分	令和３年度		令和２年度		比　　較	
	決　算　額	構成比	決　算　額	構成比	増　減　額	増減率
個人町民税	49,748	41.7	50,365	41.4	△ 617	△ 1.2
法人町民税	7,305	6.1	6,226	5.8	1,079	17.3
固定資産税	50,669	42.5	53,039	43.4	△ 2,370	△ 4.5
軽自動車税	3,802	3.2	3,654	2.7	148	4.1
町たばこ税	7,390	6.2	6,887	6.3	503	7.3
入湯税	317	0.3	272	0.4	45	16.5
計	119,230	100.0	120,443	100.0	△ 1,213	△ 1.0

※　項目ごとに端数処理をしているため、内訳と合計が一致しない場合があります。

ウ　１世帯あたり決算額

令和３年度・令和２年度の決算額を、それぞれ令和４年３月３１日現在・令和３年３月３１日現在の世帯数で割ったものです。

（単位：円、％）

区　　分	令和３年度		令和２年度		比　　較	
	決　算　額	構成比	決　算　額	構成比	増　減　額	増減率
個人町民税	127,630	41.7	130,590	41.4	△ 2,960	△ 2.3
法人町民税	18,740	6.1	16,144	5.8	2,596	16.1
固定資産税	129,992	42.5	137,525	43.4	△ 7,533	△ 5.5
軽自動車税	9,753	3.2	9,474	2.7	279	2.9
町たばこ税	18,959	6.2	17,857	6.3	1,102	6.2
入湯税	813	0.3	704	0.4	109	15.5
計	305,886	100.0	312,294	100.0	△ 6,408	△ 2.1

※　項目ごとに端数処理をしているため、内訳と合計が一致しない場合があります。

２．会計別決算

（単位：円、％）

区分			令和３年度 決算額	令和２年度 決算額	比較 増減額	比較 増減率
一般会計		歳入	9,568,926,412	10,530,163,066	△ 961,236,654	△ 9.1
		歳出	9,246,943,384	10,405,340,137	△ 1,158,396,753	△ 11.1
		差引	321,983,028	124,822,929	197,160,099	158.0
		翌年繰越額	81,851,000	88,556,000	△ 6,705,000	△ 7.6
		実質収支	240,132,028	36,266,929	203,865,099	562.1
特別会計	学校給食事業	歳入	122,707,141	108,705,257	14,001,884	12.9
		歳出	122,584,847	108,652,582	13,932,265	12.8
		差引	122,294	52,675	69,619	132.2
		翌年繰越額	0	0	0	0.0
		実質収支	122,294	52,675	69,619	132.2
	国民健康保険事業	歳入	1,913,906,255	1,867,091,034	46,815,221	2.5
		歳出	1,867,740,879	1,852,792,500	14,948,379	0.8
		差引	46,165,376	14,298,534	31,866,842	222.9
		翌年繰越額	0	0	0	0.0
		実質収支	46,165,376	14,298,534	31,866,842	222.9
	住宅新築資金等貸付事業	歳入	4,022,925	3,408,527	614,398	18.0
		歳出	4,022,925	3,408,527	614,398	18.0
		差引	0	0	0	0.0
		翌年繰越額	0	0	0	0.0
		実質収支	0	0	0	0.0
	介護保険事業	歳入	1,489,107,529	1,476,809,404	12,298,125	0.8
		歳出	1,461,450,522	1,429,031,824	32,418,698	2.3
		差引	27,657,007	47,777,580	△ 20,120,573	△ 42.1
		翌年繰越額	0	0	0	0.0
		実質収支	27,657,007	47,777,580	△ 20,120,573	△ 42.1

（単位：円、％）

区分			令和３年度 決算額	令和２年度 決算額	比較 増減額	比較 増減率
特別会計	後期高齢者医療事業	歳入	214,876,218	208,094,503	6,781,715	3.3
		歳出	210,703,618	203,812,903	6,890,715	3.4
		差引	4,172,600	4,281,600	△ 109,000	△ 2.5
		翌年繰越額	0	0	0	0.0
		実質収支	4,172,600	4,281,600	△ 109,000	△ 2.5
	計	歳入	3,744,620,068	3,664,108,725	80,511,343	2.2
		歳出	3,666,502,791	3,597,698,336	68,804,455	1.9
		差引	78,117,277	66,410,389	11,706,888	17.6
		翌年繰越額	0	0	0	0.0
		実質収支	78,117,277	66,410,389	11,706,888	17.6
合計		歳入	13,313,546,480	14,194,271,791	△ 880,725,311	△ 6.2
		歳出	12,913,446,175	14,003,038,473	△ 1,089,592,298	△ 7.8
		差引	400,100,305	191,233,318	208,866,987	109.2
		翌年繰越額	81,851,000	88,556,000	△ 6,705,000	△ 7.6
		実質収支	318,249,305	102,677,318	215,571,987	210.0

３．財産の状況

(1)　年度末現在高

区　　分	令和３年度末 現　在　高	令和２年度末 現　在　高	比　較	
			増　減　高	増減率 （%）
土地（㎡）	2,004,785	2,004,668	117	0.0
建物（㎡）	48,494	48,016	478	1.0
基金（円）	2,555,716,685	2,517,095,685	38,621,000	1.5
出資金（円）	140,929,316	140,929,316	0	0.0
自動車（台）	44	46	△ 2	△ 4.3
消防自動車（台）	6	6	0	0.0

※　道路及び橋梁は含みません。

(2)　年度末現在高（町民１人あたり）

令和３年度末・令和２年度末の現在高を、それぞれ令和４年３月３１日現在・令和３年３月３１日現在の人口で割ったものです。

区　　分	令和３年度末 現　在　高	令和２年度末 現　在　高	比　較	
			増　減　高	増減率 （%）
土地（㎡）	90.46	91.77	△ 1.31	△ 1.4
建物（㎡）	2.19	2.20	△ 0.01	△ 0.5
基金（円）	115,325	115,225	100	0.1
出資金（円）	6,359	6,451	△ 92	△ 1.4

※　項目ごとに端数処理をしているため、内訳と合計が一致しない場合があります。

(3)　年度末現在高（１世帯あたり）

令和３年度末・令和２年度末の現在高を、それぞれ令和４年３月３１日現在・令和３年３月３１日現在の世帯数で割ったものです。

区　　分	令和３年度末 現　在　高	令和２年度末 現　在　高	比　較	
			増　減　高	増減率 （%）
土地（㎡）	232.09	237.94	△ 5.85	△ 2.5
建物（㎡）	5.61	5.70	△ 0.09	△ 1.6
基金（円）	295,869	298,765	△ 2,896	△ 1.0
出資金（円）	16,315	16,728	△ 413	△ 2.5

※　項目ごとに端数処理をしているため、内訳と合計が一致しない場合があります。

(4)　主な財産の増減内訳

	増　減　高	備　　考
土　　地（㎡）	128.00	
国土調査等による増減	△ 480.00	
源兵衛山古墳用地	608.00	寄附による増
建　　物（㎡）	478.00	
明治第２学童クラブ	478.00	新設による増
基　　金（円）	38,621,000	
財政調整基金	18,155,000	前年度決算剰余金の積立て　＋18,133,000 運用益の積立て　＋619,000
減債基金	1,000	運用益の積立て　＋1,000
渇水対策施設維持管理基金	△20,076,000	運用益の積立て　＋8,000 渇水対策施設維持管理経費財源の取崩し　△20,084,000
教育文化振興基金	4,000	運用益の積立て　＋4,000 図書館図書購入費に対する寄附金の積立て　＋1,000,000 図書館図書購入財源の取崩し　△1,000,000
地域福祉基金	6,000	運用益の積立て　＋21,000
土地開発基金	2,000	運用益の積立て　＋2,000
森林経営管理基金	456,000	運用益の積立て　＋1,000 森林環境譲与税分の積立て　＋2,193,000 森林管理財源の取崩し　△1,738,000
国民健康保険基金	18,800,000	運用益の積立て　＋18,800,000
介護給付費準備基金	21,273,000	決算剰余金の積立て　＋21,273,000

※　運用益の積立て：基金を運用する預金の利子等の運用益を積み立てるもの

(5)　基金残高

（単位：円）

区　　分	令和２年度末現在高	令和３年度中増減額		令和３年度末現在高
		令和３年度中積立等額	令和３年度中取崩額	
一　般　会　計	2,338,260,685	21,370,000	22,822,000	2,336,808,685
財政調整基金	2,134,614,685	18,155,000	0	2,152,769,685
減債基金	32,423,000	1,000	0	32,424,000
その他特定目的基金	150,908,000	3,212,000	22,822,000	131,298,000
渇水対策施設維持管理基金	62,271,000	8,000	20,084,000	42,195,000
教育文化振興基金	34,537,000	1,004,000	1,000,000	34,541,000
地域福祉基金	51,624,000	6,000	0	51,630,000
森林経営管理基金	2,476,000	2,194,000	1,738,000	2,932,000
定額運用基金	20,315,000	2,000	0	20,317,000
土地開発基金	18,815,000	2,000	0	18,817,000
収入印紙等購買基金	1,500,000	0	0	1,500,000
国民健康保険事業特別会計	101,751,000	18,800,000	0	120,551,000
国民健康保険基金	101,751,000	18,800,000	0	120,551,000
介護保険事業特別会計	77,084,000	21,273,000	0	98,357,000
介護給付費準備基金	77,084,000	21,273,000	0	98,357,000
計	2,517,095,685	61,443,000	22,822,000	2,555,716,685

※　**財政調整基金**：年度間の財源の不均衡を調整するための基金で、長期的視野に立った計画的な財政運営を行うために、財源に余裕のある年度に積立てを行い、財源不足が生じる年度に活用するもの。

※　**減債基金**：地方債の償還を計画的に行うための資金を積み立てる目的で設けられる基金。

※　**その他特定目的基金**：財政調整基金、減債基金の目的以外の特定の目的のために財産を維持し、資金を積み立てるために設置される基金。

※　**定額運用基金**：定額の資金を運用するために設けられる資金又は財産。

※　**渇水対策施設維持管理基金**：上越新幹線榛名トンネルの掘削に伴う渇水対策として整備された施設の維持管理費用に充てるため、ＪＲからの補償金を原資として設置された基金。

※　**教育文化振興基金**：教育及び文化の振興を図るための経費に充てるため設置された基金。

※　**地域福祉基金**：高齢者の保健福祉の向上を図るための経費に充てるため設置された基金。

※　**森林経営管理基金**：森林整備等を図るための経費に充てるため、森林環境譲与税を原資として設置された基金。

(6)　基金残高（町民１人あたり）

令和２年度末現在高は、令和２度末の現在高を令和３年３月３１日現在の人口で割ったものです。

令和３年度中増減額・令和３年度末現在高は、令和３年度中の増減額・令和３年度末の現在高を、それぞれ令和４年３月３１日現在の人口で割ったものです。

（単位：円）

区分			令和２年度末現在高	令和３年度中増減額		令和３年度末現在高
				令和３年度中積立等額	令和３年度中取崩額	
一般会計			107,039	964	1,030	105,447
	財政調整基金		97,716	819	0	97,142
	減債基金		1,484	0	0	1,463
	その他特定目的基金		6,908	145	1,030	5,925
		渇水対策施設維持管理基金	2,851	0	906	1,904
		教育文化振興基金	1,581	45	45	1,559
		地域福祉基金	2,363	0	0	2,330
		森林経営管理基金	113	99	78	132
	定額運用基金		930	0	0	917
		土地開発基金	861	0	0	849
		収入印紙等購買基金	69	0	0	68
国民健康保険事業特別会計			4,658	848	0	5,440
	国民健康保険基金		4,658	848	0	5,440
介護保険事業特別会計			3,529	960	0	4,438
	介護給付費準備基金		3,529	960	0	4,438
計			115,225	2,773	1,030	115,325

※　項目ごとに端数処理をしているため、内訳と合計が一致しない場合があります。

(7)　基金残高（１世帯あたり）

令和２度末現在高は、令和２年度末現在の基金残高を令和３年３月３１日現在の世帯数で割ったものです。

令和３年度中増減額・令和３年度末現在高は、令和３年度中の増減額・令和３年度末現在の基金残高を、それぞれ令和４年３月３１日現在の世帯数で割ったものです。

（単位：円）

区分			令和２度末現在高	令和３年度中増減額		令和３年度末現在高
				令和３年度中積立等額	令和３年度中取崩額	
一般会計			277,538	2,474	2,642	270,527
	財政調整基金		253,367	2,102	0	249,221
	減債基金		3,848	0	0	3,754
	その他特定目的基金		17,912	372	2,642	15,200
		渇水対策施設維持管理基金	7,391	1	2,325	4,885
		教育文化振興基金	4,099	116	116	3,999
		地域福祉基金	6,127	1	0	5,977
		森林経営管理基金	294	254	201	339
	定額運用基金		2,411	0	0	2,352
		土地開発基金	2,233	0	0	2,178
		収入印紙等購買基金	178	0	0	174
国民健康保険事業特別会計			12,077	2,176	0	13,956
	国民健康保険基金		12,077	2,176	0	13,956
介護保険事業特別会計			9,149	2,463	0	11,387
	介護給付費準備基金		9,149	2,463	0	11,387
計			298,765	7,113	2,642	295,869

※　項目ごとに端数処理をしているため、内訳と合計が一致しない場合があります。

(8)　基金残高の推移

（単位：千円）

区　　分	H24 年度末	H25 年度末	H26 年度末	H27 年度末	H28 年度末	H29 年度末	H30 年度末	R 元年度末	R2 年度末	R3 年度末
一　般　会　計	3,299,386	3,552,420	3,672,533	3,697,001	3,330,843	2,660,601	2,532,831	2,359,500	2,338,261	2,336,809
財政調整基金	2,544,657	2,812,254	2,959,496	2,991,739	2,622,098	2,391,987	2,305,861	2,141,839	2,134,615	2,152,770
減債基金	439,358	440,984	442,248	443,467	444,260	32,417	32,419	32,421	32,423	32,424
その他特定目的基金	296,757	279,026	250,595	241,565	244,227	215,919	174,255	164,933	150,908	131,298
渇水対策施設維持管理基金	192,319	170,855	145,412	136,484	120,990	112,570	86,412	76,024	62,271	42,195
教育文化振興基金	53,369	56,986	53,892	53,691	70,769	51,825	36,271	36,292	34,537	34,541
地域福祉基金	51,069	51,185	51,291	51,390	52,468	51,524	51,572	51,603	51,624	51,630
森林経営管理基金								1,014	2,476	2,932
定額運用基金	18,614	20,156	20,194	20,230	20,258	20,278	20,296	20,307	20,315	20,317
土地開発基金	18,614	18,656	18,694	18,730	18,758	18,778	18,796	18,807	18,815	18,817
収入印紙等購買基金		1,500	1,500	1,500	1,500	1,500	1,500	1,500	1,500	1,500
国民健康保険事業特別会計	78,000	78,000	106,117	106,117	106,117	106,117	117,734	101,734	101,751	120,551
国民健康保険基金	78,000	78,000	106,117	106,117	106,117	106,117	117,734	101,734	101,751	120,551
介護保険事業特別会計	19,342	15,625	0	9,573	18,866	34,666	53,266	53,266	77,084	98,357
介護給付費準備基金	19,342	15,625	0	9,573	18,866	34,666	53,266	53,266	77,084	98,357
介護従事者処遇改善臨時特例基金										
計	3,396,728	3,646,045	3,778,650	3,812,691	3,455,826	2,801,384	2,703,831	2,514,500	2,517,096	2,555,717

※　項目ごとに端数処理をしているため、内訳と合計が一致しない場合があります。

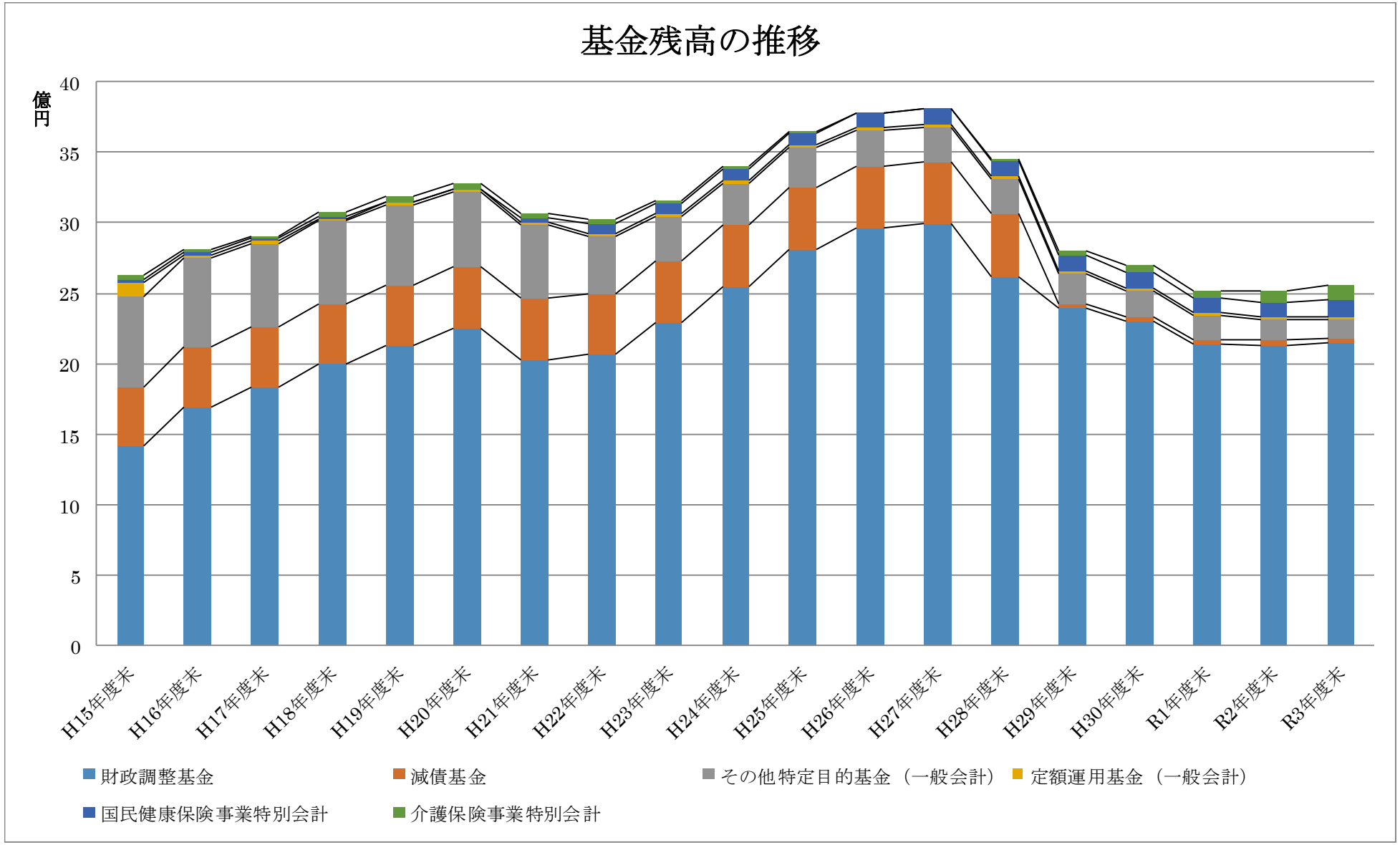
基金残高の推移
億円
40
35
30
25
20
15
10
5
0
H15年度末
H16年度末
H17年度末
H18年度末
H19年度末
H20年度末
H21年度末
H22年度末
H23年度末
H24年度末
H25年度末
H26年度末
H27年度末
H28年度末
H29年度末
H30年度末
R1年度末
R2年度末
R3年度末
財政調整基金
減債基金
その他特定目的基金（一般会計）
定額運用基金（一般会計）
国民健康保険事業特別会計
介護保険事業特別会計

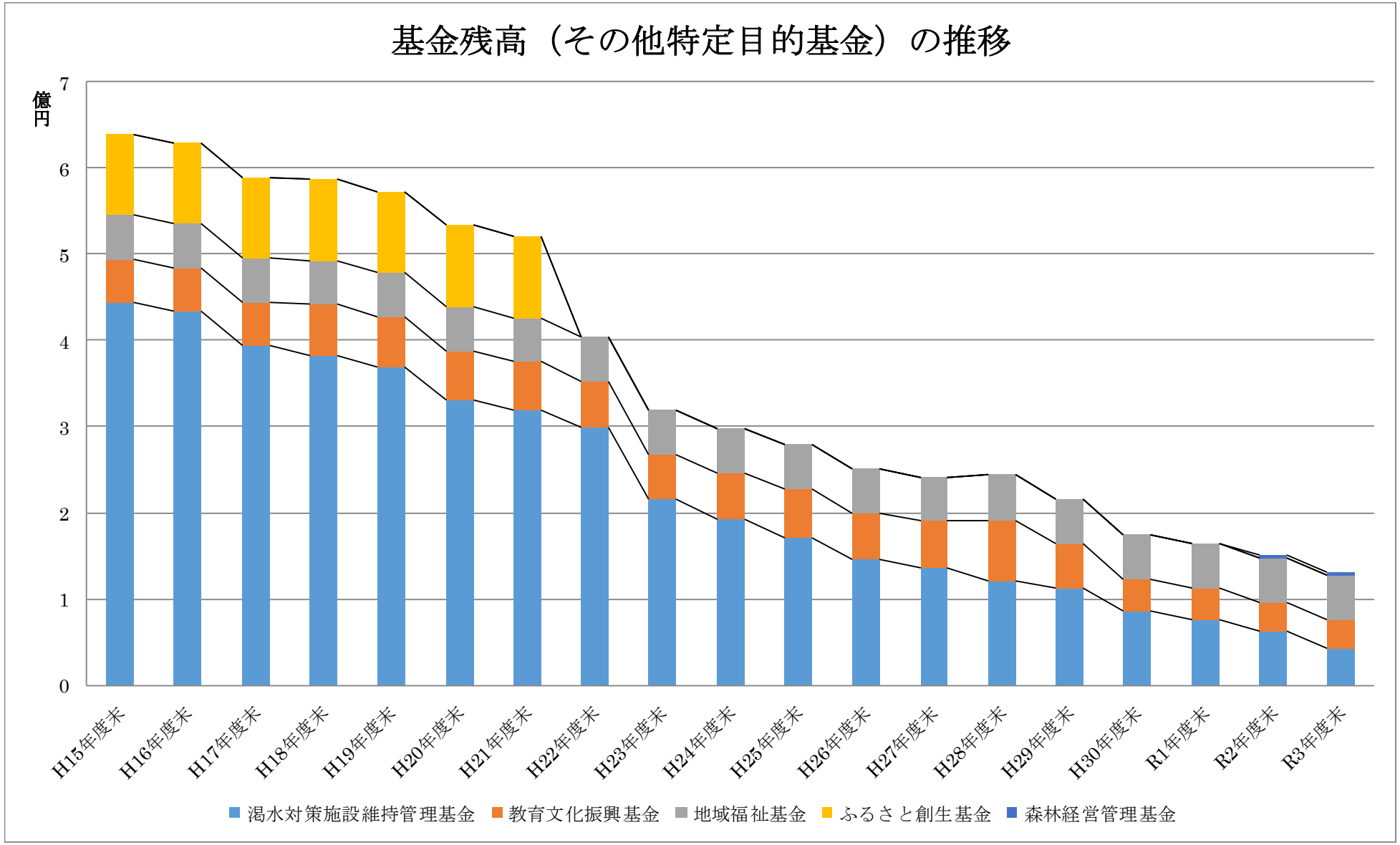
基金残高（その他特定目的基金）の推移
億円
7
6
5
4
3
2
1
0
H15年度末
H16年度末
H17年度末
H18年度末
H19年度末
H20年度末
H21年度末
H22年度末
H23年度末
H24年度末
H25年度末
H26年度末
H27年度末
H28年度末
H29年度末
H30年度末
R1年度末
R2年度末
R3年度末
渇水対策施設維持管理基金
教育文化振興基金
地域福祉基金
ふるさと創生基金
森林経営管理基金

４．町債の状況

(1)　一般会計現在高

（単位：円）

区　　分	令和２度末 現在高	令和３年度中増減額		令和３年度末 現在高
		令和３年度中 起債額	令和３年度中 償還額	
1　建設地方債	2,259,805,523	481,400,000	173,012,836	2,568,192,687
(1)総務債	50,640,000	0	1,240,000	49,400,000
役場庁舎非常用発電機設置事業[H30]	23,900,000	0	0	23,900,000
地方公共団体情報セキュリティ強化対策事業[H28（H27 繰越）]	1,240,000	0	1,240,000	－
よしおか温泉リバートピア吉岡空調機更新事業[R2]	18,800,000	0	0	18,800,000
クラブハウス・道の駅案内所棟補修事業[R2]	6,700,000	0	0	6,700,000
(2)民生債	58,450,000	95,300,000	3,290,000	150,460,000
地域福祉交流拠点施設整備事業[H29（H28 繰越）]	10,900,000	0	640,000	10,260,000
第三保育園解体事業[R1]	23,850,000	0	2,650,000	21,200,000
明治学童クラブ新設事業[R2～R3]	23,700,000	95,300,000	0	119,000,000
(3)衛生債	111,728,594	0	15,814,780	95,913,814
一般会計出資債（上水道事業）[H5～H17]	105,719,187	0	12,820,575	92,898,612
保健センター建設事業[H14]	6,009,407	0	2,994,205	3,015,202
(4)農林水産業債	35,400,000	0	0	35,400,000
林道新設事業[R1～R2]	35,400,000	0	0	35,400,000

（単位：円）

区分	令和２度末 現在高	令和３年度中増減額		令和３年度末 現在高
		令和３年度中 起債額	令和３年度中 償還額	
(5)商工費	0	14,200,000	0	14,200,000
よしおか温泉リバートピア吉岡改修事業[R3]	0	14,200,000	0	14,200,000
(6)土木債	782,772,749	219,800,000	86,731,244	915,841,505
臨時地方道整備事業[H10～H18]	40,850,749	0	13,149,244	27,701,505
まちづくり交付金事業[H17～H21]	218,982,000	0	70,382,000	148,600,000
南下城山防災公園整備事業[H27～H30]	284,500,000	0	2,620,000	281,880,000
町営住宅下野田団地解体事業[H30]	4,640,000	0	580,000	4,060,000
道路改良事業[R1～R3]	73,900,000	39,100,000	0	113,000,000
橋梁長寿命化事業[R1～R3]	30,500,000	7,000,000	0	37,500,000
駒寄スマート IC 大型車対応化事業[R1～R3]	68,200,000	131,800,000	0	200,000,000
道路長寿命化事業[R1～R3]	61,200,000	38,200,000	0	99,400,000
渋川吉岡連携道路事業[R3]	0	3,700,000	0	3,700,000
(7)消防債	145,120,000	24,900,000	5,809,221	164,210,779
第１分団詰所建設事業[H24]	5,420,000	0	2,710,000	2,710,000
消防無線デジタル化事業[H27]	2,500,000	0	500,000	2,000,000
防災無線デジタル化事業[H29～R3]	131,100,000	24,900,000	2,599,221	153,400,779
J-ALERT 自動起動機更新事業[R1]	2,100,000	0	0	2,100,000

（単位：円）

区分	令和２度末 現在高	令和３年度中増減額		令和３年度末 現在高
		令和３年度中 起債額	令和３年度中 償還額	
J-ALERT 新型受信機設置事業[H30]	4,000,000	0	0	4,000,000
(8)教育債	1,075,694,180	127,200,000	60,127,591	1,142,766,589
駒寄小学校プール建設事業[H14]	6,306,781	0	3,142,373	3,164,408
駒寄小学校校舎建設事業[H15]	152,991,225	0	17,875,597	135,115,628
駒寄小学校校舎大規模改造事業[H16]	22,014,000	0	2,446,000	19,568,000
明治小学校冷暖房改修事業[H17]	5,800,000	0	600,000	5,200,000
吉岡中学校体育館改築事業[H22]	68,643,327	0	13,402,142	55,241,185
明治小学校耐震改修事業[H23]	3,528,043	0	3,528,043	－
吉岡中学校北校舎エレベーター設置事業[H25（H24 繰越）]	8,250,000	0	2,740,000	5,510,000
吉岡中学校南校舎防音改造事業[H25]	6,905,496	0	2,292,640	4,612,856
社会体育館改修事業[H27]	68,840,000	0	4,580,000	64,260,000
駒寄小学校トイレ改修事業[H28（H27 繰越）]	27,868,000	0	2,532,000	25,336,000
明治小学校校舎増築事業[H28]	80,857,126	0	3,661,111	77,196,015
明小職員室改修事業[H30]	12,100,000	0	0	12,100,000
町民プール解体事業[H30]	5,920,000	0	740,000	5,180,000
駒小体育館用地取得事業[H30]	19,200,000	0	0	19,200,000

（単位：円）

区　　分	令和２度末 現　在　高	令和３年度中増減額 令和３年度中 起　債　額	令和３年度中 償　還　額	令和３年度末 現　在　高
駒小体育館改築事業[H30～R1]	399,700,000	0	0	399,700,000
吉中校舎増築事業[H30～R1]	134,100,000	0	0	134,100,000
吉中ブロック塀改修事業[H30]	4,560,182	0	569,943	3,990,239
明小給水管更新事業[R1～R2]	28,960,000	0	140,000	28,820,000
吉中特別教室改修事業[R1]	1,350,000	0	150,000	1,200,000
学校 ICT 推進事業[R2(R1 繰越)]	11,300,000	0	1,127,967	10,172,033
明小照明設備更新事業[R2～R3]	900,000	30,100,000	90,000	30,910,000
吉中校庭拡張事業[R2]	2,600,000	0	260,000	2,340,000
中学校トイレ改修及び給水設備更新事業[R2～R3]	2,500,000	91,800,000	249,775	94,050,225
駒小エレベーター修繕事業[R2]	500,000	5,300,000	0	5,800,000
２　財源対策のための地方債	2,787,849,911	372,100,000	302,095,216	2,857,854,695
(1)減税補てん債[H11～H18]	26,107,493	0	8,066,263	18,041,230
(2)臨時財政対策債[H13～R2]	2,730,442,418	372,100,000	294,028,953	2,808,513,465
(3)減収補てん債[R2]	31,300,000	0	0	31,300,000
計	5,047,655,434	853,500,000	475,108,052	5,426,047,382

(2)　会計別現在高

（単位：円）

区　　分	令和２年度末現在高	令和３年度中増減額		令和３年度末現在高
		令和３年度中起債額	令和３年度中償還額	
一般会計	5,047,655,434	853,500,000	475,108,052	5,426,047,382
建設地方債	2,259,805,523	481,400,000	173,012,836	2,568,192,687
財源対策のための地方債	2,787,849,911	372,100,000	302,095,216	2,857,854,695
水道事業会計	921,823,385	0	74,777,736	847,045,649
下水道事業会計	2,304,824,236	138,700,000	192,218,886	2,251,305,350
計	8,274,303,055	992,200,000	742,104,674	8,524,398,381

※　**建設地方債**：地方財政法で通常認められている地方債で、学校等の建物のほか、道路・橋りょう・公園等の建設事業のための借入金です。

※　**財源対策のための地方債**：特別法等で財源不足を補うために特別に認められている地方債で、「臨時財政対策債」、「減税補てん債」、「臨時税収補てん債」が含まれます。

※　**臨時財政対策債**：地方交付税が国の予算不足により満額交付されないため、財源不足額を補てんするために平成１３年度から地方自治体で借り入れているもの。後年度の元利償還金（借入金返済金）は、地方交付税で１００％措置されます。

※　**減税補てん債**：平成６年度～平成１８年度の税制改正による地方税の減収額を補てんするために借り入れたもの。

※　**臨時税収補てん債**：地方消費税の創設時に、導入初年度は通年分が収入できないため、その税収を補てんするために平成９年度に借り入れたもの。

※　**減収補てん債**：地方税の収入額が標準税収入額を下回る場合に、その減収を補うために借り入れたもの。

(3)　会計別現在高（町民１人あたり）

令和２年度末現在高は、令和２年度末現在の町債残高を令和３年３月３１日現在の人口で割ったものです。

令和３年度中増減額・令和３年度末現在高は、令和３年度中増減額・令和３年度末現在の町債残高を、それぞれ令和４年３月３１日現在の人口で割ったものです。

（単位：円）

区　　分		令和２年度末現在高	令和３年度中増減額		令和３年度末現在高
			令和３年度中起債額	令和３年度中償還額	
一般会計		231,067	38,514	21,439	244,847
	建設地方債	103,447	21,723	7,807	115,888
	財源対策のための地方債	127,620	16,791	13,632	128,959
水道事業会計		42,198	0	3,374	38,222
下水道事業会計		105,508	6,259	8,674	101,589
計		378,773	44,772	33,487	384,658

※　項目ごとに端数処理をしているため、内訳と合計が一致しない場合があります。

(4)　会計別現在高（１世帯あたり）

令和２年度末現在高は、令和２年度末現在の町債残高を令和３年３月３１日現在の世帯数で割ったものです。

令和３年度中増減額・令和３年度末現在高は、令和３年度中増減額・令和３年度末現在の町債残高を、それぞれ令和４年３月３１日現在の世帯数で割ったものです。

（単位：円）

区　　分	令和２年度末現在高	令和３年度中増減額		令和３年度末現在高
		令和３年度中起債額	令和３年度中償還額	
一般会計	599,128	98,808	55,002	628,160
建設地方債	268,226	55,730	20,029	297,313
財源対策のための地方債	330,902	43,077	34,973	330,847
水道事業会計	109,415	0	8,657	98,060
下水道事業会計	273,570	16,057	22,253	260,628
計	982,113	114,865	85,912	986,849

※　項目ごとに端数処理をしているため、内訳と合計が一致しない場合があります。

(5)　町債残高の推移

（単位：千円）

区　　分		H24 年度末	H25 年度末	H26 年度末	H27 年度末	H28 年度末	H29 年度末	H30 年度末	R 元年度末	R2 年度末	R3 年度末
一　般　会　計		5,229,477	5,196,334	5,053,281	5,014,888	4,923,727	4,350,041	4,472,503	4,622,593	5,047,656	5,426,047
	建設地方債	2,330,591	2,143,503	1,889,494	1,773,330	1,684,478	1,543,836	1,652,769	1,829,772	2,259,806	2,568,193
	臨時財政特例債										
	調整債										
	減税補てん債	170,239	139,179	107,669	92,628	77,331	61,833	46,177	35,480	26,107	18,041
	臨時税収補てん債	20,459	16,529	12,518	8,428	4,256	0	0	0	0	0
	臨時財政対策債	2,708,188	2,897,123	3,043,600	3,140,502	3,157,662	2,744,372	2,773,557	2,757,341	2,730,443	2,808,513
	減収補てん債									31,300	31,300
特　別　会　計		3,641,514	3,467,388	3,273,460	3,047,766	2,835,222	2,672,525	2,572,583	2,459,982	0	0
	公共下水道事業	2,318,913	2,197,018	2,065,946	1,906,484	1,761,486	1,660,143	1,629,231	1,581,127		
	農業集落排水事業	1,315,656	1,264,843	1,203,484	1,138,830	1,072,542	1,011,772	943,352	878,855		
	住宅新築資金等貸付事業	6,945	5,527	4,030	2,452	1,194	610	0	0	0	0
水道事業会計		1,501,095	1,436,759	1,369,423	1,295,593	1,220,229	1,142,747	1,070,983	997,360	921,823	847,046
下水道事業会計										2,304,824	2,251,305
計		8,870,991	10,100,481	9,696,164	9,358,247	8,979,178	8,165,313	8,116,069	8,079,935	8,274,303	8,524,398

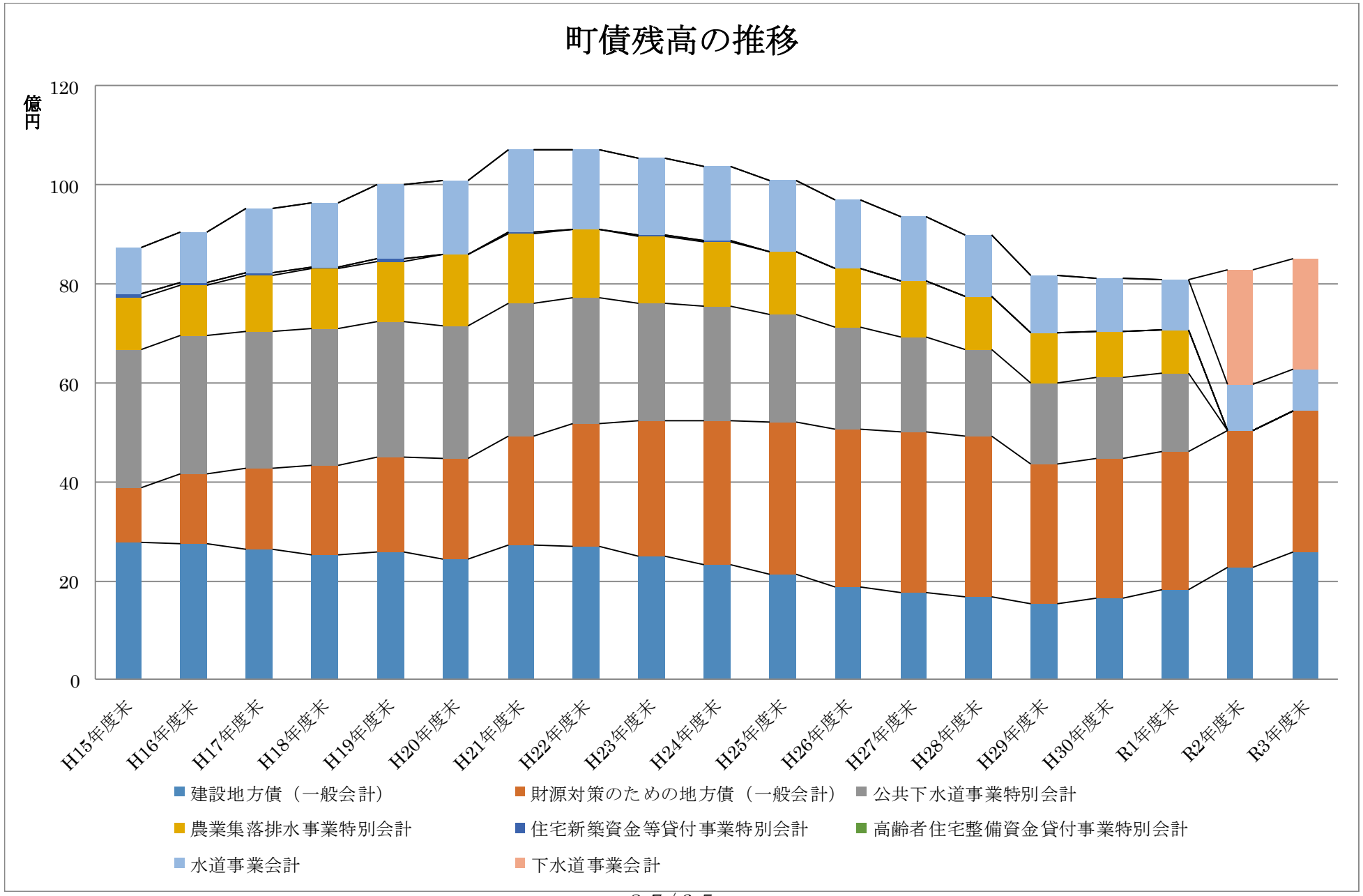
町債残高の推移
億円
120
100
80
60
40
20
0
H15年度末
H16年度末
H17年度末
H18年度末
H19年度末
H20年度末
H21年度末
H22年度末
H23年度末
H24年度末
H25年度末
H26年度末
H27年度末
H28年度末
H29年度末
H30年度末
R1年度末
R2年度末
R3年度末
建設地方債（一般会計）
財源対策のための地方債（一般会計）
公共下水道事業特別会計
農業集落排水事業特別会計
住宅新築資金等貸付事業特別会計
高齢者住宅整備資金貸付事業特別会計
水道事業会計
下水道事業会計

(6)　公債費の推移

（単位：千円）

区　　分	H24 年度	H25 年度	H26 年度	H27 年度	H28 年度	H29 年度	H30 年度	R 元年度	R2 年度	R3 年度
一　般　会　計	603,055	700,217	550,543	554,814	566,501	1,403,028	492,844	481,633	493,720	502,891
建設地方債	239,329	276,244	287,798	281,303	267,270	249,338	217,491	196,113	195,247	191,156
臨時財政特例債										
調整債										
減税補てん債	33,172	33,151	33,050	16,116	16,019	15,969	15,969	10,872	9,478	8,129
臨時税収補てん債	4,320	4,320	4,321	4,320	4,320	4,320	0	0	0	0
臨時財政対策債	163,117	193,251	225,374	253,075	278,892	716,881	259,384	274,648	288,995	303,590
うち繰上償還分						416,520				
特　別　会　計	297,628	302,927	314,135	312,485	306,760	296,151	274,615	265,506	0	0
公共下水道事業	216,303	219,846	221,891	218,512	213,184	203,304	181,027	172,339		
うち繰上償還分										
農業集落排水事業	79,570	81,326	90,489	92,218	92,219	92,218	92,958	93,167		
住宅新築資金等貸付事業	1,755	1,755	1,755	1,755	1,357	629	630	0	0	0
計	900,683	1,003,144	864,678	867,299	873,261	1,699,179	767,459	747,139	493,720	502,891

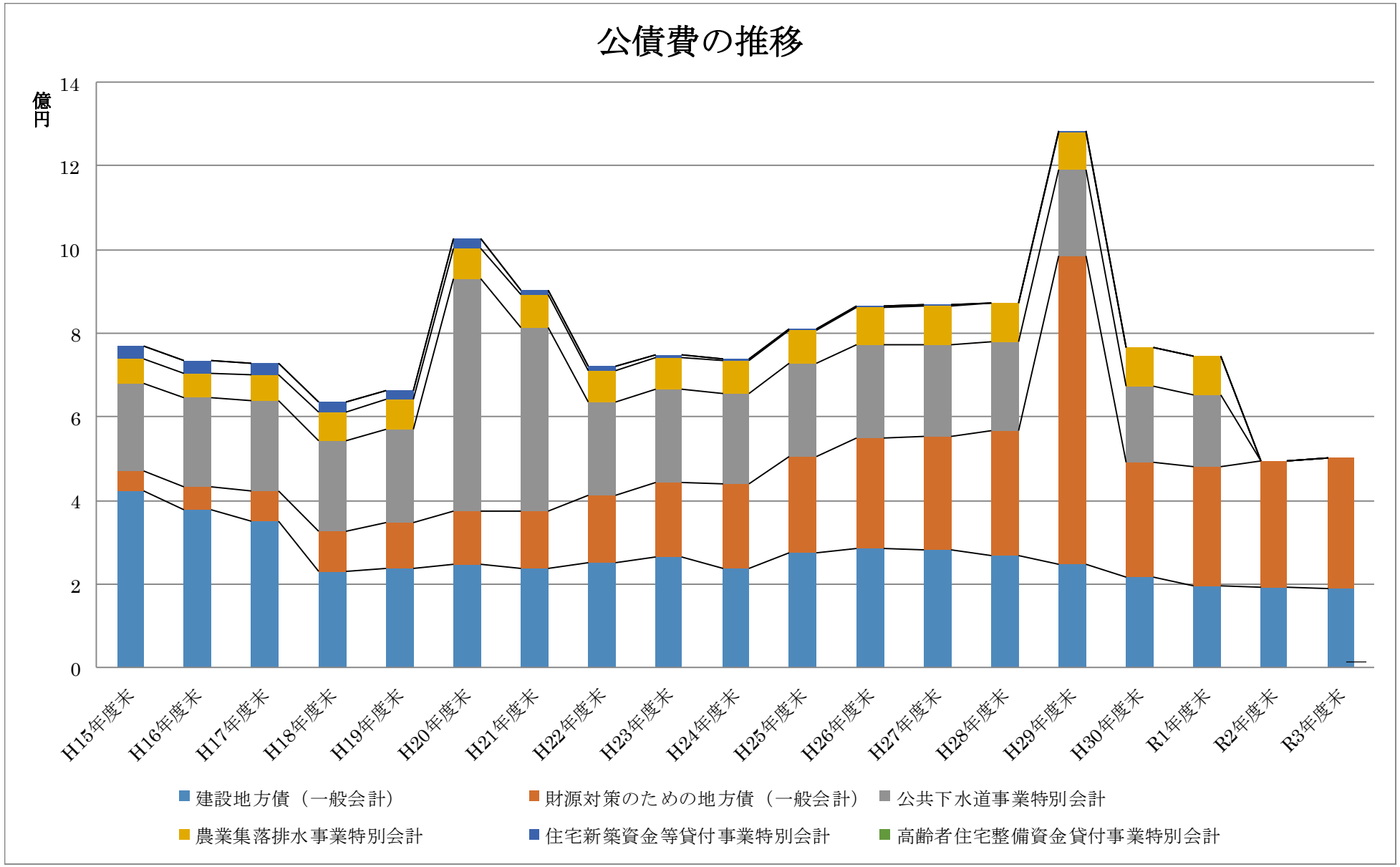
公債費の推移
億円
14
12
10
8
6
4
2
0
H15年度末
H16年度末
H17年度末
H18年度末
H19年度末
H20年度末
H21年度末
H22年度末
H23年度末
H24年度末
H25年度末
H26年度末
H27年度末
H28年度末
H29年度末
H30年度末
R1年度末
R2年度末
R3年度末
建設地方債（一般会計）
財源対策のための地方債（一般会計）
公共下水道事業特別会計
農業集落排水事業特別会計
住宅新築資金等貸付事業特別会計
高齢者住宅整備資金貸付事業特別会計

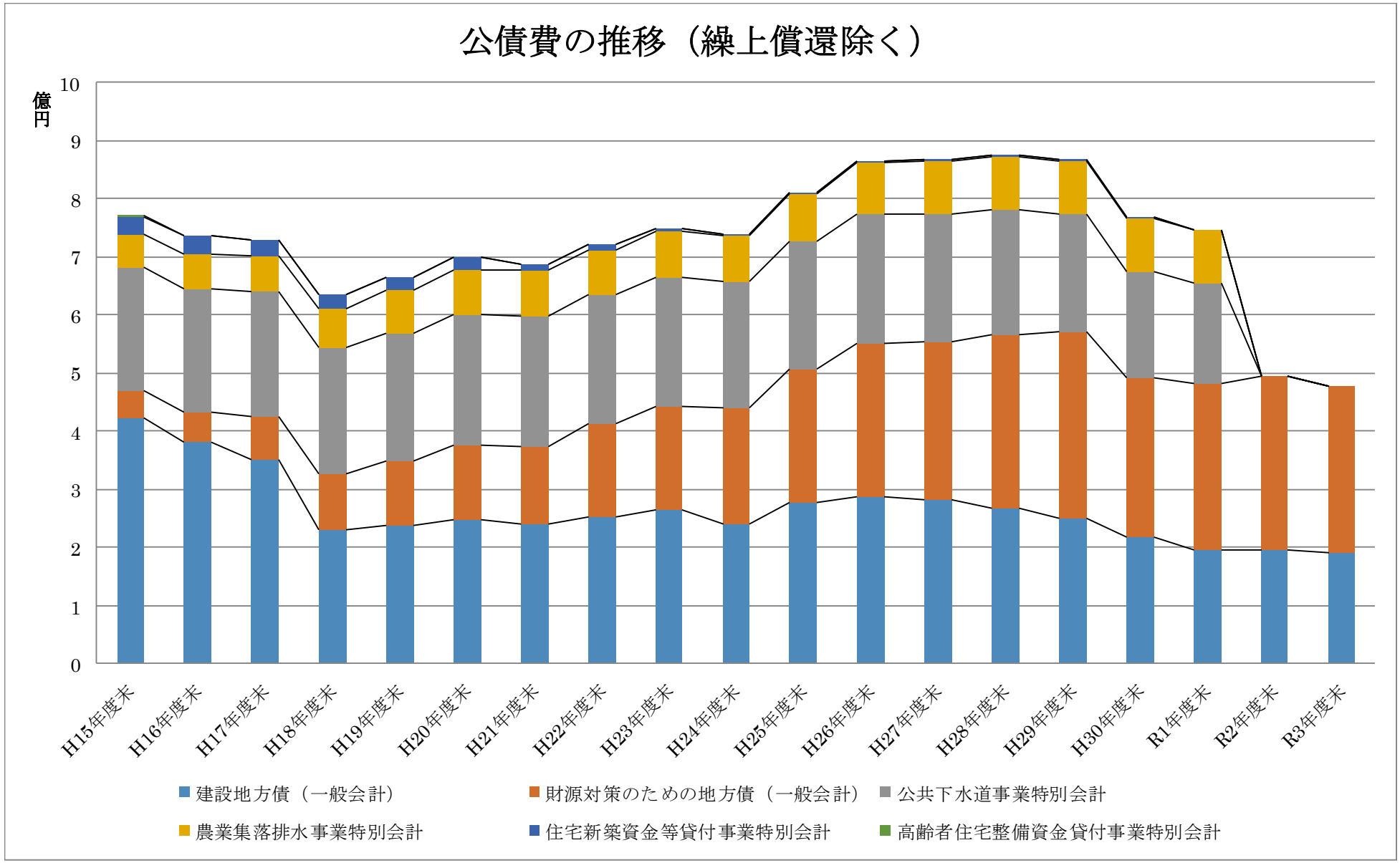
公債費の推移（繰上償還除く）
億円
10
9
8
7
6
5
4
3
2
1
0
H15年度末
H16年度末
H17年度末
H18年度末
H19年度末
H20年度末
H21年度末
H22年度末
H23年度末
H24年度末
H25年度末
H26年度末
H27年度末
H28年度末
H29年度末
H30年度末
R1年度末
R2年度末
R3年度末
建設地方債（一般会計）
財源対策のための地方債（一般会計）
公共下水道事業特別会計
農業集落排水事業特別会計
住宅新築資金等貸付事業特別会計
高齢者住宅整備資金貸付事業特別会計

５．主要事業一覧表

（款）　２　総務費　　（項）　１　総務管理費　　（単位：円）

目	区分	事業名 決算額 （予算額）	決算額内訳 財源内訳	決算書掲載頁	事業内容及び実績	課名 （室名）	分野
１　一般管理費	継続	自治会事務委託 40,766,400 （41,388千円）	12　委託料 ・自治会事務委託料　40,766,400 ○　一般財源　40,766,400	61P —	広報誌、行政連絡文書の配布・回覧等を委託し、住民サービスの充実及び町政の能率的かつ円滑な運営が図られた。	住民課 （協働環境室）	町民行政
	継続	自治会活動支援事業 8,989,750 （9,011千円）	13　使用料及び賃借料 ・住民広場借地料　1,212,750 18　負担金、補助及び交付金 ・自治会振興助成金　3,900,000 ・集会施設地代助成事業補助金　120,000 ・集会施設等整備事業補助金　1,157,000 ・魅力あるコミュニティ助成事業助成金　2,000,000 ・集会施設維持管理における交付金　600,000 21　諸収入 ・魅力あるコミュニティ助成事業助成金　2,000,000 ○　一般財源　6,989,750	61P 63P 47P —	より良い地域づくりを目指すことを目的として自治会活動の全般にわたり助成を行った。地域づくりの拠点となる集会施設の修理費用や維持管理の一部を助成し、地域住民の福祉の向上を図った。 集会施設等整備事業として、5自治会が実施した改修等に対し補助金を交付した。	住民課 （協働環境室）	町民行政
３　財政管理費	新規	公共施設等総合管理計画改訂業務及び公会計財務書類作成業務 3,828,000 （9,500千円）	12　委託料 ・公共施設等総合管理計画改訂業務及び公会計財務書類作成業務委託　3,828,000 ○　一般財源　3,828,000	63P —	「公共施設等総合管理計画の策定にあたっての指針」（総務省自治財政局）の改訂に伴い、公共施設等の状況や策定された個別施設計画を踏まえた計画の改訂を実施し、併せて、固定資産台帳の整備や適切な資産管理などにおいて公共施設等総合管理計画と関連性の深い公会計財務書類の作成を同時に委託することで効率的な業務の遂行を図った。	企画財政課 （財政室）	町民行政
６　企画費	継続	第６次総合計画策定業務 6,088,280 （6,229千円）	1　報酬 ・総合計画審議会委員（繰越明許）　255,200 10　需用費 ・消耗品費（企画費）　3,080 12　委託料 ・第6次総合計画策定業務委託料（繰越明許）　5,830,000 ○　一般財源　6,088,280	67P 69P —	令和４年度から令和13年度までの10年間を計画期間とする「第６次吉岡町総合計画」を策定するもの。 令和２年度事業を繰越し、令和３年度として中学生等によるワークショップの開催、過去実施したアンケート、ワークショップ等を基に策定委員会、策定専門部会及び総合計画審議会を経て策定した。	企画財政課 （企画室）	町民行政

（款）　2　総務費　　（項）　1　総務管理費　　（単位：円）

目	区分	事業名 決算額 （予算額）	決算額内訳 財源内訳	決算書掲載頁	事業内容及び実績	課名 （室名）	分野
6　企画費	新規	上毛新聞「ぐんま愛」掲載料 550,000 （550千円）	11　役務費 ・上毛新聞「ぐんま愛」掲載料　550,000 ○　一般財源　550,000	69P —	上毛新聞社が、群馬県、県内市町村、企業と協力し、若者の県内定住を支援する「ぐんま愛　ここに生きる」キャンペーンを展開しており、人口減少に立ち向かう市町村の挑戦を紙面とインターネットで随時紹介し、元気な群馬づくりをオール群馬で推進する事業。前回は平成30年3月24日付上毛新聞に掲載。 令和3年度は町制施行30周年イベントと連動して実施した。	企画財政課 （企画室）	町民行政
	継続	ふるさと納税推進事業 6,159,892 （7,292千円）	10　需用費 ・返礼品（ふるさと納税）　3,180,630 11　役務費 ・返礼品配送料（ふるさと納税）　995,615 ・広告料（ふるさと納税）　189,736 ・公金決済手数料（ふるさと納税）　118,569 12　委託料 ・ふるさと納税業務代行委託料　1,399,992 13　使用料及び賃借料 ・ふるさと納税サイト使用料　49,500 ・ふるさと納税システム使用料　225,850 ○　一般財源　6,159,892	67P 69P —	ふるさと納税サイトを活用し、インターネット申込みやクレジット決済等により寄附者の利便性を高め、寄附件数の拡大を図った。 また、さらなる自主財源の確保を目指し、クラウドファンディング型ふるさと納税を実施した。	企画財政課 （財政室）	町民行政
	継続	タクシー運賃等助成事業 1,940,150 （2,015千円） 総合戦略	10　需用費 ・印刷製本費（交通対策事業用）　183,150 12　委託料 ・タクシー運賃等助成事業委託料　1,757,000 ○　一般財源　1,940,150	69P —	交通不便地区・空白地区の解消に向けた取組みとして、交通弱者がタクシーを利用した際に支払う運賃等の一部を助成することにより外出機会の創出を図り、もって日常生活における利便性の向上に資することを目的とした事業。 令和２年度より、福祉タクシー制度と統合しており、上記の内容はもちろん、在宅の障害者及び高齢者が病院等の通院のため外出をする場合において、タクシー以外の交通機関を利用することが困難なため、タクシーを利用するときに、その運賃の一部を補助することにより、障害者及び高齢者の福祉増進に寄与することも目的とし実施した。	企画財政課 （企画室）	安全便利
	継続	高校生等通学支援事業 741,000 （1,500千円） 総合戦略	18　負担金、補助及び交付金 ・高校生等通学支援事業補助金　741,000 ○　一般財源　741,000	69P —	公共交通の利用促進と高校生等の保護者の経済的負担軽減を図るため、高校生等が利用する通学定期券購入費の一部を助成した。	企画財政課 （企画室）	安全便利

（款）　2　総務費　　（項）　1　総務管理費　　（単位：円）

目	区分	事業名 決算額 （予算額）	決算額内訳 財源内訳	決算書掲載頁	事業内容及び実績	課名 （室名）	分野
8　諸費	継続	防犯カメラ設置事業 1,678,359 （1,685千円） 総合戦略	10　需用費 ・防犯カメラ電気料　135,059 14　工事請負費 ・防犯カメラ設置工事　1,543,300 ○　一般財源　1,678,359	71P —	住民の安心・安全、児童・生徒の通学路の安全確保、町有施設の安全管理を目的として、新たに4台の防犯カメラを設置した他、適切な維持管理に努めた。	総務課 （安全安心室）	安全 便利
	継続	放課後児童見守りパトロール事業 2,437,282 （2,477千円） 総合戦略	12　委託料 ・放課後児童見守りパトロール委託　2,437,282 ○　一般財源　2,437,282	71P —	子育て世代が安心して育児に取り組める環境の整備を目的として、放課後児童見守りパトロールを実施した。見守りパトロールの内容は、公益社団法人吉岡町シルバー人材センターに委託し、町の青色回転灯装備車両を使用し、児童の下校時間に合わせてパトロールを239日実施した。	総務課 （安全安心室）	安全 便利
	継続	詐欺被害等防止機能付き電話機等購入費補助金 113,100 （100千円）	18　負担金、補助及び交付金 ・詐欺被害等防止機能付き電話機等購入費補助金　113,100 ○　一般財源　113,100	71P —	留守番電話機能など詐欺対策機能付き電話機等を購入した方に対し、その購入費の補助を行うことによって、高齢者の特殊詐欺等の被害防止を図った。	総務課 （安全安心室）	安全 便利
10　交通対策費	継続	道路交通安全施設整備事業 5,681,720 （8,750千円）	14　工事請負費 ・道路交通安全施設工事　5,681,720 12　交通安全対策特別交付金 ・交通安全対策特別交付金　3,723,000 ○　一般財源　1,958,720	71P 19P —	道路反射鏡（24箇所）、区画線（2,506m）の整備を行い、交通安全の向上を図った。	総務課 （安全安心室）	安全 便利
	継続	自動車誤発進防止装置設置補助事業 49,500 （200千円）	18　補助金、補助及び交付金 ・自動車誤発進防止装置設置費補助金　49,500 ○　一般財源　49,500	73P —	高齢者に対して自動車誤発進防止装置の設置を促すことにより、交通安全の向上を図った。	総務課 （安全安心室）	安全 便利

（款）　2　総務費　　（項）　1　総務管理費　　（単位：円）

目	区分	事業名 決算額 （予算額）	決算額内訳 財源内訳	決算書掲載頁	事業内容及び実績	課名 （室名）	分野
12 電子計算費	継続	証明書等自動交付サービス （コンビニ等交付サービス） 2,452,880 （2,454千円） 総合戦略	11　役務費 ・コンビニ交付手数料　4,500 13　使用料及び賃借料 ・システム使用料　1,815,000 18　負担金、補助及び交付金 ・コンビニ交付サービスに係るＪ－ＬＩＳ負担金　633,380 ○　一般財源　2,452,880	73P 75P —	マイナンバーカードを利用することで、住民票の写しや印鑑登録証明書等を全国のコンビニエンスストア等で取得できる事業。 住民サービスの向上を最大の目的としているが、併せて窓口業務の負担も軽減した。	企画財政課 （企画室）	安全 便利
	新規	テレワーク等導入事業 2,981,392 （4,500千円） コロナ関連	10　需要費 ・テレワーク用PC周辺機器　321,948 11　役務費 ・テレワーク用モバイルルーター費　87,204 12　委託料 ・テレワーク用PC設定委託料　220,000 17　備品購入費 ・テレワーク用PC本体　2,352,240 ○　一般財源　2,981,392	73P 75P —	コロナ禍による職員同士の接触機会を減らすとともに、万が一庁舎内で感染者が発生した場合でも、全業務が停止しないようテレワークが可能な環境整備を構築した。感染症終息後もテレワークを通じて業務の効率化を図る。	企画財政課 （企画室）	町民 行政

（款）　2　総務費　　（項）　4　選挙費　　（単位：円）

目	区分	事業名 決算額 （予算額）	決算額内訳 財源内訳	決算書掲載頁	事業内容及び実績	課名 （室名）	分野
1　選挙管理委員会費	継続	選挙用感染症対策物品確保事業 1,547,425 （1,640千円）	10　需用費 ・消耗品費（コロナ関連）　591,305 17　備品購入費 ・選挙用備品（コロナ関連）　956,120 15　国庫支出金 ・新型コロナウイルス感染症対応地方創生臨時交付金　1,300,000 ○　一般財源　247,425	81P 25P —	選挙における投票所は、３密となる可能性があるため、選挙執行に備え感染症対策関連物品の確保を行ったもの。	総務課 （人事行政室）	町民 行政

（款）　2　総務費　　（項）　4　選挙費　　（単位：円）

目	区分	事業名 決算額 （予算額）	決算額内訳 財源内訳		決算書掲載頁	事業内容及び実績	課名 （室名）	分野
2　衆議院議員選挙費	新規	衆議院議員選挙費 9,418,679 （9,592千円）	1　報酬		81P	衆議院議員総選挙に係る選挙事務 【実績】 （小選挙区） 選挙人名簿登録者数 17,672人 当日有権者数　17,624人 投票者数　9,668人 投票率　54.86% （比例代表） 選挙人名簿登録者数 17,672人 当日有権者数　17,624人 投票者数　9,668人 投票率 54.86% （国民審査） 選挙人名簿登録者数 17,663人 当日有権者数　17,615人 投票者数　9,624人 投票率 54.64%	総務課 （人事行政室）	町民行政
			・投票管理者	181,500				
			・開票管理者	10,800				
			・開票立会人	53,400				
			・投票立会人	390,550				
			3　職員手当等					
			・投開票事務従事者手当等	4,613,873				
			7　報償費					
			・ポスター掲示場設置謝礼	40,824				
			10　需用費					
			・選挙用事務用品	276,361				
			・食糧費	259,414				
			・印刷製本費	124,850				
			・修繕料	586,300				
			11　役務費					
			・郵便料	526,925				
			・臨時電話料	57,770				
			12　委託料					
			・ポスター掲示場設置撤去業務委託	489,060				
			・投開票施設設置撤去業務委託	823,900				
			・選挙事務電算業務委託	933,152				
			13　使用料及び賃借料					
			・投票所借上料	50,000				
			16　県支出金		39P			
			・衆議院議員選挙費	9,330,679				
			○　一般財源	88,000	—			

（款）　３　民生費　　（項）　１　社会福祉費　　（単位：円）

目	区分	事業名 決算額 （予算額）	決算額内訳 財源内訳	決算書掲載頁	事業内容及び実績	課名 （室名）	分野
1　社会福祉総務費	新規	生理用品の無償配布事業 112,472 （303千円） コロナ関連	10　需用費 ・消耗品費（コロナ関連）　112,472	85P	新型コロナウイルス感染症の影響による雇い止め等の経済的な理由により、生理用品が購入できない「生理の貧困」に対応するため、役場福祉室窓口にて生理用品を配布するとともに、学校配布分の生理用品も購入し教育委員会事務局に提供する。 ・窓口配布実績　161セット	介護福祉課 （福祉室）	健康福祉
			15　国庫支出金 ・新型コロナウイルス感染症対応地方創生臨時交付金　90,000	25P			
			○　一般財源　22,472	—			
	新規	住民税非課税世帯等に対する臨時特別給付金給付事業 116,783,846 （265,865千円）	1　報酬 ・会計年度任用職員（住民税非課税世帯等に対する臨時特別給付金）　578,906 3　職員手当等 ・時間外手当（住民税非課税世帯等に対する臨時特別給付金）　641,413	83P	新型コロナウイルス感染症の影響により厳しい状況にある方々の生活や暮らしの支援として、令和３年度分の町民税均等割が非課税である世帯及び令和３年１月以降の家計急変世帯に臨時特別給付金として１世帯あたり10万円を支給するもの。 ・支給世帯数　1,125世帯	介護福祉課 （福祉室）	健康福祉
			4　共済費 ・社会保険料（住民税非課税世帯等に対する臨時特別給付金）　102,044 10　需用費 ・消耗品費（住民税非課税世帯等に対する臨時特別給付金）　26,996 11　役務費 ・郵便料（住民税非課税世帯等に対する臨時特別給付金）　154,072 12　委託料 ・電算業務委託料（住民税非課税世帯等に対する臨時特別給付金）　2,780,415	85P			
			19　扶助費 ・住民税非課税世帯等に対する臨時特別給付金　112,500,000	87P			
			15　国庫支出金 ・住民税非課税世帯等に対する臨時特別給付金給付事務費補助金　1,174,590	25P			
			・住民税非課税世帯等に対する臨時特別給付金給付事業費補助金　112,500,000	27P			
			○　一般財源　3,109,256	—			

（款）　3　民生費　　（項）　1　社会福祉費　　（単位：円）

目	区分	事業名 決算額 （予算額）	決算額内訳 財源内訳	決算書掲載頁	事業内容及び実績	課名 （室名）	分野
4　老人福祉費	継続	ねたきり老人等 介護慰労金事業 4,660,000 （6,072千円）	19　扶助費 ・介護慰労金　4,660,000 ○　一般財源　4,660,000	89P —	在宅で介護している介護者の労をねぎらうため、年1回支給する。 ・支給対象 1年間継続して要介護状態で、入院入所が年間100日以内の方を介護している家族等。 【実績】 要介護1・2　20,000円　87名 要介護3　40,000円　18名 要介護4　100,000円　7名 要介護5　150,000円　10名	介護福祉課 （介護高齢室）	健康福祉
	継続	敬老祝金品 支給事業 7,791,792 （7,811千円）	7　報償費 ・敬老の日祝い品　779,130 10　需用費 ・消耗品費　22,662 19　扶助費 ・敬老年金　6,990,000 ○　一般財源　7,791,792	87P 89P —	敬老の意を表わし、祝品及び祝金の支給を行うもの。 【実績】 80・85歳　10,000円　282人 88・90・95・101歳以上　20,000円　196人（祝品195人） 100歳　50,000円　5人（祝品5人）	介護福祉課 （介護高齢室）	健康福祉
	継続	地域福祉交流拠点 施設事業 492,934 （1,326千円）	10　需用費 ・消耗品費（地域福祉交流施設）　1,689 ・電気料（地域福祉交流施設）　99,747 ・上下水道料（地域福祉交流施設）　106,920 ・修繕料（地域福祉交流施設）　9,750 11　役務料 ・Wi-Fi利用料（地域福祉交流施設）　137,434 12　委託料 ・地域福祉交流施設管理委託料　112,864 ・ネットワーク設備設置委託料（地域福祉交流施設）　24,530 ○　一般財源　492,934	87P 89P —	地域の誰もが気軽に利用可能な地域福祉交流施設として、認知症カフェを始めとした様々な事業を展開することにより地域コミュニティの再生を図り、地域から疎遠となり本町を転出してしまう高齢者等の定住を促進する。 吉岡町社会福祉協議会のサポートのもと、ボランティアが主体となった運営を行い、関係機関と連携し、地域の福祉拠点としての機能を充実させるとともに、ボランティアの育成を図る。 【実績】 ○延べ貸館日数・利用人数 77回・909人	介護福祉課 （介護高齢室）	健康福祉

（款）　3　民生費　　（項）　1　社会福祉費　　（単位：円）

目	区分	事業名 決算額 （予算額）	決算額内訳 財源内訳	決算書掲載頁	事業内容及び実績	課名 （室名）	分野
4　老人福祉費	継続	配食サービス・移送サービス助成 2,195,400 （2,400千円） コロナ関連	19　扶助費 ・配食サービス・移送サービス助成費（コロナ関連）　2,195,400 15　国庫支出金 ・新型コロナウイルス感染症対応地方創生臨時交付金　1,600,000 ○　一般財源　595,400	89P 25P —	新型コロナウイルスの影響で、生活が困難となった70歳以上のひとり暮らし高齢者又は高齢者のみ世帯及び障害者に対し、吉岡町社会福祉協議会の事業である配食サービス及び移送サービスに係る利用者負担金を町が負担するもの。実施方法は、町が発行する利用者証を対象者に交付し、提示することにより利用者負担金を免除するもの。 【実績】 ○配食サービス事業 実利用者数　64名 配食助成数（延べ）　6,903食 ○移送サービス事業 実利用者数　40名 移送助成数（延べ）　415名	介護福祉課 （介護高齢室）	健康福祉
5　障害者福祉費	新規	窓口対応円滑化システム導入事業 472,246 （487千円） コロナ関連	11　役務費 ・モバイルルーター回線使用料　76,246 13　使用料及び賃借料 ・聴覚障害者用窓口対応システム使用料　396,000 15　国庫支出金 ・新型コロナウイルス感染症対応地方創生臨時交付金　300,000 ○　一般財源　172,246	89P 91P 25P —	新型コロナウイルス感染症対策により、職員のマスク着用や飛沫防止の間仕切りを設置していることで窓口での話が聞こえにくく、コミュニケーションに困難が生じる場合がある。中でも聴覚障害者や難聴者は、遮蔽物やマスク着用により補聴器等を利用しても聞き取りにくい状況になっている。役場窓口で発話を自動的に文字変換するシステムを利用することで、窓口対応の円滑化を図り、聴覚障害者を始めとして多くの人に情報を提供・受容しやすい環境を整えるもの。	介護福祉課 （福祉室）	健康福祉
	新規	手づくりマスク等給付事業 610,638 （622千円） コロナ関連	10　需用費 ・消耗品費（コロナ関連）　534,600 11　役務費 ・郵便料（コロナ関連）　76,038 15　国庫支出金 ・新型コロナウイルス感染症対応地方創生臨時交付金　500,000 ○　一般財源　110,638	89P 25P —	新型コロナウイルス感染症の影響で仕事量が減少している障害者福祉施設に布マスク製作を委託することで障害者雇用を守る。また、罹患した際に重症化しやすく、感染対策上配慮が必要な重度身体障害者及び知的障害者に製作されたマスクや、バンド等を提供することにより、双方の支援を同時に行うもの。 ・配布実績　437人	介護福祉課 （福祉室）	健康福祉

目	区分	事業名 決算額 （予算額）	決算額内訳 財源内訳	決算書掲載頁	事業内容及び実績	課名 （室名）	分野
5　障害者福祉費	継続	障害者自立支援事業 361,942,641 （395,461千円）	10　需用費 ・消耗品費　20,900 ・印刷製本費　45,980 11　役務費 ・自立支援医療費支払手数料　977 ・障害福祉サービス費支払手数料　478,350 ・療養介護医療費支払手数料　1,692 ・育成医療審査手数料　13,200 13　使用料及び賃借料 ・障害システムリース料　633,600 18　負担金、補助及び交付金 ・居宅介護　24,013,232 ・療養介護　9,791,590 ・生活介護　106,895,600 ・短期入所　4,333,109 ・施設入所支援　36,936,294 ・同行援護　2,492,059 ・自立訓練　2,700,401 ・就労移行支援　10,964,422 ・就労継続支援　71,134,311 ・共同生活援助　44,127,335 ・自立生活援助　317,380 ・計画相談支援費　6,925,002 ・地域相談支援費　155,914 19　扶助費 ・障害福祉サービス利用給付金　275,502 ・更生医療給付　884,905 ・育成医療給付　581,656 ・補装具交付　2,780,108 ・補装具修理　643,478 ・療養介護医療費　2,138,192 ・高額障害福祉サービス費等給付費　500,628 22　償還金、利子及び割引料 ・返還金　32,156,824 15　国庫支出金 ・障害者自立支援給付費国庫負担金　177,316,126 ・障害者医療費国庫負担金　4,272,000 16　県支出金	89P 91P 93P 25P	障害を抱える方の日常生活及び社会生活を支えるため、障害福祉サービス費、補装具費、障害者医療費等の支給を行う。 【障害福祉サービス等事業実績】 ・居宅介護（延232人） ・療養介護（延36人） ・生活介護（延473人） ・短期入所（延32人） ・施設入所支援（延288人） ・同行援護（延58人） ・やむを得ない事由による措置（延0人） ・自立訓練（延18人） ・就労移行支援（延81人） ・就労継続支援（延517人） ・共同生活援助（延260人） ・自立生活援助（延18人） ・計画相談支援（延395人） ・地域相談支援（延5人） ・障害福祉サービス利用給付金（延78人） ・高額障害福祉サービス費等給付費（延14人） 【補装具事業実績】 ・補装具交付（延22人） ・補装具修理（延8人） 【障害者医療費事業実績】 ・更生医療（延16人） ・育成医療（延8人） ・療養介護医療（延36人）	介護福祉課 （福祉室）	健康福祉

			・障害者自立支援給付費県負担金 88,658,063 ・障害者医療費県負担金 2,136,000	31P			
			・障害福祉サービス利用給付事業補助金 206,000	35P			
			○ 一般財源 89,354,452	—			

（款） 3 民生費　　（項） 1 社会福祉費　　（単位：円）

目	区分	事業名 決算額 （予算額）	決算額内訳 財源内訳	決算書掲載頁	事業内容及び実績	課名 （室名）	分野
5 障害者福祉費	継続	障害児支援事業 144,012,451 （146,301千円）	18 負担金、補助及び交付金 ・障害児通所支援 123,060,470 ・障害児相談支援 4,136,948	91P	身体又は精神面での発達に障害を抱える児童に対して事業を実施している事業所に障害児通所支援費及び障害児相談支援費を支払い、児童の療育を支援する。 ・障害児通所支援 児童発達支援（延267人） 放課後等デイサービス（延604人） 保育所等訪問支援（延22人） やむを得ない事由による措置（延19人） ・障害児相談支援（延206人） ・高額障害児（通所・入所）給付費（延13人）	介護福祉課 （福祉室）	健康福祉
			19 扶助費 ・高額障害児（通所・入所）給付費 32,453 22 償還金、利子及び割引料 ・返還金 16,782,580	93P			
			15 国庫支出金 ・障害児支援費国庫負担金 64,759,000	25P			
			16 県支出金 ・障害児支援費県負担金 32,379,500	33P			
			○ 一般財源 46,873,951	—			
6 福祉医療費	継続	医療費無料化事業 187,718,661 （211,296千円）	10 需用費 ・消耗品費 29,480 ・印刷製本費（事業用） 66,000 11 役務費 ・郵便料 45,666 12 委託料 ・保険者事務電算処理委託料 1,135,944 ・審査支払委託料 3,032,940 19 扶助費 ・医療費 183,408,631	93P	子ども、重度心身障害者、母子・父子家庭等の方の健康管理の向上に寄与するために、社会保険等で医療を受けた場合の自己負担分を公費で負担する。 【実施内容】 件　数： 66,363件で前年度より5,791件増 医療費： 183,408,631円で前年度より13,358,335円増	住民課 （住民保険室）	健康福祉
			16 県支出金 ・福祉医療費補助金 88,368,844	35P			
			21 諸収入 ・福祉医療費納入金 3,754,895	47P			
			○ 一般財源 95,594,922	—			

（款）　３　民生費　　（項）　２　児童福祉費　　（単位：円）

目	区分	事業名 決算額 （予算額）	決算額内訳 財源内訳	決算書掲載頁	事業内容及び実績	課名 （室名）	分野
1　児童福祉総務費	継続	ファミリー・サポート・センター事業 562,146 （602千円）	12　委託料 ・ファミリー・サポート・センター広域実施委託料　562,146 ○　一般財源　562,146	97P —	地域子ども・子育て支援事業のひとつで、「育児援助を受けたい人」と「育児援助を行いたい人」が会員となり、センターを通じて子育ての相互援助活動（子どもの預かり・保育施設等への送迎など）を有料で行うもの。 渋川広域圏で共同実施しており、吉岡町民の利用分について、渋川市に委託料を支出した。	健康子育て課 （子育て支援室）	健康福祉
	継続	産前・産後サポート事業 59,656 （61千円） 総合戦略	12　委託料 ・産前・産後サポート事業広域実施委託料　59,656 ○　一般財源　59,656	97P —	育児・家事等の支援を必要とする、産前・産後期の母親の精神的・肉体的負担を軽減し、安心して育児や日常生活が営めるよう支援する。 1回につき1,700円（2時間）で、3回まで町が負担し、4回目以降は自己負担となる。ただし、多胎妊娠の場合は6回まで町が負担する。 渋川広域圏で共同実施しており、吉岡町民の利用分について、渋川市に委託料を支出した。	健康子育て課 （子育て支援室）	健康福祉
	新規	子育て世帯への臨時特別給付金給付事業 425,664,665 （452,992千円） コロナ関連	3.　職員手当等 ・時間外手当（子育て世帯への臨時特別給付金）　55,320 10　需用費 ・消耗品費（子育て世帯への臨時特別給付金）　55,901 11　役務費 ・郵便料（子育て世帯への臨時特別給付金）　442,594 ・口座振替手数料（子育て世帯への臨時特別給付金）　520,850 12　委託料 ・システム改修（子育て世帯への臨時特別給付金）　990,000 19　扶助費 ・その他の扶助（子育て世帯への臨時特別給付金）　423,600,000 15　国庫支出金 ・子育て世帯への臨時特別給付金給付事務費補助金　1,959,000 ・子育て世帯への臨時特別給付金給付事業費補助金　420,000,000 ○　一般財源　3,705,665	95P 97P 27P —	新型コロナウイルス感染症の影響が長期化しその影響が様々な人々に及ぶ中、子育て世帯については力強く支援しその未来を拓く観点から、0歳から高校3年生までの児童を養育している者に対し、児童１人当たり10万円の現金を給付した。	健康子育て課 （子育て支援室）	健康福祉

（款）　3　民生費　　（項）　2　児童福祉費　　（単位：円）

目	区分	事業名 決算額 （予算額）	決算額内訳 財源内訳		決算書掲載頁	事業内容及び実績	課名 （室名）	分野
1　児童福祉総務費	新規	子育て世帯への臨時特別給付金給付事業 （追加対策） 15,016,838 （15,038千円） コロナ関連	11　役務費 ・郵便料（子育て世帯への臨時特別給付金・追加対策） ・口座振替手数料（子育て世帯への臨時特別給付金・追加対策） 19　扶助費 ・その他の扶助（子育て世帯への臨時特別給付金・追加対策）	6,608 10,230 15,000,000	97P	子育て世帯への臨時特別給付金の支給対象とならなかった児童手当の所得制限限度額を超えた世帯に対し、児童1人あたり10万円を給付した。	健康子育て課 （子育て支援室）	健康福祉
			15　国庫支出金 ・新型コロナウイルス感染症対応地方創生臨時交付金	9,000,000	25P			
			○　一般財源	6,016,838	―			
2　児童手当費	新規	子育て世帯生活支援特別給付金給付事業 8,506,336 （32,583千円） コロナ関連	3　職員手当等 ・時間外手当（子育て世帯生活支援特別給付金） 10　需用費 ・消耗品費（子育て世帯生活支援特別給付金） ・印刷製本費（子育て世帯生活支援特別給付金） 11　役務費 ・郵便料（子育て世帯生活支援特別給付金） ・口座振替手数料（子育て世帯生活支援特別給付金） 12　委託料 ・システム改修（子育て世帯生活支援特別給付金） 19　扶助費 ・低所得の子育て世帯に対する子育て世帯生活支援特別給付金	79,964 17,988 1,900 27,024 9,460 770,000 7,600,000	97P 99P	「非正規雇用労働者等に対する緊急支援策について」（令和3年3月16日新型コロナに影響を受けた非正規雇用労働者等に対する緊急対策関係閣僚会議）に基づき、児童扶養手当を受給している世帯等の児童やその他住民税非課税の子育て世帯の児童について、児童一人当たり5万円の給付を実施したもの。 ・ひとり親世帯分 令和3年4月分の児童扶養手当の受給者、公的年金受給のため児童扶養手当を受給していない者、令和3年4月分の児童扶養手当は受給していないが家計が急変した者については県が給付を行い、町は通知発送事務等を行った。 ・ひとり親世帯以外分 令和3年4月分の児童手当又は特別児童扶養手当を受給しており令和3年度住民税均等割が非課税の方や、対象児童（令和3年3月末時点で18歳未満の子（障害児については20歳未満）令和4年2月末までに生まれた新生児も対象）を養育する方で、令和3年度住民税が非課税または家計急変者については町が給付を行った。 ※86世帯（児童152名）に給付。	健康子育て課 （子育て支援室）	健康福祉
			15　国庫支出金 ・新型コロナウイルス感染症セーフティネット強化交付金（事務費分） ・新型コロナウイルス感染症セーフティネット強化交付金（事業費分）	1,028,000 22,150,000	27P			

（款）　３　民生費　　（項）　２　児童福祉費　　（単位：円）

目	区分	事業名 決算額 （予算額）	決算額内訳 財源内訳		決算書掲載頁	事業内容及び実績	課名 （室名）	分野
２　児童手当費	継続	児童手当支給事業 395,806,704 （400,149千円） コロナ関連	10　需用費 ・消耗品費（コロナ関連）	44,000	97P	児童の年齢等に応じて、以下の手当てを支給した。 児童手当支給延児童数　34,462人 特例給付支給延児童数　1,189人 ・0～3歳未満：15,000円/月 ・3歳～小学生（第1・2子）：10,000円/月 ・3歳～小学生（第3子以降）：15,000円/月 ・中学生：10,000円/月 ・特例給付：5,000円/月 新型コロナウイルス感染拡大防止のため、児童手当現況届送付時に返信用封筒を同封し、郵送での受付を行った。	健康子育て課 （子育て支援室）	健康福祉
			11　役務費 ・郵便料（コロナ関連）	157,704	99P			
			12　委託料 ・システム改修	770,000				
			19　扶助費 ・児童手当	394,835,000				
			15　国庫支出金 ・児童手当国庫負担金	276,073,666	25P			
			・子ども・子育て支援事業費補助金	770,000	27P			
			16　県支出金 ・児童手当県負担金	59,300,666	33P			
			21　諸収入 ・雑入	120,000	51P			
			○　一般財源	59,542,372	―			
３　児童保育費	継続	子どものための教育・保育給付 966,140,319 （991,118千円）	12　委託料 ・保育所運営委託料	703,182,930	99P	子ども・子育て支援新制度により、従来バラバラに行われていた認定こども園、幼稚園、保育所等に対する国の財政支援の仕組みが統一されたもの。令和3年度も、町内及び町外の保育所、認定こども園、幼稚園に対して支出した。 ・保育所運営委託 保育を必要とする乳幼児を対象に、健全な心身の発達を目的として、町内在住の乳幼児が通う町内外の私立及び公立の認可保育所に対して委託料を支出した。 ・施設型給付 町内在住の乳幼児が通う町内外の認定こども園、幼稚園等に支出した。 令和3年度も、町内外の各認定こども園、幼稚園に対して支出した。 なお、施設型給付に移行しない幼稚園については、幼稚園就園奨励補助の対象となる。	健康子育て課 （子育て支援室）	健康福祉
			18　負担金、補助及び交付金 ・施設型給付費	262,957,389				
			13　分担金及び負担金 ・保育運営費保護者負担金（現年度分）	31,005,810	21P			
			・保育運営費保護者負担金（過年度分）	1,755,850				
			15　国庫支出金 ・子どものための教育・保育給付費国庫負担金	434,111,231	25P			
			16　県支出金 ・子どものための教育・保育給付費県負担金	185,231,175	31P			
			・3歳未満児第3子以降保育料無料化事業県補助金	4,481,000	35P			
			・群馬県施設型給付費等補助金	15,474,000				
			○　一般財源	294,081,253	―			

（款）　３　民生費　　（項）　２　児童福祉費　　（単位：円）

目	区分	事業名 決算額 （予算額）	決算額内訳 財源内訳		決算書掲載頁	事業内容及び実績	課名 （室名）	分野
３　児童保育費	継続	地域子ども・子育て支援事業 30,882,560 （31,498千円）	12　委託料 ・乳幼児健康支援一時預かり事業委託料 ・地域子育て支援拠点事業運営委託料 18　負担金、補助及び交付金 ・一時預かり事業補助金 ・延長保育費補助金	 2,964,000 8,398,000 16,971,000 2,549,560	99P	すべての子育て家庭を対象に、地域のニーズに応じた様々な子育て支援を充実するもので、乳幼児健康支援一時預かり事業(病後児保育)、地域子育て支援拠点事業、一時預かり事業、延長保育事業などを実施した。 乳幼児健康支援一時預かり事業は、病後児保育事業の実施を竹内小児科に委託し支出した。 地域子育て支援拠点事業は、吉岡町子育て支援センターいちょうクラブの事業実施に対して委託料を支出した。 一時預かり事業については、町内5保育所のほか、町内外の認定こども園の事業実施に対して支出した。 延長保育事業については、町内の事業を実施している保育所に対して支出した。 ※　別掲の学童クラブ、ファミリー・サポート・センター、乳児家庭全戸訪問事業も地域子ども・子育て支援事業に含まれる。	健康子育て課 （子育て支援室）	健康福祉
			13　分担金及び負担金 ・一時保育料保護者負担金 ・延長保育料保護者負担金 ・病後児保育料保護者負担金 15　国庫支出金 ・子ども・子育て支援交付金 16　県支出金 ・子ども・子育て支援交付金 ○　一般財源	 448,000 709,200 78,000 10,498,000 10,498,000 8,651,360	21P 27P 35P —			
	継続	保育所助成事業 22,081,249 （24,378千円）	18　負担金、補助及び交付金 ・障害児保育費補助金 ・保育充実促進費補助金 16　県支出金 ・保育充実促進費補助金 21　諸収入 ・保育充実促進費他市町村負担金 ○　一般財源	 1,830,000 20,251,249 10,051,994 87,200 11,942,055	99P 35P 49P —	子ども・子育て支援新制度による国の財政措置を受けず、地方単独事業として障害児保育費補助金及び保育充実促進費補助金を支給し、児童福祉の充実を図るもの。 障害児保育費補助については、町内の3保育所に対して支出した。 保育充実促進費補助については、町内の6保育所等が行った1歳児の保育士配置改善及び園児のアレルギー対策の実施に対して支出した。	健康子育て課 （子育て支援室）	健康福祉
	新規	保育士等処遇改善事業 3,747,000 （3,747千円）	18　負担金、補助及び交付金 ・保育士等処遇改善臨時特例事業補助金 15　国庫支出金 ・保育士等処遇改善臨時特例交付金	 3,747,000 3,747,000	99P 27P	新型コロナウイルス感染症への対応及び少子化の対応が重なる保育園等で働く保育士等の収入を引き上げるために、令和４年２月から収入を３％程度（月額９，０００円）引上げる措置をした園に対して補助するもの。町内6保育所等に対して支出した。	健康子育て課 （子育て支援室）	健康福祉

（款）　３　民生費　　（項）　２　児童福祉費　　（単位：円）

目	区分	事業名 決算額 （予算額）	決算額内訳 財源内訳	決算書掲載頁	事業内容及び実績	課名 （室名）	分野
３　児童保育費	継続	保育士等確保事業 5,350,000 （5,350千円） 総合戦略	18　負担金、補助及び交付金 ・保育士等確保事業補助金　5,350,000 ○　一般財源　5,350,000	99P —	保育所等で、保育士を年度当初の在園児数に対する保育士数の配置基準以上に余剰配置することによって、途中入所の増加にも対応できる体制を整えた場合に当該経費の一部を補助するもの。 町内6保育所等の事業実施に対して支出し、年度途中の園児の受入態勢の充実を図った。	健康子育て課 （子育て支援室）	健康 福祉
	継続	緊急保育事業 24,310 （700千円） コロナ関連	10　需用費 ・消耗品費（コロナ関連）　24,310 ○　一般財源　24,310	99P —	町内の保育所等で、新型コロナウイルス感染症が発生し休園となった場合に代替施設として、吉岡町子育て支援センター及び児童館で緊急的に保育を行うために必要な消毒液及び手袋等の消耗品を購入した。	健康子育て課 （子育て支援室）	健康 福祉
	新規	私立保育所等施設整備助成事業 4,860,000 （4,860千円）	18　負担金、補助金及び交付金 ・私立保育所等施設整備補助金　4,860,000 15　国庫支出金 ・保育所等整備交付金（私立保育所等施設整備助成事業）　4,320,000 ○　一般財源　540,000	99P 27P —	共働き世帯の増加による低年齢児の保育ニーズへの対策と児童の保育環境等の改善を図るため、社会福祉法人吉岡会吉岡町第五保育園の園舎建て替え費用の一部を助成した。完成後は、現在の定員100名から40名増加し140名の定員となる。	健康子育て課 （子育て支援室）	健康 福祉
５　学童保育事業費	継続	学童クラブ管理業務 31,659,846 （38,606千円）	10　需用費 ・消耗品費（施設用）　15,400 ・学童クラブ施設修繕費　749,100 12　委託料 ・学童クラブ指定管理料　21,559,070 ・学童クラブ指定管理料（コロナ関連）　177,100 17　備品購入費 ・施設用備品　4,016,951 18　負担金、補助金及び交付金 ・学童クラブ運営費補助金　5,142,225 15　国庫支出金 ・子ども・子育て支援交付金　12,603,000 16　県支出金 ・子ども・子育て支援交付金　12,603,000 ○　一般財源　6,453,846	101P 103P 27P 35P —	町内6か所にある学童クラブの管理を、社会福祉法人吉岡町社会福祉協議会を指定管理者として行わせることにより、効率的な運営と住民福祉の向上を図った。 指定管理期間は、平成29年度から令和3年度までの5年間。 令和3年4月1日から駒寄幼稚園における学童保育事業を開始し、運営に係る費用を学童クラブ運営費補助金として交付した。	健康子育て課 （子育て支援室）	健康 福祉

（款）　３　民生費　　（項）　２　児童福祉費　　（単位：円）

目	区分	事業名 決算額 （予算額）	決算額内訳 財源内訳		決算書掲載頁	事業内容及び実績	課名 （室名）	分野
５　学童保育事業費	継続	明治第２学童クラブ新設事業 228,074,240 （231,823千円）	11　役務費 ・新設工事申請手数料	765,400	101P	学童ニーズの高まりにより、新たに明治小学校区に定員160名の学童クラブを新設した。	健康子育て課 （子育て支援室）	健康福祉
			12　委託料 ・測量登記委託料	37,840				
			・建築設計委託料（繰越明許）	5,247,000				
			・施工管理支援業務委託	1,573,000				
			・施工監理業務委託	2,695,000				
			14　工事請負費 ・明治第２学童クラブ附帯工事	16,687,000	103P			
			・明治第２学童クラブ建設工事	201,069,000				
			15　国庫支出金 ・子ども・子育て支援整備交付金	76,424,000	27P			
			16　県支出金 ・子ども・子育て支援整備交付金	19,104,000	35P			
			18　寄付金 ・企業版ふるさと納税	4,000,000	41P			
			22　町債 ・社会福祉施設整備事業債（明治学童クラブ新設事業）	91,200,000	51P			
			・社会福祉施設整備事業債（明治学童クラブ新設事業）（繰越明許）	4,100,000				
			○　一般財源	33,246,240	―			

（款）　4　衛生費　　（項）　1　保健衛生費　　（単位：円）

目	区分	事業名 決算額 （予算額）	決算額内訳 財源内訳		決算書掲載頁	事業内容及び実績	課名 （室名）	分野
1　保健衛生総務費	継続	住宅用太陽光発電システム設置補助金 2,918,000 （6,000千円）	18　負担金、補助及び交付金 ・住宅用太陽光発電システム設置整備事業補助金	2,918,000	107P	住宅用太陽光発電システムを設置した町民(30件)に対し補助金を交付し、環境負荷の少ないクリーンエネルギーの普及促進を図った。 交付金額は25,000円/kwとし、上限は100,000円(4kw)とする。	住民課 （協働環境室）	自然環境
			○　一般財源	2,918,000	―			
	継続	新型コロナウイルスワクチン接種事業 8,298,833 （10,144千円）	1　報酬 ・予防接種健康被害調査委員	80,000	103P	新型コロナウイルスワクチン接種を行うことにより、感染のまん延防止を図るもの。 円滑な事務作業を行うため、会計年度職員の雇用及び集団接種に従事した職員の時間外手当の支給を行った。 予防接種健康被害調査委員会を２回開催。委員への報酬支払、軽食の提供を実施。	健康子育て課 （健康づくり室）	健康福祉
			・会計年度任用職員	4,933,609				
			3　職員手当等 ・時間外手当	1,851,168				
			・期末手当（会計年度任用職員）	526,046				
			4　共済費 ・社会保険料（会計年度任用職員）	797,910	105P			
			8　旅費 ・通勤費用弁償（会計年度任用職員）	99,900				
			10　需要費 ・食糧費（予防接種健康被害調査委員会）	10,200				
			15　国庫支出金 ・新型コロナウイルスワクチン接種体制確保事業費国庫補助金	9,387,500	29P			

目	区分	事業名 決算額 （予算額）	決算額内訳 財源内訳		決算書掲載頁	事業内容及び実績	課名 （室名）	分野
2　予防費	継続	新型コロナウイルスワクチン接種事業 213,626,241 （242,497千円）	7　報償費 ・コロナ予防接種謝礼	816,000	107P	新型コロナウイルスワクチン接種を行うことにより、感染のまん延防止を図るもの。 保健センターで行う集団接種と医療機関の協力のもと行う個別接種を実施した。 集団接種に従事した医師及び看護師の費用は、医師会と契約を行い委託料で支払いを実施。薬剤師は、報償費から支払いを実施。 接種に必要なグローブやフェイスシールド、消毒薬剤等を購入。 クーポン券の郵送の他、未予約者への接種再勧奨通知、おまかせ予約の日時通知、制度変更通知等を郵便にて配送。 予約は、コールセンター及びラインで実施。その他、未接種者に対して町が通知による接種意思確認を行い、接種希望者が保健センターに返信した申請書に基づき、保健センターが接種予約を行う書面予約を実施。コールセンターは、毎日（年末年始を除く）午前９時から午後７時まで開設し、予約や相談対応を実施。専門的な相談は、適切な窓口の紹介を行った。 ワクチン搬送を行うために充電式保冷庫や停電時にディープフリーザーの電源確保を行うための充電器等の購入等を行った。	健康子育て課 （健康づくり室）	健康福祉
			10　需要費					
			・消耗品（コロナ関連）	28,446				
			・消耗品（コロナ予防接種）	2,107,192				
			・食糧費（コロナ予防接種）	7,200				
			・印刷製本費（コロナ予防接種）	971,190				
			・電気料（コロナ予防接種）	890,694				
			・医薬剤（コロナ関連）	190,652				
			・医薬剤（コロナ予防接種）	263,967				
			11　役務費					
			・郵便料（コロナ予防接種）	5,743,008				
			・電話料（コロナ予防接種）	75,833				
			12　委託料					
			・事務・業務委託料（コロナ予防接種）	119,680,168				
			・コロナ予防接種委託料（集団）	10,646,680				
			・コロナ予防接種委託料（個別）	67,638,846				
			・医療廃棄物処理委託料（コロナ関連）	566,500				
			13　使用料及び賃借料					
			・コピー機使用料（コロナ予防接種）	1,078,276				
			17　備品購入費					
			・備品購入費（コロナ関連）（繰越明許）	2,070,486				
			・庁用器具（コロナ予防接種）	782,903				
			・医療用品（コロナ予防接種）	68,200				
			15　国庫支出金					
			・新型コロナウイルスワクチン接種対策費国庫負担金	112,105,268	25P			
			・新型コロナウイルスワクチン接種体制確保事業費国庫補助金	137,627,500	29P			
			・新型コロナウイルスワクチン接種体制確保事業費補助金（繰越明許）	3,130,000				
			21　諸収入					
			・新型コロナウイルスワクチン町外者接種費用	166,221	51P			

（款）　4　衛生費　　（項）　1　保健衛生費　　（単位：円）

目	区分	事業名 決算額 （予算額）	決算額内訳 財源内訳	決算書掲載頁	事業内容及び実績	課名 （室名）	分野
3　母子衛生費	継続	子育て相談支援事業 968,000 （984,千円） 総合戦略	7　報償費 ・健康相談謝礼　968,000 15　国庫支出金 ・母子保健衛生費国庫補助金　204,000 ○　一般財源　764,000	109P 29P —	子育て世代が安心して子どもを生み育てるための支援策として、乳幼児健診の事後相談を充実するとともに、母乳相談や子育て相談会のスタッフの充実（栄養士・言語聴覚士・作業療法士を追加）により、育児不安の解消、育児ストレスの軽減を図る。臨床発達心理士による発達相談を実施。 また、第二子以降の保健師による訪問・電話相談を実施し、早期の支援を行う。	健康子育て課 （健康づくり室）	健康福祉
	継続	こどものこころの発達健診 108,000 （132,千円） 総合戦略	7　報償費 ・こどものこころの発達健診謝礼　108,000 ○　一般財源　108,000	109P —	自閉スペクトラム症やＡＤＨＤ（注意欠如多動症）等の発達障害を早期に発見し、子どもの生活のしづらさと保護者の負担や不安の軽減を図る総合戦略事業の一環として行うもの。 １歳６ヵ月児健診で発達の遅れが疑われる児童に対し、心理士による詳しい検査・保護者へのアドバイスを行う。	健康子育て課 （健康づくり室）	健康福祉
	継続	年中児こころの成長アンケート 264,402 （366千円） 総合戦略	7　報償費 ・年中児こころの成長アンケート謝礼　120,000 ・巡回相談謝礼　12,000 10　需用費 ・印刷製本費（年中児こころの成長アンケート）　20,350 11　役務費 ・郵便料（年中児こころの成長アンケート）　112,052 ○　一般財源　264,402	109P —	自閉スペクトラム症やＡＤＨＤ（注意欠如多動症）等の発達障害を早期に発見し、子どもの生活のしづらさと保護者の負担や不安の軽減を図る総合戦略事業の一環として行うもの。 年中児の年齢（４歳～５歳）に達した児童の保護者にアンケートを行うことでハイリスク児を把握し、発達支援教室や相談会でフォローしていくとともに、二次障害（不登校、ひきこもり、精神疾患）の予防につなげていく。 また、保育園での生活の中で、困難を抱えている児童の発見・支援を目的に、心理士による巡回相談を行う。 アンケート送付者234人、回答者176人 園訪問6園、対象児15名	健康子育て課 （健康づくり室）	健康福祉

（款）　4　衛生費　　（項）　1　保健衛生費　　（単位：円）

目	区分	事業名 決算額 （予算額）	決算額内訳 財源内訳	決算書掲載頁	事業内容及び実績	課名 （室名）	分野
3　母子衛生費	継続	発達支援教室 993,642 （1,428千円） 総合戦略	7　報償費 ・発達支援教室謝礼　634,400 ・未就園児向け発達支援教室　176,000 10　需要費 ・消耗品費（発達支援教室）　52,780 ・消耗品費（未就園児向け発達支援教室）　46,462 12　委託料 ・発達支援教室委託料　84,000	109P	自閉スペクトラム症やＡＤＨＤ（注意欠如多動症）等の発達障害を早期に発見し、子どもの生活のしづらさと保護者の負担や不安の軽減を図る総合戦略事業の一環として行うもの。 年中児こころの成長アンケートにより発達障害の疑いがあり、発達支援教室への参加が必要となった児童及びその保護者に対し、発達を促す遊びを行うほか、医師・心理士・作業療法士・保育士・保健師がアドバイスを行う。 令和３年度から未就園児を対象とした発達支援教室を追加。	健康子育て課 （健康づくり室）	健康福祉
			○　一般財源　993,642	—			
	継続	妊産婦健康診査等支援事業 21,648,811 （25,829千円）	10　需用費 ・印刷製本費（事務用）　96,250 12　委託料 ・妊婦健康診査委託料　20,751,100 ・妊婦歯科検診委託料　588,791 18　負担金、補助及び交付金 ・妊婦健康診査補助金　212,470	109P	全妊婦を対象に、医療機関や助産所にて妊婦健康診査を実施することで母体や胎児の疾病の早期発見と健康管理を行うもの。 平成30年度に新生児聴覚検査、令和元年度からは妊産婦歯科健診を開始し、妊娠期からの歯科保健と啓発を実施している。 また、令和元年度１０月に開始した産後ケア事業により、母子に対し心身のケアや育児のサポートを行い、安心して子育てができる支援体制を整えた。 令和２年度からは産婦健康診査を開始し、産後うつの早期発見と新生児への虐待予防対応を開始した。	健康子育て課 （健康づくり室）	健康福祉
			15　国庫支出金 ・母子保健衛生費国庫補助金　735,000	29P			
			○　一般財源　20,913,611	—			
	継続	不妊・不育対策支援事業 2,195,000 （4,680千円） 総合戦略	19　扶助費 ・特定不妊治療費　1,755,000 ・一般不妊治療費　1,190,000 ・男性不妊治療費　0 ・不育症治療費　0	111P	総合戦略事業として、また、一億総活躍政策が掲げる「希望出生率1.8」の実現に向けた取組みとして、不妊・不育に悩む夫婦の支援を行うもの。 ・特定不妊治療助成件数（延件数22件） ・一般不妊治療助成件数（延件数33件） ・男性不妊治療助成件数（延件数0件） ・不育症助成件数　（延件数0件）	健康子育て課 （健康づくり室）	健康福祉
			○　一般財源　2,945,000	—			

（款）　４　衛生費　　（項）　１　保健衛生費　　（単位：円）

目	区分	事業名 決算額 （予算額）	決算額内訳 財源内訳	決算書掲載頁	事業内容及び実績	課名 （室名）	分野
４　健康増進対策費	継続	健康№１ プロジェクト事業 1,863,891 （1,963千円） 総合戦略	7　報償費 ・その他謝礼　587,600 10　需用費 ・消耗品費　116,967 ・印刷製本費（事務用）　66,000 11　役務費 ・通信運搬費(コロナ関連)　25,788 ・制作手数料　114,400 18　負担金、補助及び交付金 ・よしおか健康№１プロジェクト事業補助金　953,136	111P	第５次総合計画及び健康づくり計画の健康№１プロジェクトとして展開している事業。 自治会の傘下である「よしおか健康推進協議会」を中心に、有酸素運動・食育活動などを基本として実施している。 代表推進員は、定期的に会議に出席し、町と連携して活動の推進を行った。 令和３年度は、新型コロナウイルス感染防止の観点から、自治会の集会場に保健センター職員と健康運動指導士が出向き「ミニ体力測定」や「認知症予防運動」「からだリフレッシュ運動DVDVol1,2を使用した運動」等を行う移動教室を中心に実施。また、食育教室に代わり、栄養士が作成した「免疫力上げる料理レシピ」を推進員に配布した。	健康子育て課 （健康づくり室）	健康福祉
			○　一般財源　1,863,891	—			
５　環境衛生費	継続	浄化槽設置整備事業 2,638,000 （2,638千円）	18　負担金、補助及び交付金 ・浄化槽設置整備事業費補助金　2,638,000	113P	公共下水道エリアと農業集落排水エリア以外の区域（開発事業により分譲された住宅を除く。）の住宅を交付対象とし、単独処理浄化槽またはくみ取槽から合併処理浄化槽への転換を実施した。 ・補助金交付実績：１４基（内エコ補助金１基）	上下水道課 （下水道室）	自然環境
			14　国庫支出金 ・浄化槽設置整備事業費交付金　1,170,000	27P			
			15　県支出金 ・浄化槽整備事業費県費補助金　158,000	35P			
			○　一般財源　1,310,000	—			

（款）　４　衛生費　　（項）　２　清掃費　　（単位：円）

目	区分	事業名 決算額 （予算額）	決算額内訳 財源内訳	決算書掲載頁	事業内容及び実績	課名 （室名）	分野
２　塵芥処理費	継続	資源ごみ回収事業補助金 2,876,360 （5,000千円）	18　負担金、補助及び交付金 ・資源ごみ回収事業補助金　2,876,360	113P	ごみの減量、資源の再利用及び地域コミュニティの育成を促進し、併せて廃棄物処理行政に対する町民意識の高揚を図ることを目的とし、資源ごみを回収した自治会等の営利を目的としない団体(27団体、93件)に対して補助金を交付した。	住民課 （協働環境室）	自然環境
			○　一般財源　2,876,360	—			

（款）　5　労働費　　（項）　1　労働諸費　　（単位：円）

目	区分	事業名 決算額 （予算額）	決算額内訳 財源内訳	決算書掲載頁	事業内容及び実績	課名 （室名）	分野
1　労働諸費	継続	勤労者住宅資金利子補給事業 5,349,230 （13,000千円）	18　負担金、補助及び交付金 ・勤労者住宅資金利子補給　5,349,230 ○　一般財源　5,349,230	115P —	金融機関から資金を借り入れ、町内に専用住宅を新築し、又は新築住宅を購入した給与所得者へ、借入額のうち1,000万円以内に対し、年利1.0%を上限（上限額100,000円）として1年間分の利子補給を行った。	産業観光課 （産業振興室）	産業 雇用
	継続	勤労者生活資金融資事業 5,000,000 （5,000千円）	20　貸付金 ・勤労者生活資金融資預託金　5,000,000 21　諸収入 ・勤労者生活資金融資預託金　5,000,000	115P 45P	町内在住の勤労者に対し、該当する目的に必要な資金を100万円以内、期間5年以内で融資するもの。 このため、金融機関に資金を預託した。	産業観光課 （産業振興室）	産業 雇用

（款）　6　農林水産業費　　（項）　1　農業費　　（単位：円）

目	区分	事業名 決算額 （予算額）	決算額内訳 財源内訳	決算書掲載頁	事業内容及び実績	課名 （室名）	分野
3　農業振興費	継続	道の駅「よしおか温泉」情報発信機能強化事業 3,005,409 （3,664千円） 総合戦略	12　委託料 ・デジタルサイネージポータルサイト保守点検委託料　118,800 ・Wi-Fiセキュリティ保守委託料　85,800 13　使用料及び賃借料 ・光回線使用料　153,120 14　工事請負費 ・維持補修工事（道の駅）　2,482,689 18　負担金、補助及び交付金 ・道の駅まつり交付金　115,000 ・大樹町物産交流事業交付金　50,000 ○　一般財源　3,005,409	117P 119P —	広域観光案内、防災及び地域情報の発信施設として発展している町の東玄関口である道の駅「よしおか温泉」において、デジタルサイネージや無料Wi-Fiスポットなどの情報発信ツールを活用し、地域の活性化や特産品のＰＲ強化を図った。さらに、道の駅利用者の利便性や情報アクセス向上のため、Wi-Fiスポットの強化を行った。 また、町民による自主的な交流（桜祭り、ほたる祭り等）及び地域ＰＲ活動等を目的としたイベントや、姉妹都市である北海道大樹町との物産交流事業に対して交付金を交付し、町のＰＲを行った。	産業観光課 （産業振興室）	産業 雇用
	新規	はばたけ「ぐんまの担い手」支援事業交付金 2,000,000 （2,000千円）	18　負担金、補助及び交付金 ・はばたけ「ぐんまの担い手」支援事業交付金　2,000,000 16　県支出金 ・はばたけ「ぐんまの担い手」支援事業費補助金　2,000,000	119P 37P	群馬県の農業経営者に対する間接補助事業「はばたけ「ぐんまの担い手」支援事業費補助金」を活用して、吉岡町認定農業法人と認定農業者の農業機械購入に対して補助金交付を目的とする事業である。 本年度は認定農業法人１名に対し、補助金交付を実施した。	産業観光課 （農業振興室）	産業 雇用
4　畜産振興費	継続	畜産振興（悪臭対策）事業 220,000 （220千円）	12　委託料 ・臭気測定業務委託　220,000 ○　一般財源　220,000	119P —	臭気発生予防の観点から、畜舎の臭気測定を実施し、家畜飼養者に注意喚起を促した。	産業観光課 （農業振興室）	産業 雇用

（款）　6　農林水産業費　　（項）　1　農業費　　（単位：円）

目	区分	事業名 決算額 （予算額）	決算額内訳 財源内訳	決算書掲載頁	事業内容及び実績	課名 （室名）	分野
5　農地費	継続	農村地域 防災減災事業 （ハザードマップ） 1,067,000 （1,067千円）	12　委託料 ・農村地域防災減災事業業務委託料　1,067,000	119P	小倉貯水池のハザードマップの作成を行った。	建設課 （用地管理室）	産業雇用
			16　県支出金 ・農村地域防災減災事業費補助金　1,000,000	37P			
			○　一般財源　67,000	—			
	新規	排水路開渠化事業 （小規模農村整備事業） 5,255,000 （14,966千円）	12　委託料 ・排水路開渠化測量設計業務委託料　935,000	119P	排水路開渠化事業（小規模農村整備事業）に係る調査設計業務委託を実施したほか、用地交渉及び工事の発注を行った。 前払金を除く工事費及びその他の委託料並びに用地買収費は令和４年度への繰越を行った。	建設課 （用地管理室）	産業雇用
			14　工事請負費 ・排水路開渠化工事　4,320,000	121P			
			○　一般財源　5,255,000	—			
	継続	小規模農村 整備事業 3,693,000 （4,400千円）	18　負担金、補助及び交付金 ・小規模農村整備事業負担金　3,693,000	121P	群馬用水土地改良区が事業主体で実施した南下大藪地区の農業用水路布設替工事（延長178m）における町負担金を支出した。	建設課 （用地管理室）	産業雇用
			○　一般財源　3,693,000	—			
	継続	群馬用水施設 緊急改築事業 12,898,552 （12,899千円）	18　負担金、補助及び交付金 ・群馬用水施設緊急改築事業償還負担金　12,898,552	121P	群馬用水施設緊急改築事業の償還（12年目/17年）を実施した。	建設課 （用地管理室）	産業雇用
			○　一般財源　12,898,552	—			

（款）　6　農林水産業費　　（項）　1　農業費　　（単位：円）

目	区分	事業名 決算額 （予算額）	決算額内訳 財源内訳		決算書掲載頁	事業内容及び実績	課名 （室名）	分野
6　地籍調査費	継続	地籍調査費 17,821,607 （18,450千円）	7　報償費 ・地籍調査推進委員	165,300	121P	大久保２地区（大松地区、長久保地区）に着手し、一筆ごとの土地について、その所有者、地番、地目、境界の確認及び地積（面積）に関する測量を実施した。 寺下１地区（吉開戸地区）においては、地籍図案及び地籍簿案を作成し、地権者への閲覧を実施した。 南下Ｖ地区においては、県・国の認証承認及び法務局への登記申請を経て登記が完了し、その測量成果についての数値情報化を行った。	建設課 （用地管理室）	産業 雇用
			10　需用費 ・消耗品費（事務用）	175,301				
			・消耗品費（現場用）	97,481				
			・食糧費	12,000				
			・印刷製本費	42,900				
			11　役務費 ・郵送料	73,115				
			・傷害保険料	3,910				
			12　委託料 ・地籍調査業務委託料	10,120,000				
			・復元測量等業務委託料	6,262,300				
			・数値情報化業務委託料	223,300				
			・システム保守業務委託料	528,000				
			・登記事項調査業務委託料	77,000				
			18　負担金、補助及び交付金 ・国土調査推進協議会会費	41,000				
			14　使用料及び手数料 ・地籍図等交付手数料	15,600	23P			
			16　県支出金 ・国土調査（地籍調査）事業負担金	7,309,500	33P			
			○　一般財源	10,496,507	―			
8　農業集落排水事業費	継続	下水道事業会計操出金 （農業集落排水事業） 136,123,000 （156,123千円）	27　繰出金 ・下水道事業会計操出金（農業集落排水事業）	136,123,000	123P	吉岡町農業集落排水事業は、整備が完了しており、各処理施設の維持管理が主体となっている。 令和3年度は、不明水の防止対策と老朽管の維持補修のほか、各処理施設の老朽化による設備の修繕・交換及び維持管理を実施した。	上下水道課 （下水道室）	自然 環境
			○　一般財源	136,123,000	―			

（款）　7　商工費　　（項）　1　商工費　　（単位：円）

目	区分	事業名 決算額 （予算額）	決算額内訳 財源内訳		決算書掲載頁	事業内容及び実績	課名 （室名）	分野
1　商工総務費	新規	小規模事業者販路開拓等支援補助金事業 2,872,000 （3,000千円）	18　負担金、補助及び交付金 ・小規模事業者販路開拓等支援補助金	2,872,000	127P	地域経済の活性化を図ることを目的に販路開拓等に取り組む町内の小規模事業者に対し、広報事業に要する経費の２分の１（上限30万円）を助成した。	産業観光課 （産業振興室）	産業雇用
			○　一般財源	2,872,000	―			
	新規	元気応援券事業 71,784,311 （75,756千円） コロナ関連	10　需用費 ・元気応援券事業消耗品費（コロナ関連）	38,702	125P	新型コロナウイルス感染症の拡大に伴う経済対策として、町内の消費拡大を目的に、町民１人当たりに３千円の商品券を配布し、町内の小規模事業者の支援を行った。	産業観光課 （産業振興室）	産業雇用
			・元気応援券事業印刷製本費（コロナ関連）	921,034				
			11　役務費 ・元気応援券事業郵便料（コロナ関連）	3,076,923				
			12　委託料 ・元気応援券事業事務委託料（コロナ関連）	2,465,472	127P			
			・元気応援券事業電算業務委託料（コロナ関連）	3,216,180				
			18　負担金、補助及び交付金 ・元気応援券（コロナ関連）	62,066,000				
			15　国庫支出金 ・新型コロナウイルス感染症対応地方創生臨時交付金	65,824,000	25P			
			○　一般財源	5,960,311	―			
	新規	小規模事業者等応援給付金事業 3,640,000 （18,000千円） コロナ関連	18　負担金、補助及び交付金 ・小規模事業者等応援給付金（コロナ関連）	3,640,000	127P	新型コロナウイルス感染症の影響を受け、売上高等が減少し経営に支障が生じている町内の飲食店及び小規模事業者に対し、飲食店１件当たり５万円、その他小規模事業者１件当たり３万円の給付金を交付した。	産業観光課 （産業振興室）	産業雇用
			15　国庫支出金 ・新型コロナウイルス感染症対応地方創生臨時交付金	3,000,000	25P			
			○　一般財源	640,000	―			

（款）　7　商工費　　（項）　1　商工費　　（単位：円）

目	区分	事業名 決算額 （予算額）	決算額内訳 財源内訳		決算書掲載頁	事業内容及び実績	課名 （室名）	分野
2　観光費	継続	観光PR事業 1,888,405 （2,143千円）	7　報償費 ・記念品 10　需用費 ・消耗品費 ・観光パンフレット 11　役務費 ・広告掲載料 12　委託料 ・イベント業務委託料 ・PR媒体作成業務委託料 ・船尾滝周辺草刈り等業務委託料	 3,000 450,739 397,518 151,250 174,900 671,000 39,998	127P	・地域づくり団体及び地元自治会の協力を得て、県道前橋伊香保線等に観光振興を目的とした飾花を実施した。 ・町観光ホームページ周知のためチラシを作成した。また、町観光ホームページで見られる観光デジタルガイドブックを作成した。 ・地元情報誌を活用した観光情報発信を行った。 ・アフターDCイベントとして榛東村との合同イベントを企画していたが悪天候により中止となった。 ・町の新たなPRツールとして吉岡町観光PR動画を作成した。 ・船尾滝周辺の環境整備のため草刈りを行った。	産業観光課 （産業振興室）	産業 雇用
			16　県支出金 ・地域振興調整費補助金	 473,000	37P			
			21　諸収入 ・グリーンフラワー事業補助金	 190,000	49P			
			○　一般財源	1,225,405	—			

（款）　8　土木費　　（項）　2　道路橋梁費　　（単位：円）

目	区分	事業名 決算額 （予算額）	決算額内訳 財源内訳		決算書掲載頁	事業内容及び実績	課名 （室名）	分野
2　道路維持費	新規	道路台帳電子化・公開型GIS導入事業 11,550,000 （11,550千円）	12　委託料 ・道路台帳電子化・公開型GIS導入業務委託(コロナ関連)	 11,550,000	131P	オンライン上での道路台帳の閲覧を可能にし、利用者の利便性の向上及び人と人との接触機会を減らすことによる新型コロナウイルス感染リスクの低減を目的に、道路台帳図電子化及び公開型GISの導入を行った。	建設課 （用地管理室）	産業 雇用
			15　国庫支出金 ・新型コロナウイルス感染症対応地方創生臨時交付金	 2,900,000	25P			
			○　一般財源	8,650,000	—			
	継続	道路長寿命化事業 45,444,300 （58,660千円）	14　工事請負費 ・道路長寿命化補修工事（単独）	 45,444,300	131P	道路長寿命化計画（舗装等の個別施設計画）、道路長寿命化計画（小型構造物の個別施設計画）に基づき、町内4路線の舗装補修工事と2路線の道路側溝等の更新事業を実施した。	建設課 （都市建設室）	安全 便利
			21　諸収入 ・中学校・池端線舗装補修工事に係る上水道事業会計負担金	 2,643,300	49P			
			22　町債 ・公共施設等適正管理推進事業債（道路長寿命化事業）	 38,200,000	53P			
			○　一般財源	4,601,000	—			

（款）　8　土木費　　（項）　2　道路橋梁費　　（単位：円）

目	区分	事業名 決算額 （予算額）	決算額内訳 財源内訳		決算書掲載頁	事業内容及び実績	課名 （室名）	分野
3　道路新設改良費	継続	町道　熊野・吉開戸線ほか1路線道路改良事業 46,817,016 （78,186千円）	14　工事請負費 ・町道改良工事（補助） ・町道改良工事（補助）（繰越明許） 16　公有財産購入費 ・用地買収費（補助） 21　補償、補填及び賠償金 ・補償金（補助） ・補償金（補助）（繰越明許）	16,826,000 5,409,000 13,888,587 5,375,120 5,318,309	133P	駒寄スマートICの東側に近隣商業地域が設定され、大型商業施設の出店が予定されている敷地に接続する町道熊野・吉開戸線について、将来の交通混雑を防止するために拡幅改良工事を実施した（令和4年度へ繰越）。	建設課 （都市建設室）	安全 便利
			15　国庫支出金 ・社会資本整備総合交付金（道路改良事業） ・社会資本整備総合交付金（道路改良事業）（繰越明許）	 6,455,000 15,692,750	29P			
			22　町債 ・公共事業等債（道路改良事業）	 5,800,000	51P			
			・公共事業等債（道路改良事業）（繰越明許）	6,700,000	53P			
			○　一般財源	12,169,266	—			
	継続	町道　金竹西・吉開戸線ほか2路線道路改良事業 51,050,501 （87,488千円）	12　委託料 ・不動産鑑定業務 ・町道改良測量設計業務（単独） ・町道改良測量設計業務（単独）（繰越明許） 14　工事請負費 ・町道改良工事（単独） 16　公有財産購入費 ・用地買収費（単独）	 354,200 825,000 7,377,000 11,640,000 30,854,301	133P	駒寄スマートIC東側の近隣商業地域内の町道金竹西・吉開戸線、熊野・吉開戸線、片貝・吉開戸線について、各種開発による出店を見込み、将来の交通混雑を解消する目的で道路改良工事を行った。また、区域内の計画的な雨水排水を目的として、道路側溝から午王頭川への放水路も確保した。測量設計（繰越）、買収及び工事を実施した（令和4年度へ繰越）。	建設課 （都市建設室）	安全 便利
			22　町債 ・地方道路等整備事業債（道路改良事業）	 48,400,000	53P			
			○　一般財源	2,650,501	—			
	継続	渋川吉岡連携道路事業 5,121,172 （13,000千円）	18　負担金、補助金及び交付金 ・渋川吉岡連携道路事業負担金	 5,121,172	133P	渋川市及び吉岡町連携道路（町道庚申塚5号線と渋川市道）の用地買収、埋蔵文化財調査を行い、事業を推進した（令和4年度へ繰越）。	建設課 （都市建設室）	安全 便利
			22　町債 ・公共事業等債（渋川吉岡連携道路事業）	 3,700,000	53P			
			○　一般財源	1,421,172	—			

（款）　８　土木費　　（項）　２　道路橋梁費　　（単位：円）

目	区分	事業名 決算額 （予算額）	決算額内訳 財源内訳	決算書掲載頁	事業内容及び実績	課名 （室名）	分野
５　橋梁維持費	継続	橋梁の長寿命化 15,721,100 （29,001千円）	12　委託料 ・橋梁補修工事設計積算及び現場監督補助業務　2,212,100	133P	町が管理する橋梁の長寿命化を図るため、補修工事（5橋）を実施した（令和2年度から繰越）。	建設課 （都市建設室）	安全 便利
			14　工事請負費 ・橋梁補修工事（補助）（繰越明許）　13,509,000	135P			
			15　国庫支出金 ・社会資本整備総合交付金（橋梁長寿命化修繕事業）（繰越明許）　5,280,000	29P			
			22　町債 ・公共事業等債（橋梁長寿命化事業）（繰越明許）　3,600,000 ・地方道路等整備事業債（橋梁長寿命化事業）（繰越明許）　3,400,000	53P			
			○　一般財源　3,441,100	―			
	新規	橋梁定期点検事業 9,900,000 （11,000千円）	12　委託料 ・橋梁点検業務(補助)　9,900,000	133P	橋梁の定期点検(２巡目)を令和３年度から令和５年度にかけて実施する。 令和３年度は、49箇所の橋梁の点検を行った。	建設課 （用地管理室）	産業 雇用
			15　国庫支出金 ・道路メンテナンス事業補助金　5,368,000	29P			
			○　一般財源　4,532,000	―			

（款）　８　土木費　　（項）　４　都市計画費　　（単位：円）

目	区分	事業名 決算額 （予算額）	決算額内訳 財源内訳	決算書掲載頁	事業内容及び実績	課名 （室名）	分野
１　都市計画総務費	新規	都市計画道路見直し検討業務 4,769,800 （11,430千円）	12　委託料 ・都市計画道路見直し検討業務　1,050,000 ・都市計画道路見直し検討業務（繰越明許）　3,719,800	135P	都市計画道路の「必要性及び妥当性を検証」し、計画を見直す。見直しにあたっては「都市計画ガイドライン（都市計画道路の見直し編）」を踏まえて実施する。令和2年度より2カ年で行い、令和3年度はガイドラインの第1段階から第7段階までのうち、第6、第7段階を実施し完了した。その後、道路整備効果資料の作成業務を追加した（令和4年度へ繰越）。	建設課 （都市建設室）	安全 便利
			○　一般財源　4,769,800	―			

（款）　8　土木費　　（項）　4　都市計画費　　（単位：円）

目	区分	事業名 決算額 （予算額）	決算額内訳 財源内訳	決算書掲載頁	事業内容及び実績	課名 （室名）	分野
1　都市計画総務費	新規	国土強靭化地域計画策定業務 3,458,000 （4,930千円）	12　委託料 ・国土強靭化地域計画策定業務　3,458,000 ○　一般財源　3,458,000	135P —	いつ起こるかわからない大規模自然災害に対して、被害を最小限に抑えるとともに、その災害から地域が迅速に復旧・復興できる、強さとしなやかさを備えた地域・経済社会の構築に向けた対策を平常時から行えるよう「強くしなやかな国民生活の実現を図るための防災・減災等に資する国土強靭化基本法」に基づき、吉岡町国土強靭化地域計画を策定した（令和2年度から繰越）。	建設課 （都市建設室）	安全 便利
2　都市施設費	継続	駒寄スマートIC大型車対応化事業 774,864,353 （829,894千円）	10　需用費 ・消耗品費（駒寄スマートIC）　14,933 12　委託料 ・駒寄スマートIC大型車対応化事業　555,423,000 ・駒寄スマートIC大型車対応化事業（繰越明許）　197,088,589 14　工事請負費 ・建設工事（駒寄スマートIC）　5,676,000 ・建設工事（駒寄スマートIC）（繰越明許）　9,834,000 18　負担金、補助金及び交付金 ・駒寄スマートIC大型車対応化事業（負担金）　4,486,750 ・駒寄スマートIC大型車対応化事業（負担金）（繰越明許）　2,341,081 15　国庫支出金 ・地域連携道路事業費補助金（駒寄スマートIC）　308,550,000 ・地域連携道路事業費補助金（駒寄スマートIC）（繰越明許）　113,025,297 21　諸収入 ・駒寄スマートIC大型車対応化事業に係る前橋市負担金　189,770,625 ・駒寄スマートIC大型車対応化事業に係る前橋市負担金（繰越明許）　69,989,844 22　町債 ・公共事業等債（駒寄スマート　60,600,000	137P 139P 29P 49P 51P	前橋市、吉岡町及びネクスコ東日本が連携し、駒寄スマートICの大型車対応化事業を実施し、令和3年7月より供用開始となった。（一部委託業務については令和4年度へ繰越）	建設課 （都市建設室）	安全 便利

			IC大型車対応化事業） ・公共事業等債（駒寄スマートIC大型車対応化事業）（繰越明許） 22,800,000 ○　一般財源 10,128,587	53P —			
3　下水道費	継続	下水道事業会計操出金 （公共下水道事業） 168,000,000 （168,000千円）	27　繰出金 ・下水道事業会計繰出金（公共下水道事業） 168,000,000 ○　一般財源 168,000,000	139P —	令和3年度は、公共下水道区域拡大箇所の大久保道城辺玉地区の一部の管渠整備工事を実施し、令和4年4月1日より供用開始した。その他、既供用開始区域内では、未整備解消工事、不明水対策の調査及び管渠補修工事等を実施した。 また、新規拡大2地区の実施設計業務委託を発注した。	上下水道課 （下水道室）	自然環境

（款）　8　土木費　　（項）　5　住宅費　　（単位：円）

目	区分	事業名 決算額 （予算額）	決算額内訳 財源内訳	決算書掲載頁	事業内容及び実績	課名 （室名）	分野
2　住宅対策費	新規	耐震改修促進計画改定業務 2,310,000 （2,720千円）	12　委託料 ・耐震改修促進計画見直し業務 2,310,000 15　国庫支出金 ・社会資本整備総合交付金（住宅・建築物安全ストック形成事業） 1,155,000 ○　一般財源 1,155,000	139P 29P —	誰もが安全で安心して暮らせるまちづくりを進めるために、地震に対する建築物の安全性を計画的に向上させることを目的として、「建築物の耐震改修の促進に関する法律」に基づき、第3次吉岡町耐震改修促進計画を策定した。	建設課 （都市建設室）	安全便利
	継続	ブロック塀等除却補助事業 382,955 （611千円）	10　需用費 ・消耗品費 6,955 18　負担金、補助金及び交付金 ・除却補助金 376,000 15　国庫支出金 ・社会資本整備総合交付金（住宅・建築物安全ストック形成事業） 188,000 ○　一般財源 194,955	139P 29P —	地震発生時におけるブロック塀の倒壊などによる人命被害を減らすため、緊急輸送道路や通学路に面するブロック塀を除却する者に対して、除却費用の一部を補助するブロック塀等除却補助金について2件の交付を実施した。	建設課 （都市建設室）	安全便利

（款）　9　消防費　　（項）　1　消防費　　（単位：円）

目	区分	事業名 決算額 （予算額）	決算額内訳 財源内訳	決算書掲載頁	事業内容及び実績	課名 （室名）	分野
1　非常勤消防費	継続	消防団運営費 8,926,166 （11,350千円）	1　報酬 ・非常勤職員報酬　6,446,166 12　委託料 ・消防団各事業委託料　1,880,000 18　負担金、補助及び交付金 ・消防団運営補助金　600,000	141P	町民の生命、財産を守るために日々活動する消防団員に対し、報酬、各種出動委託料及び運営補助金を支払った。 ○報酬支払額内訳：団長295,000円、副団長442,000円、分団長・ラッパ長882,000円、副分団長470,000円、副ラッパ長166,000円、部長820,000円、班長604,500円、機関員1,591,666円、団員860,000円、ラッパ手315,000円	総務課 （安全安心室）	安全 便利
			○　一般財源　8,926,166	—			
4　災害対策費	新規	地域防災計画修正事業 （繰越明許） 4,730,000 （4,730千円）	12　委託料 ・地域防災計画修正業務（繰越明許）　4,730,000	143P	災害対策基本法等の改正と国の防災基本計画及び群馬県地域防災計画との整合性を図るため、町地域防災計画の修正を行った。	総務課 （安全安心室）	安全 便利
			○　一般財源　4,730,000	—			
	継続	自主防災組織支援事業 86,100 （150千円） 総合戦略	18　負担金、補助及び交付金 ・自主防災組織活動補助金　86,100	143P	自主防災組織の活動を資金的な面で支援することで、地域防災力の向上を図り、地域と一体となったまちづくりを推進した。 ○防災資機材購入費補助　3件（大久保寺下自治会26,100円、漆原西自治会30,000円、南下自治会30,000円）	総務課 （安全安心室）	安全 便利
			○　一般財源　86,100	—			
5　無線放送施設設置事業費	継続	防災無線デジタル化事業 89,098,600 （89,099千円） 総合戦略	12　委託料 ・防災無線デジタル化設置工事監理委託料　1,623,600 14　工事請負費 ・防災無線デジタル化設置工事　85,495,000 ・防災無線デジタル化設置工事（機器撤去・処分）　1,980,000	143P	現在の防災行政無線施設は平成11年に整備されたが、近年求められている多様化・高度化する通信ニーズへの対応と、無線機器のスプリアス規格の改正に対応するため、防災行政無線施設のデジタル化を実施した。	総務課 （安全安心室）	安全 便利
			15　国庫支出金 ・民生安定施設設置助成補助金（防災無線デジタル化事業）　64,121,000	29P			
			22　町債 ・緊急防災・減災事業債（防災無線デジタル化事業）　24,900,000	53P			
			○　一般財源　77,600	—			

（款）　10　教育費　　（項）　1　教育総務費　　（単位：円）

目	区分	事業名 決算額 （予算額）	決算額内訳 財源内訳	決算書掲載頁	事業内容及び実績	課名 （室名）	分野
2　事務局費	継続	小中学校 ＩＣＴ推進事業 14,753,640 （14,754千円） 総合戦略	13　使用料及び賃借料 ・電算機器借上料　14,753,640 ○　一般財源　14,753,640	147P —	国のＧＩＧＡスクール構想に基づき小中学校に導入した、児童生徒用の情報端末体制を維持できた。	教育委員会 事務局 （教育総務室）	教育 文化
	新規	児童生徒学校 生活等支援事業 651,652 （900千円）	7　報償費 ・スクールカウンセラー謝礼（コロナ関連）　651,652 ○　一般財源　651,652	145P —	コロナ禍において児童生徒の学校生活をサポートするための支援・相談等の拡充に資した。	教育委員会 事務局 （学校教育室）	教育 文化
	新規	学校図書室用 図書購入強化事業 986,771 （987千円） 臨時交付金	17　備品購入費 ・教養備品（コロナ関連）　986,771 15　国庫支出金 ・新型コロナウイルス感染症対応地方創生臨時交付金　800,000 ○　一般財源　186,771	147P 25P —	外出制限が生じるコロナ禍において、在宅で過ごす時間を少しでも有意義に過ごせるよう、学校図書室の蔵書を充実できた。	教育委員会 事務局 （教育総務室）	教育 文化
	新規	小中学生修学 旅行等対応事業 646,226 （712千円）	18　負担金、補助及び交付金 ・修学旅行等補助金（コロナ関連）　646,226 ○　一般財源　646,226	149P —	修学旅行等について実施する場合は必要となる追加費用に対して支援を行い、中止する場合は町がキャンセル料の一部を負担することで、保護者の軽減を図った。	教育委員会 事務局 （学校教育室）	教育 文化
	新規	家計急変世帯 緊急支援事業 80,910 （205千円） 臨時交付金	19　扶助費 ・家計急変世帯就学援助費（コロナ関連）　80,910 15　国庫支出金 ・新型コロナウイルス感染症対応地方創生臨時交付金　60,000 ○　一般財源　20,910	149P 25P —	令和３年に入って短期的に家計が急変した小中学校児童生徒がいる保護者に対して、臨時的に支援を行った。	教育委員会 事務局 （学校教育室）	教育 文化
	継続	学習用情報端末 導入事業 2,714,140 （2,810千円） 臨時交付金	17　備品購入費 ・教養備品（コロナ関連）　2,714,140 15　国庫支出金 ・新型コロナウイルス感染症対応地方創生臨時交付金　2,000,000 ○　一般財源　714,140	147P 25P —	新型コロナウィルス感染症拡大の影響による臨時休業等に備え、全児童生徒の学習用情報端末の整備を図るもの。 来年度の就学予定の児童生徒が使用する情報端末が不足するため、追加購入した。	教育委員会 事務局 （教育総務室）	教育 文化

（款）　10　教育費　　（項）　1　教育総務費　　（単位：円）

目	区分	事業名 決算額 （予算額）	決算額内訳 財源内訳	決算書掲載頁	事業内容及び実績	課名 （室名）	分野
2　事務局費	継続	学校給食 食材費の助成 5,000,000 （5,000千円）	27　繰出金 ・学校給食事業特別会計繰出金　5,000,000 （食材費助成分） ○　一般財源　5,000,000	149P —	一般会計から学校給食特別会計への繰出しを行い、給食食材費を助成することで、学校給食の充実を図った。	教育委員会 事務局 （教育総務室）	教育 文化

（款）　10　教育費　　（項）　2　小学校費　　（単位：円）

目	区分	事業名 決算額 （予算額）	決算額内訳 財源内訳	決算書掲載頁	事業内容及び実績	課名 （室名）	分野
2　教育振興費	継続	学校給食費保護者負担金の補助 14,876,050 （14,892千円） 総合戦略	27　繰出金 ・明小学校給食事業特別会計繰出金（給食費補助分）　6,647,150 ・駒小学校給食事業特別会計繰出金（給食費補助分）　8,228,900 ○　一般財源　14,876,050	157P —	児童の保護者が負担する学校給食費に対して児童1人当たり10,450円（950円×11カ月）を補助することを目的として、一般会計から学校給食事業特別会計への繰出しを行った。	教育委員会 事務局 （教育総務室）	教育 文化
3　学校建設費	継続	明治小学校 照明設備更新事業 40,241,850 （40,250千円）	12　委託料 ・明小照明設備更新工事監理業務委託　495,000 14　工事請負費 ・明小照明設備更新工事　39,746,850 22　町債 ・学校教育施設等整備事業債（明小照明設備更新事業）　30,100,000 ○　一般財源　10,141,850	157P 53P —	明治小学校の照明設備の老朽化が進み器具の故障が見られるため、省エネ対応の器具に更新した事業。	教育委員会 事務局 （教育総務室）	教育 文化
	新規	明治小学校 駐車場整備事業 6,523,000 （6,607千円）	14　工事請負費 ・明小駐車場整備工事　6,523,000 ○　一般財源　6,523,000	157P —	児童数の増加に伴って増員となった学校教職員や学校行事等で来校する関係者が利用する駐車場を確保するため、整備を行った。	教育委員会 事務局 （教育総務室）	教育 文化

（款）　10　教育費　　（項）　3　中学校費　　（単位：円）

目	区分	事業名 決算額 （予算額）	決算額内訳 財源内訳	決算書掲載頁	事業内容及び実績	課名 （室名）	分野
2　教育振興費	継続	学校給食費保護者負担金の補助 6,987,250 （6,992千円） 総合戦略	27　繰出金 ・学校給食事業特別会計繰出金（給食費補助分）　6,987,250 ○　一般財源　6,987,250	163P —	生徒の保護者が負担する学校給食費に対して生徒1人当たり10,450円（950円×11カ月）を補助することを目的として、一般会計から学校給食事業特別会計への繰出しを行った。	教育委員会 事務局 （教育総務室）	教育 文化
3　学校建設費	新規	トイレ・給水管改修工事 （繰越明許） 163,361,000 （162,030千円）	12　委託料 ・トイレ改修及び給水設備更新工事監理業務委託（繰越明許）　1,210,000 ・トイレ改修及び給水設備更新工事管理業務委託　1,485,000 14　工事請負費 ・トイレ改修及び給水設備更新工事（繰越明許）　160,666,000 15　国庫支出金 ・学校施設環境改善交付金（中学校トイレ改修及び給水設備更新事業）（繰越明許）　29,197,000 22　町債 ・学校教育施設等整備事業債（中学校トイレ改修及び給水設備更新事業）（繰越明許）　72,800,000 ・防災・減災・国土強靭化緊急対策事業債（中学校トイレ改修及び給水設備更新事業）（繰越明許）　19,000,000 ○　一般財源　42,364,000	163P 31P 53P —	北校舎及び南校舎のトイレを湿式から乾式の床に、和便器を洋便器に、また洗浄方式を非接触式の自動洗浄に改修する工事を行った。 これによりトイレの衛生環境の改善が図れた。 併せて、老朽化が進んでいた給水管の改修工事も行った。	教育委員会 事務局 （教育総務室）	教育 文化

（款）　10　教育費　　（項）　4　社会教育費　　（単位：円）

目	区分	事業名 決算額 （予算額）	決算額内訳 財源内訳	決算書掲載頁	事業内容及び実績	課名 （室名）	分野
1　社会教育総務費	継続	吉岡町・大樹町子ども交流事業 334,473 （3,862千円） 総合戦略	10　需用費 ・消耗品（吉岡町・大樹町子ども交流事業）　16,543 12　委託料 ・業務委託料（吉岡町・大樹町子ども交流事業）　317,930 ○　一般財源　334,473	165P —	新型コロナウイルス感染症拡大の影響で中止となった。代替事業として、大樹町とオンラインで交流を図り、ペットボトルロケットの製作及び打ち上げ記録会を実施した。	教育委員会 事務局 （生涯学習室）	教育 文化

（款）　10　教育費　　（項）　4　社会教育費　　（単位：円）

目	区分	事業名 決算額 （予算額）	決算額内訳 財源内訳		決算書掲載頁	事業内容及び実績	課名 （室名）	分野
3　図書館費	新規	図書館通帳導入事業 1,155,000 （1,336千円） 臨時交付金	10　需用費 ・図書館通帳導入事業（コロナ関連）	1,155,000	167P	利用者の読書意欲を促進することで在宅での読書の機会が増えるよう促すため、銀行の通帳のように自分の読んだ本が記録される図書館通帳を導入した。	教育委員会事務局 （生涯学習室）	教育文化
			15　国庫支出金 ・新型コロナウイルス感染症対応地方創生臨時交付金	900,000	25P			
			○　一般財源	255,000	—			
	新規	郷土紙芝居映像作成事業 418,550 （500千円） 臨時交付金	12　委託料 ・郷土紙芝居映像作成費（コロナ関連）	418,550	167P	対面による読み聞かせを避けるため、町郷土紙芝居の読み聞かせ映像ＤＶＤを作成した。	教育委員会事務局 （生涯学習室）	教育文化
			15　国庫支出金 ・新型コロナウイルス感染症対応地方創生臨時交付金	300,000	25P			
			○　一般財源	118,550	—			
	新規	町立図書館読書環境充実事業 1,999,715 （2,000千円） 臨時交付金	17　備品購入費 ・教養用品（コロナ関連） ・図書館書架（コロナ関連）	1,581,715 418,000	167P	外出制限が生じるコロナ禍において、在宅で過ごす時間を少しでも有意義に過ごせるよう、図書館の蔵書を増やし読書環境の充実を図った。	教育委員会事務局 （生涯学習室）	教育文化
			15　国庫支出金 ・新型コロナウイルス感染症対応地方創生臨時交付金	1,700,000	25P			
			○　一般財源	299,715	—			
4　文化センター費	新規	文化センター有線配信設備整備事業 1,284,800 （1,536千円） 臨時交付金	14　工事請負費 ・文化センター有線配信設備整備事（コロナ関連）	1,284,800	171P	文化センターで行われる各種事業等において、オンライン配信できるよう整備を行った。	教育委員会事務局 （生涯学習室）	教育文化
			15　国庫支出金 ・新型コロナウイルス感染症対応地方創生臨時交付金	1,000,000	25P			
			○　一般財源	284,800	—			
5　文化財保護・調査費	新規	文化財映像作成配信事業 517,000 （550千円） 臨時交付金	12　委託料 ・文化財映像作成配信業務委託料	517,000	173P	コロナ禍において、自宅で動画を視聴することにより人流を抑制するため、町重要無形文化財である獅子舞の映像を作成し、配信した。	教育委員会事務局 （生涯学習室）	教育文化
			15　国庫支出金 ・新型コロナウイルス感染症対応地方創生臨時交付金	400,000	25P			
			○　一般財源	117,000	—			